Št. sklepa	Sklep	Realizacija
7/08-06-2017	**Upravni odbor PZS daje soglasje za zamenjavo parcele 914/2 k.o. Radegunda z novo odmerjeno parcelo okoli Mozirske koče na Golteh, v razmerju 1:1.**	V IZVAJANJU
7/20-09-2018	**Upravni odbor PZS na osnovi dosedanjih aktivnostih in predloženega opisa stanja soglaša z izvedbo nadaljnjih aktivnosti v smeri prodaje lastniškega deleža PZS na Ribniški koči (delež 1/10 na parceli 1060/9 k.o. Hudi kot).**	**V IZVAJANJU**
8/20-09-2018	**UO PZS pooblašča vodstvo Planinske zveze Slovenije za izvedbo pogajanj s potencialnim kupcem in pripravo predloga kupoprodajne pogodbe, o kateri bo razpravljal in odločal na naslednji oz. eni naslednjih sej. Objekt mora še naprej ohraniti status planinske koče v kateri imajo člani PZS vse ugodnosti, ki izhajajo iz članstva.**	**V IZVAJANJU**
9/24-01-2019	**UO PZS se je seznanil s pravnimi mnenji glede prodaje Ribniške koče. Na podlagi teh dejstev potrjuje veljavnost sklepa 7/20-09-2018 in 8/20-09-2018.**	**V IZVAJANJU**
10/24-01-2019	**UO PZS potrjuje, da se PZS odpoveduje predkupni pravici za nakup Ribniške koče v deležu 9/10 na parceli 1060/9 k.o. Hudi kot.**	**V IZVAJANJU**
11/24-01-2019	**UO PZS soglaša, da vodstvo PZS prične s pripravo predloga podrobnejše pravne ureditve upravljanja solastniškega deleža PZS na kočah, s pristojnimi planinskimi društvi.**	**V IZVAJANJU**
12/24-01-2019	**UO PZS pooblašča vodstvo PZS, da skupaj s PD Ljubljana Matica začne razgovore oz. pogajanja z AS MKK glede celostne ureditve vračila Doma v Kamniški Bistrico po denacionalizacijskem zahtevku skupaj z morebitnimi odškodninami. Končni dogovor potrdi UO PZS na eni izmed naslednjih sej.**	**V IZVAJANJU**
5/23-1-2020	**Upravni odbor PZS daje soglasje k podrobnim vsebinskim načrtom komisij z izjemo Komisije za planinske poti, ki mora pripraviti podrobni plan tehnične ekipe z navedenimi datumi ter vodji in namestniki akcij, in na predlog odborov sprejema podrobni vsebinski program dela za leto 2020. Če sta podrobni vsebinski in finančni načrt v nasprotju, veljajo določila podrobnega finančnega načrta PZS za leto 2020.**	DA
2d-2/1-2020	**Upravni odbor PZS potrjuje zapisnik 9. seje upravnega odbora z dne 23. 1. 2020 in 1. dopisne seje z dne 2. 4. 2020.**	DA
2d-2/2-2020	**Upravni odbor PZS na predlog predsednika PZS, na podlagi 32. člena Statuta PZS, izdaja soglasje k imenovanju Damjana Omerzuja za generalnega sekretarja PZS, z mandatom od 1. 1. 2021, do prenehanja mandata predsednika PZS.**	DA
2d-2/3-2020	**Upravni odbor PZS daje soglasje k dopolnjenim podrobnim vsebinskim načrtom komisij in na predlog odborov sprejema dopolnjeni podrobni vsebinski program dela za leto 2020.**	DA
2d-2/4-2020	**Upravni odbor potrjuje rebalans finančnega načrta PZS za 2020.**	DA
2d-2/5-2020	**UO PZS potrjuje točke r) prvega odstavka 32. člena Statuta PZS in v skladu z Načrtom upravlja nepremičnin PZS, potrjuje prenos zemljišč 1039/3 in 124 k.o. Donačka gora, v skupni vrednosti 153€, na PD Sloga Rogatec in pooblašča predsednika PZS za podpis pogodbe.**	DA
2d-2/6-2020	**UO PZS potrjuje točke r) prvega odstavka 32. člena Statuta PZS in v skladu z Načrtom upravlja nepremičnin PZS, potrjuje prenos zemljišč 794/32 k.o. Savica in 1278/2 k.o. Studor, v skupni vrednosti 624€, na PD Bohinjska Bistrica in PD Srednja vas in pooblašča predsednika PZS za podpis pogodbe.**	DA
2d-2/7-2020	**UO PZS potrjuje točke r) prvega odstavka 32. člena Statuta PZS in v skladu z Načrtom upravlja nepremičnin PZS, potrjuje prenos zemljišč 905/6 k. o. Radegunda, v skupni vrednosti 14.520€, na družbo Slovenski državni gozdovi, d. o. o. in pooblašča predsednika PZS za podpis pogodbe.**	DA
2d-2/8-2020	**Predlog sklepa: UO PZS na predlog Odbora za usposabljanje in preventivo PZS potrjuje Pravilnik o licenciranju strokovnih delavcev Planinske zveze Slovenije.**	DA
2d-2/9-2020	**UO PZS na podlagi točke l prvega odstavka 23. člena Pravilnika Komisije za planinske poti soglaša, da se opusti odsek planinske poti Ostri vrh–Ostri vrh J (ID10852). Odsek se v kataster planinskih poti Planinske zveze Slovenije zavede kot opuščen. Pri odstranitvi oznak mora PD Ajdovščina upoštevati določbe Zakona o planinskih poteh in navodila KPP.**	DA
2d-2/10-2020	**Upravni odbor PZS na podlagi predloga Zbora gospodarjev, daje soglasje k zvišanju najvišjih priporočenih cen prenočevanja in osnovne oskrbe v planinskih kočah: za nečlane za sobe z 2 posteljama in 3-6 postelj dvig za 1,5 EUR, za skupna ležišča 6-12 postelj in nad 12 postelj pa dvig 1 EUR; tako v kočah I. kot II. kategorije; posledično je cena za člane v skladu s popustom 30 % oz. 50 %; dvig cene za enolončnice z mesom za 0,3 EUR.**	DA
2d-2/11-2020	**Upravni odbor potrjuje logotip Slovenske planinske poti.**	DA
2d-2/12-2020	**UO PZS zadolži Delovno skupino za pripravo sprememb in dopolnitev Statuta PZS, da v osnutek določb vnese mehan**	DA

PLANINSKA ZVEZA SLOVENIJE | ALPINE ASSOCIATION OF SLOVENIA
SPD 1893

Ob železnici 30 a
p. p. 214
SI-1001 Ljubljana
W www.pzs.si

E info@pzs.si
T +386 (0)1 43 45 680
F +386 (0)1 43 45 691
ID DDV Si62316133
IBAN SI56 6100 0001 6522 551

ZAPISNIK 2. DOPISNE SEJE UPRAVNEGA ODBORA PLANINSKE ZVEZE SLOVENIJE

V skladu z 28. in 40. členom Statuta PZS, 9. členom Poslovnika UO PZS, je bila od 14. do 15. maja 2020, zaradi nujnosti sprejetja spodaj navedenih sklepov za pravočasno nadaljnjo izvedbo ustreznih postopkov sklicana 2. dopisna seja Upravnega odbora Planinske zveze Slovenije v mandatnem obdobju 2018-2022.
Razprava je potekala preko video konference, v četrtek, 14. maja 2020, ob 16:30, glasovanje pa se je izvedlo tako, da so člani UO PZS z glasovalno pravico po izvedeni video konferenci na el. naslov info@pzs.si poslali svojo opredelitev ZA ali PROTI predlaganim sklepom v glasovnici, najkasneje do petka, 15. maja. 2020, do 12. ure.

Na video konferenci so bili PRISOTNI :

Predsednik: Jože Rovan.

Podpredsedniki: Irena Mrak, Martin Šolar in Roman Ponebšek.

Voljeni člani UO: Bojan Rotovnik, Brigita Čeh, Aldo Zubin, Anton Progar in Peter Šilak
Predsedniki (oz. namestniki) MDO PD: Štefan Kozak (MDO PD Pomurja), France Benedik (MDO PD Gorenjske), Dušan Plesničar (MDO PD Posočja), Jurček Nowakk (MDO PD Kamniško Bistriškega območja), Manja Rajh (Savinjski MDO PD), Miro Mlinar (MDO PD Notranjske), Marija Kuhar (MDO PD Primorske) in Rudolf E. Skobe (MDO PD Dolenjske in Bele Krajine)
Načelniki (oz. namestniki) komisij PZS z zborom dejavnosti: Aleš Pirc (Komisija za športno plezanje), Bogdan Seliger (Komisija za planinske poti) in Robert Pritržnik (Komisija za gorske športe).
Predsednik nadzornega odbora: Franc Ekar.
Strokovna služba PZS: Matej Planko (generalni sekretar PZS), Damjan Omerzu (strokovni sodelavec PZS), Saša Sitar (poslovna sekretarka PZS), Urša Mali (strokovna sodelavka za računovodstvo) in Matjaž Šerkezi (strokovni sodelavec PZS).
Opravičeno odsotni: Miro Eržen (podpredsednik PZS), Mirko Tovšak (MDO PD Koroške), Atila Armentano (Komisija za turno kolesarstvo) in Igor Oprešnik (MDO PD Podravja).

Zbrane je pozdravil predsednik Planinske zveze Slovenije Jože Rovan. Povedal je, da dnevni red seje ostaja nespremenjen. Pod točko razno so svoje teme najavili Dušan Plesničar (MDO PD Posočja), Jurček Nowakk (MDO PD Kamniško Bistriškega območja) in Marija Kuhar (MDO PD Primorske).

SPREJET DNEVNI RED:

1. Potrditev zapisnika 9. seje UO PZS in 1. dopisne seje UO PZS
2. Informacija o aktivnostih v obdobju od pretekle seje UO PZS
3. Soglasje k imenovanju novega generalnega sekretarja PZS
4. Dopolnitev podrobnega vsebinskega načrta PZS 2020
5. Rebalans Podrobnega finančnega načrta 2020
6. Prenos zemljišč PZS na PD Bohinjska Bistrica in PD Sloga Rogatec ter prodaja zemljišča na Golteh SiDG
7. Pravilnik o licenciranju strokovnih kadrov PZS v II. obravnavi

Ob železnici 30 a
p. p. 214
SI-1001 Ljubljana
W www.pzs.si
E info@pzs.si
T +386 (0)1 43 45 680
F +386 (0)1 43 45 691
ID DDV Si62316133
IBAN SI56 6100 0001 6522 551

8. Sprememba v katastru planinskih poti
9. Soglasje k najvišjim priporočenim cenam prenočevanja in osnovne preskrbe v planinskih kočah
10. Logotip Slovenske planinske poti
11. Pobuda za dopolnitev sprememb Statuta PZS
12. Vprašanja in pobude članic in članov upravnega odbora
13. Razno

Ad. 1. Potrditev zapisnika 9. seje UO PZS in 1. dopisne seje UO PZS

Matej Planko je povedal, da je na zapisnika prišlo nekaj pripomb, katere so bile smiselno upoštevani. Pregledal je tudi razpredelnico realizacije sklepov prejšnje seje. Razprave ni bilo.

SKLEP 2d-2/1-2020: Upravni odbor PZS potrjuje zapisnik 9. seje upravnega odbora z dne 23. 1. 2020 in 1. dopisne seje z dne 2. 4. 2020.
Sklep je bil soglasno sprejet.

Ad. 2. Informacija o aktivnostih v obdobju od pretekle seje UO PZS

- Udeležili smo se sejma Alpe-Adria, 29. 1.–1. 2. 2020, na Gospodarskem razstavišču v Ljubljani, na katerem smo se predstavili skupaj z GRZS, SPM in posameznimi PD s planinskimi kočami. Osrednja tema našega razstavnega prostora so bila aktivna doživetja v Karavankah v okviru projekta Alpe Adria Karavanke/Karawanken, Regija doživetij.
- V sodelovanju z GRZS, ZGVS, STO, Turizmom Bohinj in MGRT smo na sejmu organizirali posvet Kako varneje in bolje pripravljeni v gore ter predstavili turistične izzive varnejšega obiskovanja slovenskih gora.
- V okviru sejma je potekal alpinistično-plezalni večer, podelitev priznanj najuspešnejšim v alpinizmu, športnem in lednem plezanju in turnem smučanju za leto 2019, priznanje za življenjsko delo v alpinizmu je prejel Anton Sazonov - Tonač.
- Izvedli smo 9. konferenco planinskega gospodarstva ter na njej podelili nove certifikate okolju in družinam prijazna planinska koča ter podaljšanje certifikatov. Isti dan smo izvedli tudi zbor gospodarjev.
- Umrl je častni član PZS Jože Dobnik, njegovemu spominu smo se poklonili na žalni seji v prostorih PZS.
- Planinski vestnik, najstarejša še izhajajoča slovenska revija, je praznoval 125 let. Uredniški odbor revije s sodelavci je v SPM organiziral veseloigro Uredniki gredo v nebesa.
- Začeli sta se akciji Slepi in slabovidni po Slovenski planinski poti 2020–2022 (na Pohorju smo podpisali tudi dogovor o sodelovanju s Slovensko karitas, Združenjem slovenskih katoliških skavtinj in skavtov ter Zvezo tabornikov Slovenije) ter Gluhi strežejo v planinskih kočah (začela se je na Slavniku).
- Organizirali smo zimske posvete za planinska društva, 4.–18. 2. 2020, v Kranju, Mariboru, na Vrhniki, v Novem mestu, Ajdovščini in Velenju.
- Sodelovali smo v programu 14. Festivala gorniškega filma, 24. 2.–1. 3. 2020, na katerem so bili tudi spominski večer prvih jugoslovanskih alpinističnih himalajskih odprav, okrogla miza o

Ob železnici 30 a
p. p. 214
SI-1001 Ljubljana
W www.pzs.si
E info@pzs.si
T +386 (0)1 43 45 680
F +386 (0)1 43 45 691
ID DDV Si62316133
IBAN SI56 6100 0001 6522 551

slovenski šoli za nepalske gorske vodnike v Manangu ter film o alpinističnem vzponu na Latok 1.
- Športna plezalka Mia Krampl je prejela Bloudkovo plaketo.
- V Patagoniji sta bili uspešni dve alpinistični odpravi: Luka Krajnc in Luka Lindič sta preplezala prvenstveno smer Mir v steni St. Exuperyja, Gašper Pintar in David Debeljak pa sta opravila ponovitev smeri Titanic na Torre Egger.
- Končal se je evropski pokal v tekmovalnem lednem plezanju, najuspešnejša Slovenca sta bila Nace Grgorinič (skupno 7.) in Maja Šuštar (8.).
- Na Krvavcu in Zelenici je potekalo državno prvenstvo v turnem smučanju.
- Stanje članstva na 10. 3. 2020 je 41.496, lansko leto na isti dan 38.711, kar je 7,2 % več.
- Anketa za društva
- Usklajevanje razpisa za planinske koče z MGRT

Razmere po razglasitvi epidemije:
- Takoj po razglasitvi epidemije smo odredili za zaposlene delo od doma
- Spremljali smo situacijo in obveščali društva, medije in ostale obiskovalce gora o aktualnih razmerah
- 16. 3. smo poslali prvo sporočilo za medije; zaprte planinske koče, omejitve pri gibanju, varnostni ukrepi
- 24. 3. smo poslali drugo sporočilo za medije: zapiranje določenih planinskih poti, zaprta plezališča, varnostni ukrepi
- Zagnali projekt S knjigo v gore in Mala planinska šola
- 14. 4. smo zaposlenim na PZS dodelili koriščenje dopusta in presežka ur
- Konec aprila prvi ukrepi sproščanja ukrepov, pripravili smo navodil za izvajanje dejavnosti z omejitvami, o tem obvestili širšo planinsko javnost
- 4. 5. smo odredili čakanje na delo za 6 zaposlenih na PZS
- Sproti smo obveščali društva o možnostih obratovanja planinskih koč
- Pripravili smo predlog za obratovanje planinskih koč po sproščanju ukrepov in ga poslali na MGRT, NIJZ in TGZS
- Pripravljamo tudi predlog priporočil za izvajanje ostalih dejavnosti, ki ga bomo tudi poslali na NIJZ v potrditev
- Stanje članstva na dan 12. 5. 2020 je 43.783, lansko leto na isti dan je bilo 47.931, kar je 8,65 % manj.
- Vlada RS je na 16. seji, 13. 5. sprejela več odločitev v zvezi s sproščanjem ukrepov ob epidemiji.
- 18. 5. 2020, bo dovoljeno ponujati v kočah tudi prenočitve in strežbo hrane in pijače v notranjih prostorih, seveda pod določenimi pogoji, ki pa trenutno še niso povsem znani.
- 23. 5. 2020, bodo sproščeni ukrepi na področju športne vadbe in izvajanju usposabljanj strokovnih delavcev v športu. Okvir za izvajanje društvene dejavnosti, od planinskih izletov, do plezalnih krožkov, se torej ponovno vzpostavlja in spet bo možno izvajati skupne aktivnosti. Pripravljajo se tudi osvežena navodila in priporočila kako te aktivnosti izvajati.
- Kljub sprostitvam, pa še ne bo takoj vse po starem. Upoštevati bo potrebno prilagoditve tako na strani oskrbnikov in izvajalcev planinskih aktivnosti, kot na strani udeležencev in obiskovalcev. Zato že sedaj vse naprošamo za strpnost in razumnost.
- Umrl je častni član PZS Tone Škarja (1937 – 2020). Krsta bo v soboto, 16. 5. 2020 med 9. in 11. uro v 2. mrliški vežici na Žalah v Ljubljani, pogreb pokojnika bo v torek, 19. 5. 2020 ob

16:30 na pokopališču v Mengšu. Žalna seja bo organiziran po sprostitvi ukrepov, termin bo sporočen naknadno.

Ad. 3. Soglasje k imenovanju novega generalnega sekretarja PZS

Jože Rovan je povedal, da je bil razpis objavljen na spletni strani PZS in portalu moja zaposlitev. Prejeli smo 11 prijav, 6 kandidatov je ustrezalo razpisu in so bili vabljeni na razgovor, 5 se jih je odzvalo. Od tega sta 2 kandidata izrazito odstopala. V končnem izboru pa je bil izbran Damjan Omerzu. Razprave ni bilo.

SKLEP 2d-2/2-2020: Upravni odbor PZS na predlog predsednika PZS, na podlagi 32. člena Statuta PZS, izdaja soglasje k imenovanju Damjana Omerzuja za generalnega sekretarja PZS, z mandatom od 1. 1. 2021, do prenehanja mandata predsednika PZS.
Sklep je bil soglasno sprejet.

Ad. 4. Dopolnitev podrobnega vsebinskega načrta PZS 2020

Jože Rovan je povedal, da sta bila vsebinski načrt MDO KBO in Komisije za planinske poti priložena gradivu. Razprave ni bilo.

SKLEP 2d-2/3-2020: Upravni odbor PZS daje soglasje k dopolnjenim podrobnim vsebinskim načrtom komisij in na predlog odborov sprejema dopolnjeni podrobni vsebinski program dela za leto 2020.
Sklep je bil soglasno sprejet.

Ad. 5. Rebalans Podrobnega finančnega načrta 2020

Jože Rovan je povedal, da je zaradi epidemije sedanji rebalans pripravljen na podlagi predpostavk in ga bo verjetno potrebno ponovno popraviti. Prihodki iz Fundacije za šport so enaki kot so bili načrtovani, sredstva Letnega programa športa so znižana za 15%, iz članarine se pričakuje 10% manj sredstev, prihodki iz lastne dejavnosti pa zmanjšani za 15%. Sponzorskih sredstev se pričakuje 50% manj kot lani, saj jih je večina načrtovana za izvedbo tekme v športnem plezanju za svetovni pokal, kateri pa je za letos odpovedana. Sredstva se niso zmanjšala za plače zaposlenih ter za delovanje MDO-jev. Matej Planko je dodal, da smo za nekaj programov Fundacije za šport že prejeli odločbe, za ostale še čakamo rezultate, ki bodo znani v nekaj dneh. Urša Mali je povedala, da so večja zmanjšanja odhodkov načrtovana v naslednjih postavkah: Sklad za planinske poti – vir financiranja je samo donacija iz dohodnine, Za Slovenski planinski muzej bomo iz članarine namenili za 20 % manjšo vrednost, Obvestila bodo samo v elektronski obliki, odpovedana je tekma za svetovni pokal v športnem plezanju, V okviru mednarodne dejavnosti bomo plačali članarine organizacijam, katerih člani smo, dogodkov v tujini se predstavniki PZS ne bodo udeležili (ostanejo le stroški, ki so že nastali pred epidemijo – npr. stroški skupščine IFSC) – odhodki so manjši za 62 %, pri planinski trgovini je zmanjšan nabor izdaj v letošnjem letu, nekatere so prestavljene v leto 2021, dveh sploh ne bo, pri splošnih materialnih stroških ocenjujemo, da bodo manjši za 3 %, tudi pri stroških dela smo sprejeli ukrepe za zmanjšanje stroškov (čakanje na delo, delo od doma, zmanjšanje plače generalnega sekretarja za 30 % za dva meseca), stroški organov, ki se financirajo samo iz članarine, so zmanjšani

Ob železnici 30 a
p. p. 214
SI-1001 Ljubljana
W www.pzs.si
E info@pzs.si
T +386 (0)1 43 45 680
F +386 (0)1 43 45 691
ID DDV Si62316133
IBAN SI56 6100 0001 6522 551

za 10 %, Komisija za alpinizem je zmanjšala število odprav, skupni odhodki so manjši za 20 %, Pri tekmovalnem turnem smučanju ne bo načrtovanega vira prihodkov iz Olimpijskega komiteja, zato pri komisiji za gorske športe načrtujemo tudi zmanjšanje odhodkov, in sicer za 28 %, Gospodarska komisija ne bo izvedla usposabljanja za oskrbnike planinskih koč, manj stroškov načrtujejo tudi pri delovanju svetovalne pisarne, odhodki so manjši za 11 % ter Komisija za turno kolesarstvo ne bo izvedla usposabljanja za TKV 2 in licenčnega seminarja, odhodki so manjši za 43 %. Matej Planko je še povedal, da se bo vodstvo PZS sestalo z načelniki komisij in odborov 21. 5. 2020, takrat se bo odločili kako z usposabljanji v letu 2020, uskladili se bodo tudi termini aktivnosti PZS v letu 2020.

RAZPRAVA: Marija Kuhar je mnenja, da je potrebno za dvig članstva narediti dobro promocijo in je to za nas lahko dobra priložnost. Matej Planko ji je odgovoril, da o tem razmišljajo in že potekajo priprave za tako kampanjo. Bojan Rotovnik je pohvalil izvedbo predloga rebalansa v teh razmerah, saj zmanjševanje sredstev nikoli ni enostavno. Zato je potrebno v kriznih razmerah po njegovem mnenju na vseh stroškovnih mestih poiskati rezerve, torej tudi pri sredstvih za MDO PD, kjer pri tem rebalansu niso bila zmanjšana. Predlaga tudi, da bi se zaradi vsebinske pomembnosti zagotovila sredstva za udeležbo predstavnika PZS na skupščinah naslednjih mednarodnih organizacij: IFSC, CAA in za reciprociteto. Predlog se bo upošteval pri pripravi naslednjega rebalansa.

SKLEP 2d-2/4-2020: Upravni odbor potrjuje rebalans finančnega načrta PZS za 2020.
Sklep je bil soglasno sprejet.

Ad. 6. Prenos zemljišč PZS na PD Bohinjska Bistrica in PD Sloga Rogatec ter prodaja zemljišča na Golteh SiDG

Matej Planko je povedal, da je PZS leta 2018 sprejela načrt upravljanja nepremičnin, v katerem je naveden način upravljanja in razpolaganja z nepremičninami PZS. PD Sloga Rogatec je podala pobudo za odkup dveh parcel na vrhu Donačke gore. PD Bohinjska Bistrica ter PD Srednja vas sta skupaj poslala pobudo za odkup dveh parcel na vrhu Rudnice. Vse nepremičnine so v lasti PZS, društva jih bodo uporabljala za namen izvajanja planinske dejavnosti. Parcele se prodajo po trenutno ocenjeni vrednosti GURS. Družba Slovenski državni gozdovi je poslala pobudo za odkup zemljišča na Golteh, ki jo je obravnavalo predsedstvo PZS . V prvem koraku so ponudili odkupno ceno 0,35 EUR/m2. Zaradi nizke ponujene cene je PZS dala narediti cenitev parcele, katera je bila ocenjena na 14.135,50 EUR, kar je 0,48 EUR/m2 in jo po tej ceni ponudili Družbi Slovenski državni gozdovi. Mnenje vodstva PZS je, da se gre v prodajo, saj je na tej parceli tudi del gozdnega rezervata, ki pa lastniku predstavlja določene omejitve pri gospodarjenju. Sredstva odkupnine bi šla v planinski sklad.

RAZPRAVA: Bojan Rotovnik je povedal, da gre pri parcelah v Bohinju in Rogatec sicer za majhne zneske, vendar bi bilo vseeno smotrno zapisati, da ima v primeru prodaje PZS predkupno pravico, če jo PD želi prodati. Stroške prenosa bo najverjetneje krilo PD. Pri parceli na Golteh ga zanima ali je v pogodbi predvidena služnostna pravica, saj gre čez parcelo planinska pot k Mozirski koči. Obe pobudi se bosta vnesli v pogodbe. Petra Šilaka je zanimalo kakšni bodo stroški davka od prometa z nepremičninami in overitve. Damjan Omerzu mu je odgovoril, da skupno okoli 300 EUR.

Ob železnici 30 a
p. p. 214
SI-1001 Ljubljana
W www.pzs.si
E info@pzs.si
T +386 (0)1 43 45 680
F +386 (0)1 43 45 691
ID DDV Si62316133
IBAN SI56 6100 0001 6522 551

SKLEP 2d-2/5-2020: UO PZS potrjuje točke r) prvega odstavka 32. člena Statuta PZS in v skladu z Načrtom upravlja nepremičnin PZS, potrjuje prenos zemljišč 1039/3 in 124 k.o. Donačka gora, v skupni vrednosti 153 €, na PD Sloga Rogatec in pooblašča predsednika PZS za podpis pogodbe.
Sklep je bil soglasno sprejet.

SKLEP 2d-2/6-2020: UO PZS potrjuje točke r) prvega odstavka 32. člena Statuta PZS in v skladu z Načrtom upravlja nepremičnin PZS, potrjuje prenos zemljišč 794/32 k.o. Savica in 1278/2 k.o. Studor, v skupni vrednosti 624 €, na PD Bohinjska Bistrica in PD Srednja vas in pooblašča predsednika PZS za podpis pogodbe.
Sklep je bil soglasno sprejet.

SKLEP 2d-2/7-2020: UO PZS potrjuje točke r) prvega odstavka 32. člena Statuta PZS in v skladu z Načrtom upravlja nepremičnin PZS, potrjuje prenos zemljišč 905/6 k. o. Radegunda, v skupni vrednosti 14.520 €, na družbo Slovenski državni gozdovi, d. o. o. in pooblašča predsednika PZS za podpis pogodbe.
Sklep je bil soglasno sprejet.

Ad. 7. Pravilnik o licenciranju strokovnih kadrov PZS v II. obravnavi

Matjaž Šerkezi je povedal, da so v roku prejeli pripombe od štirih oseb. Ker so pripombe Bojana Rotovnika smiselno podane in so jih pozabili upoštevati, so bile vključene v pravilnik in poslane do konca dne vsem članom UO.

RAZPRAVA: Petra Šilaka je zanimalo kako bo z varovanjem osebnih podatkov pri javni objavi strokovnih kadrov. Damjan Omerzu mu je odgovoril, da bo Register strokovnih delavcev v športu dostopen preko MIZŠ, kar ima zakonsko podlago, zato javna objava s strani PZS ni potrebna..

SKLEP 2d-2/8-2020: Predlog sklepa: UO PZS na predlog Odbora za usposabljanje in preventivo PZS potrjuje Pravilnik o licenciranju strokovnih delavcev Planinske zveze Slovenije.
Sklep je bil soglasno sprejet.

Ad. 8. Sprememba v katastru planinskih poti

Bogdan Seliger je povzel, da gre za opustitev nevarnega odseka. Razprave ni bilo.

SKLEP 2d-2/9-2020: UO PZS na podlagi točke l prvega odstavka 23. člena Pravilnika Komisije za planinske poti soglaša, da se opusti odsek planinske poti Ostri vrh–Ostri vrh J (ID10852). Odsek se v kataster planinskih poti Planinske zveze Slovenije zavede kot opuščen. Pri odstranitvi oznak mora PD Ajdovščina upoštevati določbe Zakona o planinskih poteh in navodila KPP.
Sklep je bil soglasno sprejet.

Ad. 9. Soglasje k najvišjim priporočenim cenam prenočevanja in osnovne preskrbe v planinskih kočah

Matej Planko je povedal, da je bil na zboru gospodarjev sprejet sklep, da se priporočene cene nekaterih storitev in hrane nekoliko zviša. Razprave ni bilo.

Ob železnici 30 a
p. p. 214
SI-1001 Ljubljana
W www.pzs.si
E info@pzs.si
T +386 (0)1 43 45 680
F +386 (0)1 43 45 691
ID DDV Si62316133
IBAN SI56 6100 0001 6522 551

SKLEP 2d-2/10-2020: Upravni odbor PZS na podlagi predloga Zbora gospodarjev, daje soglasje k zvišanju najvišjih priporočenih cen prenočevanja in osnovne oskrbe v planinskih kočah: za nečlane za sobe z 2 posteljama in 3-6 postelj dvig za 1,5 EUR, za skupna ležišča 6-12 postelj in nad 12 postelj pa dvig 1 EUR; tako v kočah I. kot II. kategorije; posledično je cena za člane v skladu s popustom 30 % oz. 50 %; dvig cene za enolončnice z mesom za 0,3 EUR.
Sklep je bil sprejet. (22 ZA, 1 PROTI – Bojan Rotovnik)

Ad. 10. Logotip Slovenske planinske poti

Matej Planko je predstavil predlog logotipa SPP, katerega je pripravila oblikovalka Andreja Aljančič Povirk. Logotip bi služil predvsem za večjo prepoznavnost Slovenske planinske poti v širši javnosti. Cel projekt za povečanje prepoznavnost SPP bo prevzel Andrej Stritar. Uporabljal se bo predvsem na informativnih gradivih. V naravi se bo SPP še vedno označevala z markacijo in 1 v spodnjem desnem vogalu. Razprave ni bilo.

SKLEP 2d-2/11-2020: Upravni odbor potrjuje logotip Slovenske planinske poti.
Sklep je bil soglasno sprejet.

Ad. 11. Pobuda za dopolnitev sprememb Statuta PZS

Roman Ponebšek je povzel, da se je v korona situaciji ugotovilo, da PZS nima prilagojenega statuta izrednim razmeram.

RAZPRAVA: Marija Kuhar podpira izvedbo sej UO preko video konference, saj se s tem prihrani čas in denar.

SKLEP 2d-2/12-2020: UO PZS zadolži Delovno skupino za pripravo sprememb in dopolnitev Statuta PZS, da v osnutek določb vnese mehanizme za zagotovitev nemotenega delovanja zveze v času izrednih razmer.
Sklep je bil soglasno sprejet.

Ad. 12. Vprašanja in pobude članic in članov upravnega odbora

Matej Planko je povedal, da smo prejeli vprašanje Igorja Oprešnika za dodatna pojasnila o prodaji parcele na Golteh, na katero je že dobil pisni odgovor. Marijo Kuhar zanima glede priporočil za izvedbo planinskih taborov ter kako bo z licenčnimi usposabljanji ter podaljšanjem licenc. Damjan Omerzu ji je odgovoril, da lahko UOP na podlagi novega Pravilnika o licenciranju strokovnih kadrov PZSpodaljša veljavnost licenc, če ni izvedenih izpopolnjevanj. Matej Planko je še dodal, da nihče ne bo ostal brez licence v primeru neizvedenih usposabljanj. Glede taborov ji je odgovoril, da je vlada sicer izdala neka priporočila za izvajanje, vendar bodo z izvajanjem težave. Tako se lahko morda ponudi možnost za izvajanje taborov z nočitvami v planinskih kočah ali bolj z enodnevnimi izleti.

Ad. 14. Razno

Dušan Plesničar je povedal, da je MDO PD Posočja navdušen nad izborom novega generalnega sekretarja. Zanimalo ga je tudi, kako poteka vpis v razvid strokovnih kadrov, kako kaže z razpisom za energetsko sanacijo koč, apeliral je na predsednike MDO-jev, da je njihova naloga da pozovejo svoja društva k včlanjevanju oseb, dotaknil se je problematike neupoštevanja vožnje turnih kolesarjev po planinskih poteh v Posočju. Glede SPP je mnenja, da se posveča premalo promocije, tudi finančne

Ob železnici 30 a
p. p. 214
SI-1001 Ljubljana
W www.pzs.si
E info@pzs.si
T +386 (0)1 43 45 680
F +386 (0)1 43 45 691
ID DDV Si62316133
IBAN SI56 6100 0001 6522 551

podpore je premalo. Matjaž Šerkezi mu je odgovoril, da se intenzivno dela na vpisu v Razvid, Matej Planko je dopolnil, da naj bi razpis za koče po zadnjih informacijah ostal, vendar v manjšem finančnem obsegu, bo pa dokončno jasno, ko bo sprejet rebalans proračuna RS, nekje junija. Jože Rovan je glede SPP povedal, da je to izjemen dragulj, na tem projektu bo delal Andrej Stritar, za promocijo smo najprej izdelali logotip, kasneje bodo še zemljevidi, eden od cilja prepoznavnosti SPP bo tudi prenočevanje v kočah. Število turnih kolesarjev hitro narašča, predvsem v okolici velikih mest je še precej težav. Komisija za turno kolesarstvo si na usposabljanjih in turah, kot tudi z zloženko, prizadeva osvestiti turne kolesarje, da bi se obnašali v skladu s priporočili CAA. Stanje se počasi izboljšuje. Jurčka Nowakka je zanimalo kako bo z zaščitno opremo na usposabljanjih, saj PIN OPP prične že junija. Matej Planko mu je odgovoril, da bo najbolje, da PZS poskrbi za centralno nabavo zaščitnih sredstev za usposabljanja, ki se izvajajo pod njenim okriljem.

Video seja je bila končana ob 19.03 uri.

PLANINSKA ZVEZA SLOVENIJE | ALPINE ASSOCIATION OF SLOVENIA
SPD 1893

Ob železnici 30 a
p. p. 214
SI-1001 Ljubljana
W www.pzs.si

E info@pzs.si
T +386 (0)1 43 45 680
F +386 (0)1 43 45 691
ID DDV Si62316133
IBAN SI56 6100 0001 6522 551

Izid glasovanja:

					SKLEP ŠTEVILKA											
Datum	Ura	Ime	Priimek	Funkcija	2/1	2/2	2/3	2/4	2/5	2/6	2/7	2/8	2/9	2/10	2/11	2/12
14/5/2020	19:32	Aldo	Zubin	Voljeni ?lan UO	ZA	ZA	ZA	ZA	ZA	ZA	ZA	ZA	ZA	ZA	ZA	ZA
14/5/2020	19:23	Anton	Progar	Voljeni ?lan UO	ZA	ZA	ZA	ZA	ZA	ZA	ZA	ZA	ZA	ZA	ZA	ZA
14/5/2020	19:06	Bojan	Rotovnik	Voljeni ?lan UO	ZA	ZA	ZA	ZA	ZA	ZA	ZA	ZA	ZA	PROTI	ZA	ZA
14/5/2020	19:47	Brigita	?eh	Voljeni ?lan UO	ZA	ZA	ZA	ZA	ZA	ZA	ZA	ZA	ZA	ZA	ZA	ZA
15/5/2020	07:47	Danilo	Kete	Voljeni ?lan UO	ZA	ZA	ZA	ZA	ZA	ZA	ZA	ZA	ZA	ZA	ZA	ZA
14/5/2020	20:24	Dušan	Plesni?ar	Predsednik MDO PD Posočja	ZA	ZA	ZA	ZA	ZA	ZA	ZA	ZA	ZA	ZA	ZA	ZA
15/5/2020	08:50	France	Benedik	Predsednik MDO PD Gorenjske	ZA	ZA	ZA	ZA	ZA	ZA	ZA	ZA	ZA	ZA	ZA	ZA
15/5/2020	09:59	Igor	Oprešnik	Predsednik MDO PD Podravja	ZA	ZA	ZA	ZA	ZA	ZA	ZA	ZA	ZA	ZA	ZA	ZA
14/5/2020	16:02	Irena	Mrak	Podpredsednica PZS	ZA	ZA	ZA	ZA	ZA	ZA	ZA	ZA	ZA	ZA	ZA	ZA
15/5/2020	10:45	Jože	Prah	Predsednik MDO PD Zasavja	ZA	ZA	ZA	ZA	ZA	ZA	ZA	ZA	ZA	ZA	ZA	ZA
14/5/2020	23:38	Jože	Rovan	Predsednik PZS	ZA	ZA	ZA	ZA	ZA	ZA	ZA	ZA	ZA	ZA	ZA	ZA
15/5/2020	10:43	Jožef	Bobovnik	Voljeni ?lan UO	ZA	ZA	ZA	ZA	ZA	ZA	ZA	ZA	ZA	ZA	ZA	ZA
14/5/2020	18:37	Jurček	Novakk	Predsednik MDO PD KBO	ZA	ZA	ZA	ZA	ZA	ZA	ZA	ZA	ZA	ZA	ZA	ZA
15/5/2020	11:55	Manja	Rajh	Predsednica Savinjskega MDO PD	ZA	ZA	ZA	ZA	ZA	ZA	ZA	ZA	ZA	ZA	ZA	ZA
15/5/2020	10:52	Marija Frančiška	Koželj Stepic	Predsednica MDO PD Ljubljane	ZA	ZA	ZA	ZA	ZA	ZA	ZA	ZA	ZA	ZA	ZA	ZA
15/5/2020	11:51	Marija	Kuhar	Predsednica MDO Primorske	ZA	ZA	ZA	ZA	ZA	ZA	ZA	ZA	ZA	ZA	ZA	ZA
15/5/2020	07:17	Martin	Šolar	Podpredsednik PZS	ZA	ZA	ZA	ZA	ZA	ZA	ZA	ZA	ZA	ZA	ZA	ZA
15/5/2020	11:32	Mirko	Eržen	Podpredsednik PZS	ZA	ZA	ZA	ZA	ZA	ZA	ZA	ZA	ZA	ZA	ZA	ZA
		Mirko	Tovšak	Predsednik MDO PD Koroške	NI GLASOVAL											
15/5/2020	09:35	Miro	Mlinar	Predsednik MDO PD Notranjske	ZA	ZA	ZA	ZA	ZA	ZA	ZA	ZA	ZA	ZA	ZA	ZA
14/5/2020	19:02	Roman	Ponebšek	Podpredsednik PZS	ZA	ZA	ZA	ZA	ZA	ZA	ZA	ZA	ZA	ZA	ZA	ZA
14/5/2020	19:21	Rudolf Ervin	Skobe	Predsednik MDO PD Dolenjske	ZA	ZA	ZA	ZA	ZA	ZA	ZA	ZA	ZA	ZA	ZA	ZA
14/5/2020	19:53	Štefan	Kozak	Predsednik MDO PD Pomurja	ZA	ZA	ZA	ZA	ZA	ZA	ZA	ZA	ZA	ZA	ZA	ZA
15/5/2020	06:03	Peter	Šilak	Voljeni ?lan UO	ZA	ZA	ZA	ZA	ZA	ZA	ZA	ZA	ZA	ZA	ZA	ZA
				glasovano ZA	23 (95.8%)	23 (95.8%)	23 (95.8%)	23 (95.8%)	23 (95.8%)	23 (95.8%)	23 (95.8%)	23 (95.8%)	23 (95.8%)	22 (91.7%)	23 (95.8%)	23 (95.8%)
				glasovano PROTI	0 (0%)	0 (0%)	0 (0%)	0 (0%)	0 (0%)	0 (0%)	0 (0%)	0 (0%)	0 (0%)	1 (4.2%)	0 (0%)	0 (0%)

Zapisala:
Saša Sitar,
poslovna sekretarka PZS

Matej Planko,
generalni sekretar PZS

Jože Rovan,
predsednik PZS

PLANINSKA ZVEZA SLOVENIJE | ALPINE ASSOCIATION OF SLOVENIA
SPD 1893
Ob železnici 30 a
p. p. 214
SI-1001 Ljubljana
W www.pzs.si
E info@pzs.si
T +386 (0)1 43 45 680
F +386 (0)1 43 45 691
ID DDV Si62316133
IBAN SI56 6100 0001 6522 551

PRIPOROČILA PLANINSKE ZVEZE SLOVENIJE ZA IZVEDBO USPOSABLJANJ (Ukrepi proti COVID-19)

Priporočila so bila usklajena in potrjena s strani NIJZ, dne 3. 6. 2020

1. UVOD

Ker se zavedamo potrebe planinskih društev in slovenske družbe po varnem obiskovanju gora se je vodstvo PZS odločilo, da se pričnejo izvajati usposabljanja za strokovne kadre PZS. Izdelana so priporočila za izvajanje usposabljanj, ki veljajo za vsa usposabljanja v okviru PZS, tako za osnovna usposabljanja kot tudi za licenčna.

Pojav novega koronavirusa pomeni dodatno tveganje v življenju in potrebo po spremembi obnašanja ter prilagoditvah. Najpomembnejši ukrep za nadzor okužbe je, **da bolni ostanejo doma.**

Higiena kihanja in kašlja ter vzdrževanje primerne razdalje sta ključnega pomena za omejevanje širjenja virusa in drugih mikroorganizmov s kapljicami, medtem ko je higiena rok in zlasti izogibanje dotikanju obraza z nečistimi rokami pomembna za preprečevanje posrednega stika z mikroorganizmi. Povečana fizična razdalja med ljudmi zmanjšuje možnost okužbe, še preden se pojavijo znaki in simptomi bolezni. **Če se izvajajo navedeni ukrepi za preprečevanje okužb, bodo možnosti za širjenje okužbe bistveno manjše. Potrebno se je zavedati, da manj izvajanja ukrepov pomeni manjšo varnost.**

Pri izvajanju ukrepov imajo ključno vlogo in odgovornost vodje usposabljanj in predavatelji, ki morajo poleg podajanja znanja in veščin skrbeti tudi za izvajanje ukrepov za preprečitev širjenja okužbe s korona virusom med udeleženci.

2. SPLOŠNI HIGIENSKI UKREPI

- Redno in temeljito umivanje rok z milom in vodo.
- V primeru, da voda in milo nista dostopna, si roke razkužimo z namenskim razkužilom za roke. Vsebnost alkohola (etanol, izopropanol) v razkužilu za roke naj bo 60 do 80 %. Razkužilo za roke je namenjeno samo zunanji uporabi.
- Priporočena je uporaba zaščitnih mask v zaprtih prostorih.
- Umivanje ali razkuževanje rok je obvezno po vsakem prijemanju kljuk (npr. vstopanje v ali izstopanje iz učilnice, pri odhodu na stranišče ali prihodu iz stranišča), ograje stopnišča ali po dotikanju drugih površin.
- Ne dotikajmo se obraza (oči, nosu in ust) z nečistimi/neumitimi rokami.
- Upoštevajmo zadostno medosebno razdaljo, vsaj 1,5 do 2 metra.
- Upoštevanje pravilne higiene kašlja (preden zakašljamo/kihnemo, si pokrijemo usta in nos s papirnatim robčkom ali zakašljamo/kihnemo v zgornji del rokava).
- Papirnat robček po vsaki uporabi odvržemo med odpadke in si nato umijemo roke z milom ter vodo.
- Zaprte prostore večkrat dnevno temeljito prezračimo (na stežaj odprta okna).

3. PRIPRAVE NA IZVEDBO USPOSABLJANJA

Ob železnici 30 a
p. p. 214
SI-1001 Ljubljana
W www.pzs.si
E info@pzs.si
T +386 (0)1 43 45 680
F +386 (0)1 43 45 691
ID DDV Si62316133
IBAN SI56 6100 0001 6522 551

- Pri izvajanju usposabljanj bomo zasledovali načelo zaprte skupine, kar pomeni, da bomo ob prihodu posebej opozorili udeležence, da se usposabljanja ne udeležijo, če so imeli v zadnjih 14 dneh kateregakoli od naslednjih simptomov/znakov: povišana telesna temperatura, kašelj, glavobol, slabo počutje, boleče žrelo, nahod, težko dihanje (občutek pomanjkanja zraka),driska oz. je bil v zadnjih 14 dneh v stiku z osebo, pri kateri je bila potrjena okužba s SARS-CoV-2.
- Vodje usposabljanja skupaj s strokovnimi delavci pred pričetkom usposabljanj gradivo v elektronski obliki pošljejo udeležencem.
- Ankete se pripravi v elektronski obliki v z uporabo ustreznih orodji. Anketo udeleženci izpolnijo v dveh dneh od zaključka usposabljanja. Izpolnitev ankete sodi med obveznosti kandidatov za uspešne zaključek usposabljanja.
- Pri izbiri lokacije planinske koče za usposabljanja je potrebno poleg že znanih priporočil upoštevati:
    - da ima dovolj veliko predavalnico v kateri lahko sodeluje 25 kandidatov in predavatelj, tako, da zagotavljajo minimalno varnostno razdaljo
    - Je možno prezračevanje
    - Je na voljo tekoča voda

4. IZVAJANJE USPOSABLJANJA

- Udeleženci se ob prihodu javijo vodji in podajo izjavo o zdravstvenem stanju.
- Udeleženci morajo imeti na voljo dovolj zaščitnih mask glede na čas trajanja usposabljanja
- Vodja usposabljanja pri pristojnem strokovnem sodelavcu na PZS dobi ustrezno količino razkužila (etanol 70%) in zaščitnih mask za vodstvo usposabljanja
- Čim več aktivnosti, ki jih narekuje predmetnik oz. program usposabljanja se izvede na prostem v obliki delavnic s petimi do sedmimi udeleženci.
- Osebna varovalna oprema se med udeleženci ne izposoja.
- Skupno opremo za izvedbo predpisanih vaj inštruktorji pred rotacijo skupin razkužijo z razkužilom
- Udeleženci si pri vsaki rotaciji razkužijo roke. V kolikor pri vajah na prostem ni možno zagotoviti ustrezne varnostne razdalje (min 1,5m) med udeleženci se uporabi zaščitna maska
- Delitev in pobiranje gradiv vključno s pisanjem testov: Prenos virusa je možen preko različnih predmetov, tudi preko papirja. Svetujemo, da morebitno tiskano učno gradivo, ki ni bilo poslano v elektronski obliki in teste udeležencem deli in pobira inštruktor, ki si je pred tem umil ali razkužil roke. Priporočamo, da vrnjene/oddane pisne izdelke inštruktor pred popravljanjem vsaj 1 dan hrani na varnem mestu.

5. PREHRANA

Vodja usposabljanja organizira prehrano v dogovoru z oskrbnikom planinske koče ob upoštevanju priporočil:

- pred hranjenjem naj si svojo mizo udeleženci obrišejo z alkoholnimi robčki ali papirnato brisačko za enkratno uporabo in razkužilom (70 % do 80% etanol) in

Ob železnici 30 a
p. p. 214
SI-1001 Ljubljana
W www.pzs.si
E info@pzs.si
T +386 (0)1 43 45 680
F +386 (0)1 43 45 691
ID DDV Si62316133
IBAN SI56 6100 0001 6522 551

naredijo pogrinjek z brisačko za enkratno uporabo. Pred in po končanem hranjenju naj si umijejo roke z vodo in milom.

- Hrane in pijače si medsebojno ne izmenjujemo.

Priporočila sledijo navodilom Nacionalnega inštituta za varovanje zdravja objavljenim na spletni strani https://www.nijz.si, med temi smiselno tudi Higienska priporočila za preprečevanje okužb z novim koronavirusom SARS-CoV-2 pri izvajanju dejavnosti jezikovnih in računalniških izobraževanj

V primeru kakršnekoli nejasnosti, dileme ali nedorečenosti teh priporočil je potrebno slediti Navodilom Nacionalnega inštituta za varovanje zdravja.

PLANINSKA ZVEZA SLOVENIJE | ALPINE ASSOCIATION OF SLOVENIA
Ob železnici 30 a
p. p. 214
SI-1001 Ljubljana
W www.pzs.si
E info@pzs.si
T +386 (0)1 43 45 680
F +386 (0)1 43 45 691
ID DDV SI62316133
IBAN SI56 6100 0001 6522 551

18.6.2020

Turistični boni – navodila za planinske koče

Turistični bon je dobroimetje v informacijskem sistemu Finančne uprave Republike Slovenije eDavki, ki ga ima vsaka oseba, ki je imela stalno prebivališče v Sloveniji na dan 13. 3. 2020, in ga lahko unovči pri ponudnikih turističnih storitev za nastanitve ali nastanitve z zajtrkom v Sloveniji (200 € osebe, ki bodo v letu dopolnile 18 let in 50 € mladoletne osebe). Bon je deljiv in se lahko unovči v večkratnem znesku. Tudi pri plačilu nočitve v koči s turističnimi boni, se upošteva članski popust PZS.

Bone bo mogoče unovčiti od 19. junija (prva možna nočitev od 19. do 20. junija) do 31. decembra 2020 (zadnja možna nočitev iz 30. na 31. decembra).

Ponudnik storitev na področju turizma v Republiki Sloveniji pri kateremu se bon unovči, je poslovni subjekt, vpisan na dan 13.3.2020 v Poslovni register RS in v register nastanitvenih obratov, ki ga vodi AJPES in opravlja dejavnosti po Standardni klasifikaciji: 55.100 – Dejavnost hotelov in drugih podobnih nastanitvenih obratov, 55.201 – Počitniški domovi in letovišča, 55.202 – Turistične kmetije s sobami, 55.203 – Oddajanje zasebnih sob gostom, 55.204 – Planinski domovi in mladinska prenočišča, 55.209 – Druge nastanitve za krajši čas ali 55.300 – Dejavnost avtokampov, taborov.

V kolikor na dan 13. 3. 2020 objekt in ponudnik storitve ni bil vpisan v register nastanitvenih obratov (npr. zamenjava najemnika v vmesnem času…), bonov v tej koči ni mogoče koristiti. V kolikor je objekt v Register nastanitvenih obratov vpisan, vendar na dan 13. 3. 2020 zabeležen kot neaktiven, to ne izključuje možnosti koriščenja bonov. Pred začetkom preverite ali izpolnjujete pogoje.

FURS je včeraj za ponudnike storitev pripravil dodatna navodila, video predstavitev in možnost uporabe testne verzije, kar je dostopno na https://www.fu.gov.si/drugo/posebna_podrocja/turisticni_boni/.

Poskrbeti morate tudi, da bo na mestu, kjer bo potekala unovčitev bonov, možno dostopati do portala eDavki z digitalnim potrdilom. Portal eDavki omogoča ločeno digitalno potrdilo za zaposlene osebe, ki se jo pooblasti za izvajanje določenih nalog, v našem primeru vnosa koriščenja bonov.

Postopek koriščenja bonov

Upravičenec mora ob prijavi za nastanitev ali za nastanitev z zajtrkom seznaniti ponudnika storitev, da bo za opravljeno storitev unovčil bon.

Ob prijavi na dan prihoda mora ponudnik storitev v informacijski sistem FURS eDavki vnesti naslednje podatke o upravičencu,ki je unovčil bon:

– ime in priimek,
– EMŠO,

– številko in vrsto identifikacijskega dokumenta,
– datum prihoda in predvidenega odhoda,
– predvideni znesek, za katerega se unovči bon.

Po izdaji računa se v sistem vnese končni znesek (za nočitev ali nočitev z zajtrkom) in številko izdanega računa za opravljeno storitev.

Upravičenec (oz. njegov zakoniti zastopnik ali skrbnik) potrdi unovčitev bona:

- s pisno potrditvijo na obrazcu (Priloga 1) in
- predložitvijo kopije osebne izkaznice ali potnega lista.

Izjavo (Priloga 1) in kopijo osebnega dokumenta hranite za primer nadzora.

Na koči imejte na voljo izvode izjave (Priloga 1) »Potrditev unovčitve bona«, saj tudi FURS v svojih navodilih za upravičence navaja, da lahko to izjavo prejmejo pri izvajalcu storitve. Predlagamo, da na obrazce, ki jih boste natisnili v naprej, že izpolnite rubrike naziv nastanitvenega obrata in identifikacijska številka nastanitvenega obrata, da si poenostavite delo na koči.

Glede fotokopije osebne izkaznice ali potnega lista predlagamo, da upravičenci to prinesejo s seboj in jo predajo ob prijavi nočitve (tako je zapisano tudi v uredbi). Takšno priporočilo v izjavah za medije in obvestilih izraža tudi PZS. Druga varianta je, da se na koči zagotovi fotokopiranje (npr. tiskalnik s skenerjem). V vsakem primeru pa predlagamo, da ob rezervaciji in preko vaših kanalov obveščanja obiskovalcem podate jasno informacijo, če morajo obvezno prinesti fotokopijo dokumenta s seboj. Digitalno preslikavanje, fotografiranje ipd. ni dovoljeno. Podrobnejša pojasnila so na voljo na spletni strani Informacijskega pooblaščenca.

Sam postopek koriščenja bonov ni povezan z davčno blagajno. V davčni blagajni popolnoma običajno izdate račun, edino izberete način plačila »Turistični bon«, to je za potrebe vašega računovodstva. Način plačila »Turistični bon« bo že vzpostavljen v davčnih blagajnah Microgramma. Za tiste, ki uporabljate druge sisteme, preverite pri ponudniku davčne blagajne.

V primeru, da je na koči onemogočen dostop do eDavkov

Unovčitev bona se lahko opravi z izplačilom direktno upravičencu, če je na koči onemogočen dostop do informacijskega sistema FURS eDavki. V tem primeru ob unovčitvi bona, koča upravičencu izroči potrdilo o unovčitvi bona (Priloga 4), iz katerega je razviden znesek unovčenega bona in način unovčitve bona. Koča mora v treh dneh po opravljeni storitvi preko informacijskega sistema eDavki poslati zahtevek za izplačilo upravičencu (potrebuje se podatke: ime in priimek, EMŠO, št. in vrsta osebnega dokumenta, datum prihoda in odhoda, višina koriščenja bona).

V tem primeru uredba ne predvideva izjave na obrazcu (Priloge 1) »Potrditev unovčitve bona« in fotokopije osebne izkaznice oz. potnega lista. Prilogo 1 vseeno priporočamo, saj morate nekje zabeležiti podatke za kasnejši vnos v eDavke.

PLANINSKA ZVEZA SLOVENIJE | ALPINE ASSOCIATION OF SLOVENIA
Ob železnici 30 a
p. p. 214
SI-1001 Ljubljana
W www.pzs.si
E info@pzs.si
T +386 (0)1 43 45 680
F +386 (0)1 43 45 691
ID DDV SI62316133
IBAN SI56 6100 0001 6522 551

Bon mladoletne osebe unovči oseba, ki ni njegov zakoniti zastopnik

Če bon za upravičenca, ki ima zakonitega zastopnika oziroma skrbnika(npr. mladoletna oseba), unovči oseba, ki ni njegov zakoniti zastopnik oziroma skrbnik, mora ponudniku storitev predložiti izjavo na obrazcu iz (Priloge 2). To izjavo mora izpolnjeno in podpisano prinesti s seboj, sicer koriščenje bonov ni možno. V praksi gre za primere, ko bo npr. otrok koristil svoj bon v spremstvu stare mame in poleg ne bo njegovih staršev. Ali pa bo otrok koristil bon v okviru tabora na planinski koči in bo bon po pooblastilu staršev zanj uveljavljal vodnik.

Še vedno je potrebna tudi izjava na obrazcu Priloga 1 in fotokopija osebnega dokumenta osebe katere bon se koristi (torej v zgornjem primeru osebni dokument otroka).

Ob unovčitvi bona z izplačilom upravičencu (ko je v koči onemogočen dostop do eDavkov) je upravičenec do povračila sredstev oseba, ki unovči bon za upravičenca, ki ima zakonitega zastopnika oziroma skrbnika, v skladu s prejšnjim odstavkom. Torej v zgornjih primerih bi bila to stara mama ali vodnik.

Prenos bonov

Bon je mogoče prenesti med sorodniki v ravni vrsti do drugega kolena – to so stari starši, starši, otroci, otroci zakonca ali zunajzakonskega partnerja, vnuki – zakonci, zunajzakonskimi partnerji, partnerji v sklenjeni ali nesklenjeni partnerski zvezi ter med otroki in njihovimi zakonitimi zastopniki, če to niso njihovi starši). V praksi lahko npr. stari starši prenesejo bon na polnoletnega vnuka.

Oseba, ki uveljavlja bon prenesen od druge osebe mora ponudniku storitev predložiti v celoti izpolnjeno in podpisano izjavo na obrazcu iz (Priloge 3) »Izjava upravičenca o prenosu bona«. (obvezen je podpis osebe, ki prenaša bon naprej in je torej ni zraven ob prihodu v kočo).

Še vedno je potrebna tudi izjava na obrazcu Priloga 1 in fotokopija osebnega dokumenta osebe, na katero je bon prenesen.

Ob unovčitvi bona ponudnik storitev eDavke ob vnosu podatkov o upravičencu vnese tudi podatke o prenosniku: ime in priimek ter EMŠO prenosnika in znesek, do višine katerega pridobitelj unovči bon prenosnika.

Bon je mogoče le enkrat prenesti, in sicer v celotni vrednosti bona. Če je upravičenec bon delno že koristil, bona v preostali vrednosti ni mogoče več prenesti.

Ob unovčitvi prenesenega bona z izplačilom upravičencu (ko je v koči onemogočen dostop do eDavkov) je upravičenec do povračila sredstev pridobitelj, njegov zakoniti zastopnik oziroma skrbnik. V zgornjem primeru bi upravičen do izplačila vnuk.

PLANINSKA ZVEZA SLOVENIJE | ALPINE ASSOCIATION OF SLOVENIA
Ob železnici 30 a
p. p. 214
SI-1001 Ljubljana
W www.pzs.si
E info@pzs.si
T +386 (0)1 43 45 680
F +386 (0)1 43 45 691
ID DDV SI62316133
IBAN SI56 6100 0001 6522 551

Roki izplačila FURS

FURS izplača sredstva unovčenega bona v znesku opravljene storitve za bone, unovčene od 1. do 15. dne v mesecu, do zadnjega dne v mesecu in za bone, unovčene od 16. do zadnjega dne v mesecu, do 15. dne v naslednjem mesecu, na plačilni račun ponudnika vpisan v davčni register.

Zaključek

Turistični boni kot spodbuda za turizem so za planinske koče priložnost, da spodbudijo prenočevanje v obliki več zaporednih dni hoje po obhodnicah, »vikend paketih« v nižje ležečih kočah in drugih oblikah spodbujanja obiskovalcev k daljšem obisku. Inovativna ponudba in promocija bosta lahko v letošnjem letu, ko se bodo dopustniške navade prebivalcev zagotovo spremenile, prinesla tudi rezultate. In to priložnost je potrebno zgrabiti.

pripravila Damjan Omerzu in Dušan Prašnikar

PLANINSKA ZVEZA SLOVENIJE | ALPINE ASSOCIATION OF SLOVENIA
SPD 1893

Ob železnici 30 a
p. p. 214
SI-1001 Ljubljana
W www.pzs.si

E info@pzs.si
T +386 (0)1 43 45 680
F +386 (0)1 43 45 691
ID DDV SI62316133
IBAN SI56 6100 0001 6522 551

UPRAVNI ODBOR PZS
E upravni.odbor@pzs.si

RAČUNOVODSKO POROČILO 2019 S POJASNILI K BILANCI STANJA IN IZKAZU POSLOVNEGA IZIDA

Planinska zveza Slovenije je v skladu z Zakonom o društvih (Uradni list RS 64/11) zavezana k reviziji računovodskih izkazov. Za vrednotenje računovodskih postavk uporablja splošne Slovenske računovodske standarde 2019 (v nadaljevanju SRS), v nekaterih določilih pa tudi SRS 33 – Računovodske rešitve v društvih in invalidskih organizacijah. Za merjenje in vrednotenje posameznih računovodskih postavk Planinska zveza Slovenije uporablja splošne SRS 2019, pri pripravi letnega poročila, vodenju poslovnih knjig, uporabi kontnega načrta, knjigovodskih listinah in drugi podporni dokumentaciji pa določila SRS 33.

Računovodski izkazi za leto 2019 so v celoti skladni s SRS. Hkrati vodstvo Planinske zveze izjavlja, da ob sestavitvi računovodskih izkazov ne obstajajo pomembne negotovosti, ki bi utegnile povzročiti dvom o sposobnosti organizacije za nadaljnje poslovanje.

Od konca poslovnega leta in do datuma sprejetja računovodskih izkazov v organizaciji ni bilo poslovnih dogodkov, ki bi pomembneje vplivali na finančni položaj organizacije.

Poslovne knjige, ki zajemajo glavno knjigo in dnevnik glavne knjige, vodimo po sistemu dvostavnega knjigovodstva. Poslovne knjige se vodijo za poslovno leto, ki je enako koledarskemu.

VODENJE PRIHODKOV IN ODHODKOV

Prihodke in odhodke zajemamo po načelu nastanka poslovnega dogodka. V poslovnih knjigah se stroški vodijo po naravnih vrstah, prihodke in odhodke pa zajemamo tudi po stroškovnih mestih in stroškovnih nosilcih v skladu s pravilnikom o finančnem in materialnem poslovanju.

V skladu z Zakonom o društvih in internimi akti ločeno vodimo prihodke in odhodke za pridobitno (tržno) in nepridobitno dejavnost.

Pridobitno dejavnost vodimo po kontih ločeno v prihodkovni strani, odhodke pa ugotavljamo po dveh kriterijih:

- kjer je to mogoče z zajemanjem na ustrezni stroškovni nosilec neposredno ob zajemanju poslovnega dogodka (v celoti pridobitni - stroškovni nosilec 5. Planinski vestnik in 6. Planinska trgovina)
- ostala stroškovna mesta na osnovi prej določenega ključa, ki smo ga določili kot razmerje med preostalimi pridobitnimi in nepridobitnimi prihodki.

V obračunu davka od dohodkov pravnih oseb vodimo pridobitno dejavnost v skladu z zakonom. Pridobitne prihodke zajemamo na ustrezne konte sproti, ob nastanku poslovnega dogodka. Pridobitne odhodke pa določimo glede na delež pridobitnih prihodkov v vseh prihodkih v skladu z zakonom. Za leto 2019 je izračunana obveznost po obrazcu davka od dohodkov pravnih oseb v vrednosti 5.142,63 eur .

OSTALA RAZKRITJA

Povprečno število zaposlenih v letu 2019 je 13,83. Od tega povprečno zaposlenih za nedoločen čas 13,01 in za določen čas 0,82.

POPIS

Redni letni popis je bil izveden po stanju na dan 31. 12. 2019. Komisija je popisala osnovna sredstva, nepremičnine, drobni inventar, edicije, trgovsko blago in material, denarna sredstva, terjatve in obveznosti Planinske zveze Slovenije.

Pri popisu osnovnih sredstev so bile ugotovljene razlike:

- odpis neuporabnih, uničenih osnovnih sredstev v višini nabavne vrednosti 1.493,09 EUR. Odpisana sredstva so bila že v celoti amortizirana. Vpliva na rezultat ni bilo.
- odpis drobnega inventarja izločenega iz uporabe v letu 2019: odpisanih je bilo nekaj inventarnih številk drobnega inventarja. Vrednost odpisanega drobnega inventarja je bila registru pred odpisom 0, ker je le ta bil pripoznan kot strošek leta nabave. Vpliva na rezultat iz tega naslova ni.

	presežek	primanjkljaj	kalo	stanje 31.12.2019
nedokončana proizvodnja	0,00	0,00	0,00	0
nedokončane storitve	0,00	0,00	0,00	6.385,09
gotovi izdelki	21,26	122,74	80,28	121.180,62
trgovsko blago	36,28	24,44	17,69	15.722,43

Pri popisu zalog so bile ugotovljene spodnje razlike:

Odpis uničenih artiklov znaša 97,97 EUR. Primanjkljaj znaša 147,18 EUR in viški 57,54 EUR.

Pri popisu denarnih sredstev in terjatev je bilo ugotovljeno, da se stanje gotovine v blagajni ujema s knjigovodsko vrednostjo.

BILANCA STANJA

PODATKI IZ BILANCE STANJA NA DAN 31. 12. 2019

		31.12.2019	31.12.2018	Koef. 2019/2018
	SREDSTVA	**1.587.666,94**	**1.463.382,20**	**1,08**
A.	**Dolgoročna sredstva**	**1.068.196,88**	**1.086.826,59**	**0,98**
I.	**Neopredmetena sredstva in dolgoročne akt. čas. razm.**	10.561,84	21.383,73	**0,49**
	1.Neopredmetena sredstva	10.561,84	21.383,73	**0,49**
II	**Opredmetena osnovna sredstva**	1.056.635,04	1.064.442,86	**0,99**
III	**Naložbene nepremičnine**	**0,00**	**0,00**	**0,00**
IV	**Dolgoročne finančne naložbe**	1.000,00	1.000,00	**1,00**
	1.Dolgoročne finančne naložbe, razen posojil	1.000,00	1.000,00	**1,00**
V	**Dolgoročne poslovne terjatve**	**0,00**	**0,00**	**0,00**
VI	**Odložene terjatve za davek**	**0,00**	**0,00**	**0,00**
B.	**Kratkoročna sredstva**	**437.898,82**	**306.731,54**	**1,43**
I.	**Sredstva (skupine za odtujitev) za prodajo**	0,00	0,00	**0,00**
II.	**Zaloge**	143.288,14	112.314,05	**1,28**
III	**Kratkoročne finančne naložbe**	0,00	0,00	**0,00**
IV	**Kratkoročne poslovne terjatve**	132.581,82	121.359,01	**1,09**

V	**Denarna sredstva**	162.028,86	73.058,48	**2,22**
C.	**Kratkoročne aktivne časovne razmejitve**	**81.571,24**	**69.824,07**	**1,17**
	OBVEZNOSTI DO VIROV SREDSTEV	**1.587.666,94**	**1.463.382,20**	**1,08**
A.	**Sklad**	**556.471,63**	**551.567,08**	**1,01**
I	Društveni sklad	556.471,63	551.567,08	**1,01**
II	Revalorizacijske rezerve	0,00	0,00	**0,00**
III	Rezerve, nastale zaradi vrednotenja po pošteni vrednosti	0,00	0,00	**0,00**
B.	**Rezervacije in dolgoročne pasivne časovne razmejitve**	**581.775,76**	**545.575,99**	**1,07**
	1.Rezervacije	34.354,28	7.847,63	**4,38**
	2.Dolgoročne pasivne časovne razmejitve	547.421,48	537.728,36	**1,02**
C.	**Dolgoročne obveznosti**	**0,00**	**2.475,60**	**0,00**
I	Dolgoročne finančne obveznosti	0,00	2.475,60	**0,00**
II	Dolgoročne poslovne obveznosti	0,00	0,00	**0,00**
III	Odložene obveznosti za davek	0,00	0,00	**0,00**
Č	**Kratkoročne obveznosti**	**405.798,20**	**287.609,12**	**1,41**
I	Obveznosti, vključene v skupine za odtujitev	0,00	0,00	**0,00**
II	Kratkoročne finančne obveznosti	0,00	0,00	**0,00**
III	Kratkoročne poslovne obveznosti	405.798,20	287.609,12	**1,41**
D	**Kratkoročne pasivne časovne razmejitve**	**43.621,35**	**76.154,41**	**0,57**

SREDSTVA

OPREDMETENA OSNOVNA SREDSTVA, NEOPREDMETENA DOLGOROČNA SREDSTVA IN NALOŽBENE NEPREMIČNINE

Opredmetena osnovna sredstva in dolgoročna neopredmetena sredstva vodimo po modelu nabavne vrednosti v skladu s SRS 1 in 2.

Ob začetnem pripoznavanju se tako sredstvo ovrednoti po nabavni vrednosti, ki zajema njegovo nakupno ceno, uvozne in druge nevračljive dajatve ter stroške, ki jih je mogoče pripisati neposredno usposobitvi za nameravano uporabo. Pa začetnem pripoznanju se sredstvo vrednoti po modelu nabavne vrednosti, pri čemer je knjigovodska vrednost opredmetenega osnovnega in dolgoročnega neopredmetenega sredstva razlika med nabavno vrednostjo in nabranim popravkom vrednosti. Nabavna vrednost osnovnih sredstev se tako zmanjšuje posredno z letnimi popravki te vrednosti, ugotovljenimi na podlagi letnih amortizacijskih stopenj.

Amortizacije se obračunava po metodi enakomerne časovne amortizacije, amortizacijske stopnje pa so:

10% Vlaganja v opredmetena osnovna sredstva v tuji lasti
0% Zemljišča
3% Zgradbe
6% Deli gradbenih objektov, vključno z deli naložbenih nepremičnin
20% Oprema
50% Programska oprema in računalniki

Vrednost neopredmetenih in opredmetenih osnovnih sredstev se je glede na leto 2018 znižala za 2 % kot posledica obračunane amortizacije, izločitev in novih nabav.

Za leto 2019 je bila obračunana amortizacija v vrednosti 56.637,19 EUR (od tega znaša amortizacija drobnega inventarja 1.454,44 EUR). Delno se je amortizacija osnovnih sredstev, nabavljenih pred 1. 1. 2007, krila iz dolgoročnih pasivnih časovnih razmejitev.
Od investicij v osnovna sredstva izpostavljamo večje:

- investicije v neopredmetena os. sredstva v skupni vrednosti 5.230,25 EUR (spletna aplikacija, program za spletno iskanje)
- investicija v opremo v skupni vrednosti 31.627,34 EUR (spletna trgovina, računalniška in druga oprema)

IZLOČITVE OSNOVNIH SREDSTEV

Iz registra osnovnih sredstev se je izločilo za 4.559,73 EUR opreme. Vsa odpisana oprema je bila že v celoti amortizirana in odpis ne vpliva na rezultat poslovnega leta.

V letu 2019 je bila prodana stara oprema v višini 2.355,06 EUR nabavne vrednosti. Oprema je že v celoti amortizirana in prodajna vrednost 122,95 EUR v celoti povečuje prihodke leta 2019.

Iz registra so bile izločene tudi nepremičnine. Zemljišče s parcelno številko 817/13 k.o. Slivno z nabavno vrednostjo 1,00 EUR je bilo z brezplačnim prenosom preneseno Občini Laško. V istem znesku je bil tudi bremenjen tekoči rezultat. Na osnovi sklepa o denacionalizacijskem postopku so bile izločene tudi nepremičnine v Kamniški Bistrici v skupni nabavni vrednosti 12,00 EUR. Učinek na rezultat iz tega naslova znaša 11,92 EUR.

TABELA GIBANJA OPREDMETENIH OSNOVNIH SREDSTEV

	ZEMLJIŠČA	**GRADBENI OBJEKTI**	**OPREMA IN DI KI SE AMORTIZIRA**	**DROBNI INVENTAR**	**NEPREMIČNINE V PRIDOBIVANJU**	**OPREMA V PRIDOBIVANJU**	**SKUPAJ V EUR**
Nabavna vrednost znižana za slabitev							
Stanje 1.01.2019	313.872,39	862.422,09	210.979,49	2.080,87	0,00	0,00	1.389.354,84
Povečanja	1,00	0,00	31.627,34	1.161,81	0,00	0,00	32.790,15
Odtujit., odpisi	9,00	4,00	4.559,73	0,00	0,00	0,00	4.572,73
Prekvalifikacija					0,00	0,00	0,00
Prevrednotenje							0,00
Stanje 31.12.2019	313.864,39	862.418,09	238.047,10	3.242,68	0,00	0,00	1.417.572,26
Popravek vrednosti							
Stanje 1.01.2019	0,00	142.831,01	181.127,21	953,76	0,00	0,00	324.911,98

Amortizacija	0,00	27.206,38	11.924,23	1.454,44			40.585,05
Odtujit.,odpisi	0,00	0,08	4.559,73	0,00			4.559,81
Prevrednotenje	0,00						0,00
Prekvalifikacija	0,00						0,00
Stanje 31.12.2019	0,00	170.037,31	188.491,71	2.408,20	0,00	0,00	360.937,22
Sedanja vrednost							
Stanje 01.01.2019	313.872,39	719.591,08	29.852,28	1.127,11	0,00	0,00	1.064.442,86
Stanje 31.12.2019	313.864,39	692.380,78	49.555,39	834,48	0,00	0,00	1.056.635,04

TABELA GIBANJA NEOPREDMETENIH DOLGOROČNIH SREDSTEV

	OSTALA NEOPREDMETENA DOLGOROČNA SREDSTVA	**ODLOŽENI STROŠKI RAZVIJANJA**	**SKUPAJ V EUR**
Nabavna vrednost			
Stanje 1.01.2019	120.373,65		120.373,65
Povečanja	5.230,25		5.230,25
Odtujit., odpisi	0,00		0,00
Prekvalifikacija			0,00
Prevrednotenje			0,00
Stanje 31.12.2019	125.603,90		125.603,90
Popravek vrednosti			
Stanje 1.01.2019	98.989,92		98.989,92
Amortizacija	16.052,14		16.052,14
Odtujitve.,odpisi	0,00		0,00
Prevrednotenje			0,00
Prekvalifikacija			0,00
Stanje 31.12.2019	115.042,06		115.042,06
Sedanja vrednost			
Stanje 01.01.2019	21.383,73	0,00	21.383,73
Stanje 31.12.2019	10.561,84		10.561,84

vir: interni podatki podjetja

Naložbenih nepremičnin društvo nima.

DOLGORČNE FINANČNE NALOŽBE

Dolgoročne finančne naložbe organizacija meri po nabavni vrednosti.
Sestavni del dolgoročnih sredstev je 1.000 EUR dolgoročnih finančnih naložb - ustanovni delež Ustanove Avgusta Delavca. Glede na zadnji dan leta 2018 se stanje naložbe Ustanove Avgusta Delavca ni spremenilo. V primerjavi s preteklim letom se vrednost finančnih naložb ni spremenila.

ZALOGE

Zaloge gotovih izdelkov in nedokončane proizvodnje se vrednotijo po metodi proizvajalnih stroškov. Zmanjševanje zalog se vrednoti s pomočjo drsečih povprečnih cen.
Postavka zaloge vsebuje zaloge trgovskega blaga, edicije in »nedokončano proizvodnjo« (v planinski založbi ali za nezaključene projekte). Prevrednotenje zalog na tržno vrednost se opravi s presojo vsake posamezne skupine zalog. V letu 2019 ni bilo prevrednotenja zalog.

Vrednost vseh zalog na 31. 12. 2019 je 143.288,14 EUR, v primerjavi s stanjem na dan 31. 12. 2018 se je le ta povečala za 28 %.
Vrednost zaloge nedokončanih storitev je konec leta 6.385,09 EUR in vsebuje stroške nedokončanega projekta Alpe Adria.

Čista iztržljiva vrednost zalog na dan 31. 12. 2019 je 385.199,16 EUR.

TERJATVE

V poslovnih knjigah se terjatve izkazujejo kot kratkoročne in dolgoročne. Poslovne terjatve se izkazujejo po vrednosti, ki izhajajo iz ustreznih listin, ob predpostavki, da bodo poplačane. Društvo mora terjatve oslabiti, če oceni, da je njihova poplačljiva vrednost manjša od knjigovodske. Postavke, ki se izvorno glasijo na tujo valuto, se preračunajo po tečaju ECB na dan 31. 12. 2019. Kratkoročne poslovne terjatve zajemajo knjigovodsko vrednost kratkoročnih terjatev do kupcev v Sloveniji in tujini, terjatve za DDV, terjatve iz naslova zahtevkov za sofinanciranje, dane akontacije - skupaj v vrednosti 132.581,82 EUR. Glede na stanje konec leta 2018 gre za povišanje za 9 %.

	120 Terjatve v državi	***121 Terjatve v tujini***	***125 Terjatve do članov***	***16 Druge kratkoročne terjatve***
Nezapadlo	43.115,66	21.234,20	2.596,55	52.430,25
Zapadlo od 0-30 dni	2.566,40	1.656,86	350,90	112,77
Zapadlo 30-60 dni	3.254,00	0,00	93,49	0,00
Zapadlo 60-90 dni	1.783,12	382,92	61,83	0,00
Zapadlo 90-180 dni	670,25	0,00	677,22	0,00
Zapadlo nad 180 dni	443,51	814,23	277,45	60,00
SKUPAJ	**51.832,94**	**24.088,21**	**4.057,44**	**52.603,02**

Izpostavljenost tveganjem je nizka.

DENARNA SREDSTVA

Denarna sredstva se vrednotijo v skladu s SRS 7, so gotovina v blagajni, denarna sredstva na vpogled na računih pri Delavski hranilnici ter Abanki in sredstva na prehodnih računih v skupni vrednosti 162.028,86 EUR. V primerjavi s preteklim letom je stanje sredstev na zadnji dan leta za 22 % višje.

KRATKOROČNE AKTIVNE ČASOVNE RAZMEJITVE

Kratkoročne razmejitve se vrednotijo v skladu s SRS 11. Nanašajo se na obdobje krajše od 12 mesecev. Kratkoročne aktivne časovne razmejitve zajemajo kratkoročno odložene oz. vnaprej plačane stroške v vrednosti 9.495,59 EUR (zavarovanje, članske nalepke za članarino 2020, gradivo za usposabljanja, nezaračunane prihodke v višini 72.067,50 EUR (prihodki oddanih poročil in zahtevkov) ter DDV od prejetih predujmov v višini 8,15 EUR. Glede na leto 2019 so se kratkoročne aktivne časovne razmejitve povišale za 17 %.

OBVEZNOSTI DO VIROV SREDSTEV

DRUŠTVENI SKLAD

Društveni sklad je lastni vir financiranja društva. Presežek prihodkov v bilanci stanja na dan 31. 12. 2019 povečuje društveni sklad, porablja pa se za delovanje društva.
V poslovnih knjigah se presežek prihodkov ali odhodkov evidentira po stroškovnih nosilcih komisij. Društveni sklad je sestavljen iz presežka prihodkov in odhodkov iz preteklih obdobij in presežka prihodkov iz tekočega obdobja. Zaradi presežka prihodkov nad odhodki za leto 2019 v višini 4.904,55 EUR se je društveni sklad glede na leto 2018 zvišal za 1 %.

REZERVACIJE IN PASIVNE ČASOVNE RAZMEJITVE

Rezervacije in dolgoročne pasivne časovne razmejitve se vrednotijo v skladu s SRS 10.

Med pasivnimi časovnimi razmejitvami izkazujemo dolgoročne pasivne časovne razmejitve v povezavi z osnovnimi sredstvi, ki se v prihodke prenašajo sorazmerno z obračunano amortizacijo ustreznega sredstva, dolgoročno razmejene prihodke v povezavi s posameznimi projekti ter škodnimi premijami.

Dolgoročne pasivne časovne razmejitve se sorazmerno zmanjšujejo za prenos v vrednosti amortizacije osnovnih sredstev, ki so bila nabavljena pred letom 2007, za porabo proizvodov, nabavljenih leta 2005 in prej, zavarovanje iz naslova članarin in za porabljena sredstva projektov Alpe Adria regija doživetij, Life Sustainhuts in Vrh Julijcev. Skupno zmanjšanje znaša 38.724,70 EUR. V 2019 so se oblikovale dolgoročne razmejitve za sredstva projektov Alpe Adria regija doživetij v višini 25.648,83 EUR, za projekt Life Sustainhuts v višini 21.879,20 EUR in za projekt Vrh Julijcev v višini 888,79 EUR. Skupno oblikovanje znaša 48.417,82 EUR.

Društvo je v letu 2019 sprejelo spremembo računovodskih usmeritev in prvič oblikovalo dolgoročne rezervacije v višini 26.506,65 EUR za jubilejne nagrade in odpravnine. Ker v letu 2018 ni bilo opravljenega izračuna, predstavljajo rezervacije strošek tekočega leta. Računovodske usmeritve za nazaj društvo ni spreminjalo, ker to ni bilo izvedljivo. Predpostavke izračuna rezervacij jubilejnih nagrad: 1 % obrestna mera, 1 % rast plač v društvu, 1,5 % rast plač v RS, fluktuacija od 14 do 30 let 0 %, nad 31 let je 1 %. Za ugotovljeno umrljivost je bila uporabljena tablica: 2005-2007. Aktuarski izračun je pripravljen v programu »rezervacije – MRS 19« Verzija 10.02 založnik: Mirko Prelog.

Dolgoročne rezervacije predstavljajo tudi rezervirana sredstva v vrednosti 7.847,63 EUR, kar predstavlja 10 % lastniški delež PZS iz naslova denacionalizacijskega postopka planinskega doma v Kamniški Bistrici in

depandanse, ki se vodi pred UE Kamnik pod št. 321-229/1995 in kjer nastopa PZS kot denacionalizacijski zavezanec. Trenutno pravno stanje zadeve je, da sta bila planinski dom in depandansa vrnjena upravičencu Meščanski korporaciji Kamnik, ki je v letu 2018 postavila tudi denarni zahtevek na vračilo 153.486,27 DEM iz naslova manjvrednosti objekta v času denacionalizacije. So pa pogajanja glede izplačila in njegove višine še vedno v teku.

Skupna vrednost rezervacij in DR PČR na zadnji dan leta 2019 znaša 581.775,76 EUR, glede na primerjalno obdobje je višja za 7 %.

GIBANJE DOLGOROČNIH REZERVACIJ IN PASIVNIH ČASOVNIH RAZMEJITEV

Dolgoročne rezervacije in PČR	31.12.2018	Oblikovanje	Zmanjšanje	31.12.2019
os.sredstva	511.244,38	1,00	11.653,73	499.591,65
material založbe	8.049,79	0,00	2.831,76	5.218,03
amort. PUS Bavšica	10.423,35	0,00	1.045,56	9.377,79
članstvo-škod.premije	8.010,84	0,00	890,09	7.120,75
Alpe adria	0,00	25.648,83	674,05	24.974,78
Life Sustainhuts	0,00	21.879,20	21.384,80	494,40
Vrh Julicev	0,00	888,79	244,71	644,08
Julilejne nagrade in opdpravnine ob upokojitvi	0,00	26.506,65	0,00	26.506,65
Meščanska korporacija	7.847,63	0,00	0,00	7.847,63
SKUPAJ	**545.575,99**	**74.924,47**	**38.724,70**	**581.775,76**

DOLGOVI

Poslovne obveznosti se izkazujejo ločeno kot dolgoročne in kratkoročne.

Kratkoročne poslovne obveznosti se izkazujejo z zneski, ki izhajajo iz ustreznih listin (računov, dobropisov, pogodb).

Zneski dolgoročnih poslovnih obveznosti, ki zapadejo v plačilo v naslednjem obračunskem obdobju, se v bilanci izkažejo med kratkoročnimi poslovnimi obveznostmi.

Kratkoročne poslovne obveznosti zajemajo vse obveznosti: do dobaviteljev, iz naslova poslovanja za tuj račun, za decembrske plače zaposlencev, iz naslova neizplačanega dopusta, za plačilo decembrskega DDV, davka od dobička, iz naslova obračunanih izplačil iz drugega pogodbenega razmerja in obveznosti za povračila stroškov prostovoljcem. Skupna vrednost na dan 31. 12. 2019 je 405.798,20 EUR in je za 41 % višja od vrednosti v preteklem letu.

KRATKOROČNE PASIVNE ČASOVNE RAZMEJITVE

Kratkoročne pasivne časovne razmejitve se vrednotijo v skladu s SRS 11. Zajemajo v naprej vračunane stroške revizije in zaključnega računa, vračunane stroške poračuna zavarovanja za leto 2019, stroške leta 2020 po računih knjiženih v leto 2019, stroške še ne izplačanih AH za leto 2019, odložene prihodke iz naslova prodaje naročnine Planinskega vestnika za leto 2020, prodaje darilnih bonov, usposabljanj, izdanih računov za prihodke leta 2020 (zemljevidi). Skupna vrednost časovnih razmejitev znaša 43.621,35 EUR. V primerjavi s preteklim obdobjem so se znižale za 43 %.

POTENCIALNE OBVEZNOSTI

Potencialne obveznosti zajemajo 1.020 EUR, kar predstavlja zastavitev 10 % deleža na nepremičnini Dom na Črni prsti po kreditni pogodbi PG-1022477 med Planinskim društvom Podbrdo in Novo KBM. Zaradi negotovosti postopka opisanega zgoraj pod točko rezervacij obstajajo potencialne obveznosti za solidarno odgovornost za preostali 90 % lastniški delež Doma v Kamniški Bistrici, če solastnik (90 % lastniški delež) PD Ljubljana-Matica ne bo imel premoženja, da bi poplačal svoj del obveznosti. V tem primeru se vzpostavi v enakem znesku tudi potencialna terjatev do PD Ljubljana-Matica.

Društvo nima ostalih pomembnih obveznosti, ki niso prikazane v bilanci stanja, prav tako od dneva bilanciranja do potrditve računovodskih izkazov ni bilo poslovnih dogodkov, ki bi pomembno spreminjali finančni položaj društva.

IZKAZ POSLOVNEGA IZIDA IZ OPRAVLJANJA PRIDOBITNE DEJAVNOSTI ZA LETO 2019

Delež pridobitne dejavnosti v letu 2019 predstavlja 34,06 % celotnih prihodkov. Delež združenih odhodkov po zgoraj omenjenih kriterijih pa predstavlja 34,09 % celotnih odhodkov.

	31.12.2019	31.12.2018	Koef. 2019/2018
Prihodki od pridobitne dejavnosti	**879.496,45**	**767.182,58**	1,15
Dotacije iz proračunskih in drugih javnih sredstev	0,00	0,00	
Dotacije iz drugih fundacij, skladov, ustanov	0,00	0,00	
Prihodki od prodaje blaga, storitev in proizvodov in pov.zalog	879.403,51	752.538,58	1,17
Drugi prihodki	82,09	14.644,00	0,01
Finančni prihodki (obresti)	10,85	0,00	
Odhodki od pridobitne dejavnosti	**881.496,12**	**767.028,09**	1,15
Stroški porabljenega materiala in trgovskega blaga	49.333,93	100.139,80	0,49
Stroški storitev	613.804,93	499.688,89	1,23
Stroški dela	152.134,37	120.656,33	1,26
Dotacije drugim pravnim osebam	20.561,28	12.626,69	1,63
Odpisi vrednosti	20.218,29	13.985,73	1,45
Drugi odhodki iz dejavnosti	22.841,81	18.351,52	1,24
Finančni odhodki (obresti)	283,75	61,00	4,65
Drugi odhodki	575,11	515,00	1,12
Davek od dohodkov pravnih oseb	1.742,65	1.003,13	1,74
Presežek prihodkov / odhodkov od pridobitne dejavnosti	**-1.999,67**	**154,49**	

IZKAZ POSLOVNEGA IZIDA

Prihodki in odhodki so vrednoteni s strogim upoštevanjem predpostavke o nastanku poslovnega dogodka, pri čemer v rezultatu sodelujejo le tisti stroški, ki so povezani s prihodki obračunskega obdobja, ter v obračunskem obdobju ugotovljeni prihodki in odhodki prejšnjih let. Stroški, ki so povezani z učinki naslednjega obračunskega obdobja, so razmejeni.

	31.12.2019	31.12.2018	koef. 2019/2018
1. ČISTI PRIHODKI OD PRODAJE	2.546.409	2.204.084	1,16
2. SPREMEMBA VREDNOSTI ZALOG PROIZVODOV IN NEDOKONČANE PROIZVODNJE	28.919	7.733	3,74
3. USREDSTVENI LASTNI PROIZVODI IN LASTNE STORITVE	0	0	0
4. DRUGI POSLOVNI PRIHODKI	18.344	16.546	1,11
5. Stroški blaga, materiala in storitev	1.955.470	1.705.543	1,15
a. Nabavna vrednost prodanega blaga in materiala ter stroški porabljenega materiala	143.177	137.606	1,04
b. Stroški storitev	1.812.294	1.567.937	1,16
6. Stroški dela	441.523	351.957	1,25
a. Stroški plač	312.589	261.991	1,19
b. Stroški pokojninskih zavarovanj	27.665	23.186	1,19
Stroški drugih socialnih zavarovanj	22.674	19.014	1,19
c. Drugi stroški dela	78.595	47.765	1,65
7. Odpisi vrednosti	58.677	53.098	1,11
a. Amortizacija	56.637	51.341	1,10
b. Prevrednotovalni poslovni odhodki pri neopredmetenih sredstvih in opredmetenih osnovnih sredstvih	13	396	0,03
c. Prevrednotovalni poslovni odhodki pri obratnih sredstvih	2.027	1.361	1,49
8. Drugi poslovni odhodki	125.964	125.993	1,00
9. Finančni prihodki iz deležev	0	0	0
10. Finančni prihodki iz danih posojil	1	0	2,0
b. Finančni prihodki iz posojil, danih drugim	1	0	2,0
11. Finančni prihodki iz poslovnih terjatev	409	80	5,11
b. Finančni prihodki iz poslovnih terjatev do drugih	409	80	5,11
12. Finančni odhodki iz oslabitve in odpisov finančnih naložb	0	0	0
13. Finančni odhodki iz finančnih obveznosti	634	237	2,68
č. Finančni odhodki iz drugih finančnih obveznosti	634	237	2,68
14. Finančni odhodki iz poslovnih obveznosti	189	23	8,21
c) Finančni odhodki iz drugih poslovnih obveznosti	189	23	8,22
15. DRUGI PRIHODKI	93	14.644	0,01
16. DRUGI ODHODKI	1.669	2.187	0,76
17. DAVEK OD DOHODKOV	5.142	2.939	1,75
18. ČISTI PRESEŽEK PRIHODKOV OBRAČUNSKEGA OBDOBJA	4.905	1.111	4,41
19. ČISTI PRESEŽEK ODHODKOV OBRAČUNSKEGA OBDOBJA	0	0	0
20. Kritje odhodkov obravnavanega obračunskega obdobja iz presežka prihodkov iz prejšnjih obračunskih obdobij	0	0	0

PRIHODKI

<u>ČISTI PRIHODKI OD PRODAJE</u> znašajo 2.546.409 EUR in so v primerjavi s preteklim obdobjem narasli za 16 %. Zajemajo pa:

- **dotacije iz proračuna in drugih javnih sredstev, dotacije fundacij**

V to vrsto prihodkov so zajeti prihodki Ministrstva za izobraževanje, znanost in šport, Urada za mladino, Ministrstva za zdravje, prihodki Eko sklada in Javne agencije za raziskovalno dejavnost RS, dotacije Fundacije za šport, Fundacije za financiranje invalidskih in humanitarnih organizacij, vključeni so tudi mednarodni viri financiranja. V letu 2019 je tovrstnih prihodkov za 939.336 EUR in so v primerjavi s preteklim letom narasli za 27 %.

- **donacije drugih pravnih in fizičnih oseb**

Vrednost donacij sestavlja dohodnina fizičnih oseb, donacije za obnovo planinskih poti in plezališč (tudi zbiranje s sms-ji) in donacije za preventivne dejavnosti. V letu 2019 je tovrstnih prihodkov za 51.974 EUR. V primerjavi s preteklim letom so narasle za 3 %.

- **članarine in prispevki članov**

V teh prihodkih sta vključeni članarina PZS v vrednosti 685.323,96 EUR in vrednost reciprocitete 24.017,05 EUR. Skupna vrednost je narasla za 5 % glede na leto 2018.

- **prihodki od prodaje proizvodov, storitev in trgovskega blaga in materiala**

Zajeti so vsi prihodki planinske trgovine, revije Planinski vestnik, koledarja, usposabljanja kadrov, sponzorstev, najemnin, drugega materiala in storitev. Vključeni so tudi prihodki od licenc pri komisiji za športno plezanje, prihodki od vstopnin, registracije klubov, drugi prihodki iz dejavnosti. V letu 2019 je tovrstnih prihodkov za 846.649 EUR in so višji za 14 % od preteklega leta.

<u>SPREMEMBA VREDNOSTI ZALOG</u> pomeni razliko med nastalimi stroški edicij, ki so bili preneseni v zalogo (nove edicije 2019), in vrednostjo prodanih edicij v letu 2019. V letu 2019 je postavka sprememba vrednosti zalog znašala 28.919 EUR.

<u>DRUGI POSLOVNI PRIHODKI</u> vključujejo prihodke iz naslova prenosa dolgoročnih razmejitev projektov in os. sredstev, prihodke od prodaje os. sredstev. Tovrstnih prihodkov je v letu 2019 18.344 EUR in so v primerjavi s preteklim letom zrasli za 11 %.

<u>FINANČNE PRIHODKI IZ DANIH POSOJIL</u> predstavljajo obresti za sredstva na transakcijskem računu in znašajo 1,00 EUR.

<u>FINANČNE PRIHODKI IZ POSLOVNIH TERJATEV</u> predstavljajo obresti iz poslovnih terjatev in znašajo 409,00 EUR.

<u>DRUGI PRIHODKI</u> znašajo 93 EUR in predstavljajo prejeto nadomestilo za izpad dohodka plače zaposlenega. Padli so za 99 %.

ODHODKI

<u>POSLOVNI ODHODKI</u> znašajo 2.581.634,79 EUR in so se v primerjavi s preteklim letom dvignili za 15 %. Zajemajo pa:

- **Stroški blaga, materiala in storitev** v višini 1.955.470 EUR in so za 15 % višji kot leta 2018 in vključujejo stroške prodanega blaga, stroške porabljenega materiala in stroške storitev.
- **Stroški dela** v višini 441.523 EUR so se glede na leto 2018 povišali za 25 %, sestavljajo jih stroški plač, stroški pokojninskih zavarovanj, stroški drugih socialnih zavarovanj in drugi stroški dela. Glavni razlog za povečanje stroškov plač je knjiženje rezervacij za jubilejne nagrade in odpravnine.
- **Odpisi vrednosti** v višini 58.677 EUR so višji za 11 %. Vključeni so stroški amortizacije, prevrednotovalni poslovni odhodki pri neopredmetenih sredstvih in opredmetenih osnovnih sredstvih ter prevrednotovalni poslovni odhodki pri obratnih sredstvih.
- **Drugi poslovni odhodki** v višini 125.964 EUR predstavljajo donacije društvom, članarine v domačih in mednarodnih organizacijah, turistične takse, pristojbine in dajatve za tekme. V primerjavi s preteklim letom ni zabeleženega odstopanja.

FINANČNI ODHODKI IZ FINANČNIH OBVEZNOSTI znašajo 634 EUR in so glede na leto 2018 narasli za 268 %.

FINANČNI ODHODKI IZ POSLOVNIH OBVEZNOSTI znašajo 189,00 EUR in so v primerjavi s preteklim letom narasli za 821 %.

DRUGI ODHODKI znašajo 1.669 EUR in so se znižali za 24 % v primerjavi s preteklim letom.

ČISTI PRESEŽEK PRIHODKOV NAD ODHODKI

Za leto 2019 je zabeležen presežek prihodkov nad odhodki v vrednosti 10.047,18 EUR, davek od dohodkov pravnih oseb je obračunan v vrednosti 5.142,63 EUR. Tako znaša čisti presežek prihodkov obračunskega obdobja 4.904,55 EUR in je za 341% višji od preteklega leta.

DRUGO

Za potrebe DDV vodimo ločene evidence: za postavke, ki se v celoti nanašajo na obdavčen promet, in na postavke, ki se nanašajo na promet, pri katerem ni pravice do odbitka.
Za skupne stroške oz. tiste, katerih se ne da ločiti med obema vrstama prometa, uporabljamo odstotek odbitka, ki je bil določen na podlagi odbitnega deleža.

Datum in kraj nastanka letnega poročila:
27. februar 2020, Planinska zveza Slovenije, Ob železnici 30A, Ljubljana

Poročilo je bilo obravnavano na Nadzornem odboru Planinske zveze Slovenije v marcu 2020. Planinska zveza Slovenije je v skladu s 27. členom Zakona o društvih zavezana k revidiranju računovodskih izkazov. Revizijo je opravila BDO Revizija d. o. o. – decembra 2019 se je izvajala predhodna faza revizije, končna pa februarja 2020. Revizorjevo poročilo je sestavni del tega poročila.

Urša Mali	Biro Bonus d. o. o.	Matej Planko	Jože Rovan
strok. del. v rač.	računovodski servis	generalni sekretar PZS	predsednik PZS

POJASNILA FINANČNEGA POROČILA ZA LETO 2019 - INTERNO

PZS spremlja prihodke in odhodke tudi interno, po dogovorjenih kriterijih: po vrstah prihodkov in odhodkov ter po stroškovnih mestih.

1. FINANČNO POROČILO PO VRSTAH PRIHODKOV IN ODHODKOV ZA LETO 2019

	PRIHODKI	Poročilo 2018	Poročilo 2019	koeficient
				por19/por18
1.	Dotacije iz prorač. in drugih javnih sredstev	502.745,40	575.809,72	1,15
1.1.	Ministrstvo za izobraževanje, znanost in šport	397.467,00	450.076,00	1,13
1.2.	Urad za mladino	29.108,75	20.185,50	0,69
1.3.	ESS - evropski socialni skladi		30.438,87	
1.4.	Druga javna sredstva	76.169,65	75.109,35	0,99
2.	Dotacija iz fundacij, skladov in ustanov	193.030,64	268.903,80	1,39
2.1.	Fundacija za šport RS	180.846,00	253.294,79	1,40
2.2.	Fundacija za financiranje invalidskih in hum. org.		1.990,96	
2.3.	Črpanje dolgoročnih časovnih razmejitev	12.184,64	13.618,05	1,12
3.	Mednarodni viri financiranja	75.381,09	132.257,29	1,75
4.	Donacije drugih pravnih in fizičnih oseb	50.254,74	51.973,73	1,03
4.1.	Za dejavnost	40.947,87	42.623,36	1,04
4.2.	Iz dohodnine fizičnih oseb	9.306,87	9.350,37	1,00
5.	Članarine in prispevki članov	654.412,40	685.323,96	1,05
5.1.	članarina in stroški vezani na članarino (bruto)	654.412,40	685.323,96	1,05
6.	Prihodki od prodaje blaga, storitev, proizv.	651.011,28	751.041,70	1,15
6.1.	Planinska trgovina (brez koledarja)	91.648,66	116.410,47	1,27
6.2.	Planinski vestnik	120.438,19	118.929,30	0,99
6.3.	Koledar	43.730,85	42.142,94	0,96
6.4.	Usposabljanje kadrov	131.348,91	133.994,86	1,02
6.5.	Sponzorstvo, oglasi	164.402,28	228.520,32	1,39
6.6.	Najemnine	18.801,04	21.046,82	1,12
6.7.	Drug material in storitve	80.641,35	89.996,99	1,12
7.	Ostali prihodki od dejavnosti	93.794,61	95.909,88	1,02
7.1.	Prihodki od licenc	11.494,00	10.808,00	0,94
7.2.	Prihodki od vstopnin, registracija	30.880,37	27.528,74	0,89
7.3.	Ostali prihodki iz dejavnosti	51.420,24	57.573,14	1,12
8.	Finančni prihodki	80,43	409,60	5,09
9.	Drugi prihodki	14.644,40	3.625,87	0,25
9.1.	Od odškodnin, tožb, premij			
9.2.	Drugi izredni prihodki	14.644,40	3.625,87	0,25
10.	Povečanje / Zmanjšanje vrednosti zalog	7.732,69	28.919,01	3,74
	SKUPAJ PRIHODKI PO BILANCI	**2.243.087,68**	**2.594.174,56**	**1,16**
	Interni prihodki	325.889,81	287.578,45	0,88
	PRIHODKI z vključenimi internimi prihodki	**2.568.977,49**	**2.881.753,01**	**1,12**

	ODHODKI	Poročilo 2018	Poročilo 2019	koeficient
				por19/por18
1.	Stroški porablj. materiala in trgov. blaga	129.344,99	136.995,16	1,06
1.1.	Material, trgovsko blago	85.133,31	81.281,06	0,95
1.2.	Oprema	3.914,91	8.696,92	2,22
1.3.	Energija	28.461,36	22.077,59	0,78
1.4.	Drobni inventar	11.835,41	24.939,59	2,11
2.	Stroški storitev	1.567.161,60	1.809.707,27	1,15
2.1.	Vzdrževanje opreme	51.721,83	81.804,69	1,58
2.2.	Avtorski honorarji in pogodbeno delo	107.437,03	111.850,98	1,04
2.3.	Prevozi	79.859,57	97.438,13	1,22
2.4.	Poštne, telefonske in internetne storitve	62.047,42	64.980,97	1,05
2.5.	Komunalne storitve	1.423,39	1.119,07	0,79
2.6.	Tiskarske storitve	61.109,87	67.628,42	1,11
2.7.	Čiščenje, varovanje, upravljanje posl. stavbe	10.959,38	10.313,79	0,94
2.8.	Odvetniške storitve	3.630,25	2.078,58	0,57
2.9.	Delo preko študentskega servisa	8.616,35	9.369,52	1,09
2.10.	Stroški promocij, oglasi, sponzorstva	53.689,43	64.467,88	1,20
2.11.	Reprezentanca	25.645,23	26.397,32	1,03
2.12.	Stroški na tekmah in treningih	138.865,73	167.590,08	1,21
2.13.	Stroški na odpravah	60.822,02	92.878,05	1,53
2.14.	Stroški usposabljanj (brez prehrane in inštruktorjev)	22.173,92	23.409,35	1,06
2.15.	Storitve (kotizacije, prevajanje, lektura, bančne stor.)	12.231,09	16.947,00	1,39
2.16.	Povračila potnih stroškov	244.379,55	302.419,49	1,24
2.17.	Prehrana za usposablj. in druge planinske dej.	61.578,27	55.231,73	0,90
2.18.	Zavarovanja	272.811,47	287.149,38	1,05
2.19.	Najem prostorov, opreme	63.854,85	70.995,25	1,11
2.20.	Fotogr., grafične, graverske stor., izdaja polož.	28.485,20	28.525,13	1,00
2.21.	Druge storitve	161.006,74	164.613,01	1,02
2.22.	Stroški storitev - edicije	31.523,61	62.499,45	1,98
2.23.	Stroški projektov - zaloge	3.289,40	0,00	0,00
3.	Stroški dela	360.992,96	450.290,42	1,25
3.1.	Bruto plače	261.990,87	312.589,24	1,19
3.2.	Prispevki delodajalca na plače	42.200,64	50.338,38	1,19
3.3.	Drugi stroški dela (regres, prevozi, prehrana)	47.765,11	52.088,84	1,09
3.4.	Rezervacije za jubilejne nagr. in odprav. ob upokojitvi		26.506,65	
3.5.	Povračila stroškov zaposlencev	9.036,34	8.767,31	0,97
4.	Donacije drugim pravnim osebam	53.651,62	59.672,79	1,11
4.1.	Sredstva za delo mladinskih odsekov	544,00	5.827,80	10,71
4.2.	Donacije PD in drugim	6.162,93	6.913,39	1,12
4.3.	Dejavnost Slovenskega planinskega muzeja	27.500,00	27.500,00	1,00
4.4.	Donacije za planinske poti	19.444,69	19.431,60	1,00
5.	Amortizacija	51.340,56	56.637,19	1,10
6.	Drugi odhodki iz dejavnosti	16.686,87	16.338,98	0,98
6.1.	Članarine mednarodnim in domačim org.	16.686,87	16.338,98	0,98
7.	Finančni odhodki	259,68	823,51	3,17

8.	Drugi odhodki	59.599,08	53.662,06	0,90
8.1.	Popravki vrednosti - odpisi	1.757,77	2.040,65	1,16
8.2.	Ostali odhodki ki niso povezani s posl. učinki	10.034,68	1.669,08	0,17
8.3.	Takse za odprave, tekme, carine, pristojbine	47.806,63	49.952,33	1,04
	SKUPAJ ODHODKI PO BILANCI	**2.239.037,36**	**2.584.127,38**	**1,15**
	interni odhodki	325.889,81	287.578,45	0,88
	ODHODKI z vključenimi internimi odhodki	**2.564.927,17**	**2.871.705,83**	**1,12**
	Presežek prihodkov/odhodkov obračunskega leta	4.050,32	10.047,18	0,40
	Davek od dohodkov pravnih oseb	2.939,34	5.142,63	0,57
	Čisti presežek prihodkov/odhodkov obračunskega leta (presežek - davek)	1.110,98	4.904,55	0,23

*****Sredstva iz Fundacije za šport za leto 2019 znašajo 272.479,51 EUR. Razlika v preglednici je nastala zato, ker smo del teh sredstev namenili društvom. Tako sta v isti vrednosti zmanjšani tudi postavki sredstev za delo mladinskih odsekov in donacije planinskim društvom. Za planinske tabore in osnovni ter dodatni program mladih je bilo iz sredstev Fundacije za šport namenjenih 6.181,00 EUR in za sofinanciranje smernih tabel društev 13.003,72 EUR.

PRIHODKI

Dotacije iz proračuna in drugih javnih sredstev

V to vrsto prihodkov so zajeti prihodki Ministrstva za izobraževanje, znanost in šport, Urada za mladino in drugih javnih sredstev. V skupni vrednosti so se povečali za 15 % v primerjavi s preteklim letom. Ministrstvo za izobraževanje, znanost in šport nam je odobrilo za 13 % več sredstev. Dveletna pogodba za programe mladinskega dela z Uradom za mladino se je iztekla, iz tega naslova smo prejeli 20.185,50 EUR. Glede na leto 2018 je vrednost manjša, ker smo takrat prejeli še sredstva za zaposlitev mladinskega delavca. Tudi leta 2019 smo bili uspešni na razpisih Ministrstva za zdravje in Javne agencije za raziskovalno dejavnost RS. V partnerstvu z OKS smo črpali del sredstev za usposabljanje strokovnih delavcev v športu, in sicer v vrednosti 30.438,87 EUR.

Dotacije od fundacij, skladov in ustanov

Iz razpisov Fundacije za šport smo prejeli več sredstev kot leta 2018, odobrili so nam 275.879,51 EUR. Programa »oživimo slovenska naravna plezališča« v vrednosti 3.400 EUR nismo izvedli, zato je bilo sofinancirano 272.479,51 EUR. Del teh sredstev je bil nakazan društvom za tabore, za osnovni in dodatni program mladih ter za smerne table, zato je vrednost v preglednici manjša (opomba pod preglednico). Nova postavka med dotacijami so prejeta sredstva Fundacije za financiranje invalidskih in humanitarnih organizacij za programe in delovanje na državni ravni v okviru odbora Planinstvo za invalide.

Povečala se je tudi vrednost črpanja dolgoročnih časovnih razmejitev za amortizacijo v primerjavi s preteklim letom, in sicer za 12 % (nove nabave v okviru projektov Alpe Adria regija doživetij in Vrh Julijcev).

Mednarodni viri financiranja

Mednarodni viri financiranja so se v primerjavi z letom 2018 povečali za 75 %. Vključujejo sredstva reciprocitete in sredstva prejeta na podlagi mednarodnih razpisov (Erasmus+, Alpe Adria regija doživetij, Life Sustanihuts).

Donacije drugih pravnih in fizičnih oseb

Vrednost donacij sestavlja dohodnina fizičnih oseb, donacije za obnovo planinskih poti in plezališč (zbiranje tudi s sms-ji), donacije za preventivne dejavnosti, vključeno je tudi sofinanciranje priprav športnih plezalcev s strani OKS. Vrednost se je glede na leto 2018 povečala za 4 %.

Članarine in prispevki članov

Vrednost članarine je sestavljena iz prihodkov, s katerimi pokrivamo materialne stroške članarine (članske znamkice, izkaznice, poštnino za izkaznice, vzdrževanje programa za članarino) in zavarovanje članov ter pripadajočega dela članarine PZS. Glede na leto 2018 se je povečala za 5 %, za toliko se je povečalo tudi število članov.

V skladu s sklepom Skupščine se je dodaten evro od pobrane članarine za leto 2019 prenesel v sklad za obnovo doma na Korošici, in sicer v skupni vrednosti 45.760 EUR. Poleg tega so v skladu še sredstva po aneksu k pogodbi s Češko planinsko zvezo 7.300 EUR ter razmejitve, ki so bile za ta namen oblikovane konec leta 2018 (12.900 EUR). Skupna vrednost sklada na dan 31.12.2019 je tako 65.960 EUR.

Prihodki od prodaje blaga, storitev in proizvodov

Zajeti so vsi prihodki planinske trgovine, revije Planinski vestnik, koledarja, usposabljanja kadrov, sponzorstev, najemnin, drugega materiala in storitev. V skupni vrednosti so zrasli za 15 % glede na leto 2018. Največje povečanje je zabeleženo pri prihodkih od sponzorstev in planinski trgovini (brez koledarja).

Ostali prihodki od dejavnosti

Vključujejo prihodke od licenc pri komisiji za športno plezanje, prihodke od vstopnin, registracije klubov, druge prihodke iz dejavnosti (povračila za material in storitve). Glede na leto 2018 so večji za 2 %.

Finančne prihodke predstavljajo obresti za sredstva na transakcijskem računu in pozitivne tečajne razlike.

Drugi prihodki

Med drugimi prihodki je vpisana vrednost prodaje lesa, ki je bila nižja kot v letu prej, poleg tega je bila leta 2018 v tej postavki upoštevana uskladitev med nakazili za plačano članarino preko Petrola, prejeta nagrada za prostovoljstvo …

Povečanje vrednosti zalog pomeni razliko med vrednostjo prodanih edicij v letu 2019 in nastalimi stroški edicij, ki so bili preneseni v zalogo (nove edicije 2019).

Interni prihodki

So posledica prikazanih prihodkov znotraj organov Planinske zveze Slovenije med posameznimi stroškovnimi mesti, komisijami, strokovno službo in so interne narave (za posamezne dejavnosti, delovanje komisij, namenska sredstva deleža članarin, za dejavnost meddruštvenih odborov, za planinski sklad in druge interne prihodke med komisijami).

<u>ODHODKI</u>

Stroški porabljenega materiala in trgovskega blaga so za 6 % večji kot leta 2018 in vključujejo stroške materiala, opreme, energije, drobnega inventarja in nabavne vrednosti prodanega trgovskega blaga.

Stroški storitev so se glede na leto poprej povečali za 15 %. Spremembe po posameznih vrstah stroškov storitev so:

- večji stroški vzdrževanja za 58 % - nova spletna trgovina in rezervacijski sistem za planinske koče
- večji stroški odprav za 53 % - za eno od odprav (Chamlang 2019) je PZS v celoti krila stroške zaradi večjih pridobljenih sredstev
- večji stroški na tekmah in treningih za 21 % - poleg vsakoletnih tekem so se naši športni plezalci udeležili tudi svetovnega prvenstva in kvalifikacij za olimpijske igre
- večji stroški prevozov za 22 % in večja povračila potnih stroškov za 24 % (največja postavka v okviru povračil potnih stroškov so nočitve v tujini) – posledica udeležbe na več tekmovanjih
- večji stroški promocije za 20 % - med drugim tudi pridobitev pravic za predvajanje prenosov tekem svetovnega pokala v športnem plezanju na drugem programu RTV SLO
- večji stroški storitev povezanih z izdajo novih edicij (grafične priprave, tisk) za 98 % - izdali smo štiri leposlovna dela, štiri vodnike in pripravili ponatise sedmih edicij, poleg tega sta izšla dva nova planinska zemljevida, dva pa sta bila ponatisnjena

- povečali so se še stroški avtorskih honorarjev, poštne in telefonske storitve, stroški najemov, tiskarske storitve, delo preko študentskega servisa, stroški zavarovanj in usposabljanj, stroški drugih storitev
- zmanjšanje glede na leto 2018 je zabeleženo pri komunalnih storitvah, stroških čiščenja, varovanja, upravljanja poslovne stavbe, odvetniških storitvah, stroških prehrane za usposabljanja in druge planinske dejavnosti

Stroške dela sestavljajo stroški bruto plač, prispevki delodajalca, drugi stroški dela za zaposlence v strokovni službi (regres za letni dopust, stroški prevoza na delo in stroški prehrane med delom), upoštevan je tudi obračun neizkoriščenih dopustov v letu 2019 (ob koriščenju dopusta v letu 2020 se bodo ti stroški prenesli v prihodke). Povečanje stroškov dela glede na leto 2018 je posledica nove zaposlitve delavca na področju odnosov z javnostmi (prej delo preko zunanjega podjetja) in predvsem obračuna rezervacij za jubilejne nagrade in odpravnine ob upokojitvi (t. i. aktuarski izračun).

Donacije drugim pravnim osebam vključujejo sredstva za mladinsko dejavnost, donacije društvom za vzdrževanje planinskih poti, donacijo za Slovenski planinski muzej, donacije meddruštvenih odborov, ki jih namenjajo za delovanje društev, ki spadajo v njihovo področje ter donacije na osnovi sklepov. Glede na leto 2018 so se skupno povečale za 11 %.

Amortizacija: v skladu z računovodskim standardom za društva je obračunana amortizacija od osnovnih sredstev nabavljenih od 2007 dalje knjižena med stroške amortiziranja. Amortizacija od nabav do vključno 2006 pa je knjižena v breme dolgoročnih časovnih razmejitev. Vrednost amortizacije se je glede na leto 2018 povečala za 10 % (nove nabave v letu 2019: spletna aplikacija za PV, ozvočenje sejne sobe, dva prenosnika v okviru projekta, vzpostavitev, vzdrževanje in gostovanje planinsko informacijskega sistema).

Drugi odhodki iz dejavnosti zajemajo plačane članarine za UIAA, IKAR, ISMF, IFSC, CAA, ERA, OKS in druge. Postavka se v primerjavi z letom 2018 ni bistveno spremenila.

Finančni odhodki vsebujejo negativne tečajne razlike.

Drugi odhodki so glede na leto 2018 manjši za 10 %. Vključujejo odpise terjatev, ki niso bile izterljive, prispevek za stavbno zemljišče, takse za odprave, tekme in druge pristojbine, davčno nepriznane odhodke. Leta 2018 je bila v tem sklopu upoštevana tudi rezervacija za zahtevek Meščanske korporacije Kamnik v denacionalizacijskem postopku za planinski dom v Kamniški Bistrici, zato je pri drugi točki viden tako veliko zmanjšanje.

PZS je leto 2019 zaključila s presežkom prihodkov nad odhodki v vrednosti 10.047,18 EUR. Obračunan je bil davek od dohodkov pravnih oseb v vrednosti 5.142,63 EUR. Tako čisti presežek prihodkov nad odhodki znaša 4.904,55 EUR.

2. FINANČNO POROČILO PO STROŠKOVNIH MESTIH ZA LETO 2019 (preglednica je v prilogi)

Od leta 2015 velja sistem prikazovanja podatkov po stroškovnih mestih, ki so pripravljena na treh ravneh: prva raven predstavlja različne postavke (komisije, odbori, drugi sklopi), druga in tretja pa natančneje opredelita, za kateri sklop je nastal odhodek. Prihodke smo vpisali na prvo raven, ker vseh ni mogoče razporediti na tretjo raven. Se pa pri prihodkih vidi, iz katerega naslova so nastali: delež iz članarine, lastna dejavnost, sredstva Fundacije za šport, sredstva iz letnega programa športa, sredstva Urada za mladino, sponzorstva, donacije, interne knjižbe in ostalo. V slednjem so vpisani prihodki, ki jih nismo mogli razporediti med prej naštete. Za primerjavo so vpisani podatki iz letnega poročila za leto 2018 in rebalansa za leto 2019.

Pri komisijah so vpisani presežki prihodkov nad odhodki oz. presežki odhodkov nad prihodki za posamezno leto v sklopu prihodkov – v stolpcu rebalans 2019 rezultat preteklih obdobij, v stolpcu poročilo 2019

rezultat tega leta in v stolpcu finančni načrt 2020 seštevek prejšnjih dveh (če je imela komisija več prihodkov kot odhodkov, je rezultat pozitiven, sicer ima negativen predznak).

1. Članarina

Leta 2019 smo na stroškovnem mestu članarine zabeležili za 6 % večje prihodke od načrtovanih v rebalansu. Materialni stroški članarine so se glede na rebalans povečali za 18 % (vzpostavitev novega načina obračunavanja članarin, več pošiljanja po pošti), stroški zavarovanja pa za 4 % (večje število članov).

2. Planinski sklad

Ta postavka obsega sklad za planinske poti, sklad za planinske koče in Slovenski planinski muzej. Iz sklada za planinske poti so bile skrbnikom nakazane donacije za vzdrževanje planinskih poti v letu 2019. V skladu za planinske koče so bila načrtovana sredstva za obnovo Kocbekovega doma na Korošici, vendar še niso bila izplačana. Sredstva za ta namen v vrednosti 65.960 EUR so knjižena na posebnem kontu, kjer čakajo na izplačilo (izpis konta spodaj). Slovenskemu planinskemu muzeju je bila v skladu z aneksom k pogodbi nakazana donacija.

Kontna kartica sklada za obnovo Kocbekovega doma na Korošici

Temeljnica	Vrsta dok.	Datum	P.konto	Subjekt	Dokument	Datum	Vezni dok.	Dat. val.	Opomba	Debet	Kredit
Konto:	245005		**Naziv:**	Dr.KR obv.izposl. za tuj r.: sklad za kočo na Korošici						**Valuta:**	EUR
19-472-0052	TBM	31.01.2019			1 € iz čl. v sklad za Korošico: jan	31.01.2019	1 € iz čl. v sklad za Korošico: jan	31.01.2019		0,00	17.821,00
19-472-0053	TBM	28.02.2019			1 € iz čl. v sklad za Korošico: feb	28.02.2019	1 € iz čl. v sklad za Korošico: feb	28.02.2019		0,00	10.243,00
19-472-0054	TBM	31.03.2019			1 € iz čl. v sklad za Korošico: mar	31.03.2019	1 € iz čl. v sklad za Korošico: mar	31.03.2019		0,00	5.633,00
19-472-0055	TBM	30.04.2019			1 € iz čl. v sklad za Korošico: apr	30.04.2019	1 € iz čl. v sklad za Korošico: apr	30.04.2019		0,00	2.193,00
19-472-0101	TBM	31.07.2019			1 € iz čl. v sklad za Korošimaj-jul	31.07.2019	1 € iz čl. v sklad za Korošimaj-jul	31.07.2019		0,00	7.118,00
19-472-0157	TBM	31.10.2019			1 € iz čl. v sklad avg-okt	31.10.2019	1 € iz čl. v sklad avg-okt	31.10.2019		0,00	2.529,00
19-472-0193	TBM	30.11.2019			ČR za obnovo Kocbekovega doma na Ko	30.11.2019	ČR za obnovo Kocbekovega doma na Ko	30.11.2019		0,00	12.900,00
19-472-0220	TBM	30.11.2019			19-412-0080	31.12.2019	sredstva ČPZ za 2019	31.12.2019		0,00	7.300,00
19-472-0229	TBM	31.12.2019			1 € iz čl. v sklad za Korošico: nov	31.12.2019	1 € iz čl. v sklad za Korošico: nov	31.12.2019		0,00	223,00
									Začetno stanje	**0,00**	**0,00**
Skupaj konto	245005								**Promet do**	**0,00**	**0,00**
Valuta	EUR								**Promet v obdobju**	**0,00**	**65.960,00**
Število pozicij	**9**								**Skupaj**	**0,00**	**65.960,00**
									Saldo	**0,00**	**65.960,00**

3. Splošno

V tem sklopu predstavljamo podatke za skupne planinske akcije, informiranje, promocijo, priznanja, mobilno plezalno steno, službeni kombi, planinske spomenike in izvedene projekte. Glede na rebalans za leto 2019 so odhodki v celoti manjši za 1 %, prihodki pa so večji za 31 %. Takšen porast je posledica pridobljenih dodatnih sponzorskih sredstev (predvsem za tekmo SP v športnem plezanju – RTV, Športna loterija, Prva osebna, Sport media focus), nenačrtovanih dodatnih sredstev za leta 2018 končan projekt Erasmus+ in večje vrednosti oglasov v Planinskem vestniku.

4. Mednarodna dejavnost

V primerjavi z rebalansom so se tako stroški kot tudi prihodki zmanjšali za 9 %, ker niso bile izvedene vse načrtovane aktivnosti.

5. Planinski vestnik

Stroški poslovanja so se pri Planinskem vestniku povečali za 1 % glede na rebalans, prihodki pa so se zmanjšali za 4 %. Rezultat poslovnega leta je pozitiven.

6. **Planinska trgovina**

Pri načrtovanju poslovanja za planinsko trgovino smo celotno porabo prodanih edicij in trgovskega blaga združili v eni postavki, in sicer pri izdelkih iz zaloge, ker je težko pravilno napovedati, kateri izdelki se bodo bolje in kateri slabše prodajali. Dejanska poraba je v poročilu zavedena na posameznih stroškovnih mestih, za starejše edicije, ki nimajo svojega stroškovnega mesta, pa so združena v postavkah ostalo pri posamezni vrsti edicij. Leta 2019 je planinska založba izdala štiri leposlovna dela, štiri vodnike in ponatise sedmih edicij, izšla sta še dva zemljevida in dva ponatisa zemljevidov. Posledica tega je porast zalog. Lotili so se tudi prenove spletne trgovine, kar je povečalo materialne stroške planinske trgovine v obravnavanem letu.

7. **PUS Bavšica**

Stroški so za 8 % manjši od načrtovanih v rebalansu. Ravno za toliko so manjši tudi prihodki, rezultat poslovnega leta je pozitiven.

8. **Skupni materialni stroški**

Materialni stroški so se glede na rebalans povečali za 3 %, glede na leto 2018 pa so se zmanjšali za 24 %.

9. **Strokovna služba**

Stroški strokovne službe so večji od načrtovanih. Na osnovi priporočila revizorjev smo namreč naredili t. i. aktuarski izračun za jubilejne nagrade in odpravnine v vrednosti 26.506,65 EUR in je vključen v postavki 9.3.9.,

10. **Organi**

Odhodki v tem oddelku so za 23 % manjši od načrtovanih v rebalansu, prihodki pa za 14 %. Pri vsakem MDO-ju je vpisana tudi vrednost prihodkov za leto 2019, prav tako rezultat leta in prenesena vrednost presežkov v novo obračunsko leto.

11. **Komisija za alpinizem**

Stroški komisije za alpinizem so od načrtovanih manjši za 13 %, prihodki pa za 10 %. Rezultat poslovnega leta pozitiven.

12. **Komisija za gorske športe**

Komisija za gorske športe je izvedla program z večjimi stroški kot je bilo načrtovano. Stroški so večji za 10 % od načrtovanih, prihodki pa manjši za 3 %. Rezultat poslovnega leta je negativen, pokril se bo iz preteklih presežkov prihodkov.

13. **Gospodarska komisija**

Leta 2019 je bila podpisana pogodba o rezervacijskem sistemu za planinske koče, celotni strošek vzpostavitve sistema je strošek leta 2019, zato tudi stroški v celoti presegajo načrtovane (za 22 %). Zabeležen je negativen rezultat, ki se pokrije iz preteklih presežkov prihodkov.

14. **Mladinska komisija**

Skupni stroški mladinske komisije se glede na rebalans zmanjšali za 14 % (tri usposabljanja niso bila izvedena), prihodki pa za 13 %. Leto 2019 je komisija zaključila s pozitivnim rezultatom.

15. **Komisija za planinske poti**

Komisija je usposabljanja in ostale aktivnosti izvedla z nižjimi stroški kot je načrtovala, v skupni vrednosti so manjši za 11 %. Še bolj kot stroški pa so se zmanjšali skupni prihodki, in sicer za 36 %. Tako je komisija za planinske poti poslovno leto končala z negativnim rezultatom, ki se bo kril iz preteklih presežkov. Bo pa potrebno v letu 2020 zagotoviti dodatna sredstva, saj bo presežkov iz preteklih obdobij zmanjkalo.

16. Komisija za športno plezanje

Prihodki komisije za športno plezanje so se glede na rebalans povečali za 10 %, stroški pa za 14 %. Stroški so presegli načrtovane, ker so se športni plezalci v večjem številu udeležili kvalifikacij za olimpijske igre v Tokiu 2020. Prav tako je velik strošek predstavljala udeležba na svetovnem prvenstvu. Leto 2019 tako komisija za športno plezanje zaključuje z negativnim rezultatom, ki se bo delno pokril s preteklimi presežki prihodkov, razliko pa bodo pokrili v letu 2020.

17. Komisija za turno kolesarstvo

Odhodki pri komisiji za turno kolesarstvo so se glede na rebalans zmanjšali za 20 % (ni bilo izvedeno usposabljanje za TKV 2), prihodki pa za 15 %. Dosežen je pozitiven rezultat v vrednosti 1.538,80 EUR, s čimer se pokrije negativni rezultat iz preteklih obdobij.

18. Komisija za varstvo gorske narave

Odhodki komisije za varstvo gorske narave so za 6 % večji od načrtovanih (večji stroški usposabljanja), prihodki pa so manjši za 23 %. Tako je pri tej komisiji zabeležen negativen rezultat za leto 2019.

19. Vodniška komisija

Prihodki vodniške komisije so leta 2019 manjši za 6 % od načrtovanih, stroški pa za 8 %. Tečaj kategorije C ni bil izveden, večina izpopolnjevanj je bila izvedenih z nižjimi stroški od načrtovanih. Komisija zaključuje leto 2019 s pozitivnim rezultatom.

PRILOGA: POROČILO PO STROŠKOVNIH MESTIH

Urša Mali	Matej Planko	Jože Rovan
strok. del. v rač.	generalni sekretar PZS	predsednik PZS

	POROČILO PO SM ZA LETO 2019	ODHODKI						PRIHODKI						PRIHODKI POROČILO 2019								
Št. SM	Opis stroškovnih mest (SM)	POROČILO 2018	REBALANS FIN. NAČRTA 2019	POROČILO 2019	FINANČNI NAČRT 2020	KOEF. POR2019/POR2018	KOEF. POR2019/REB2019	POROČILO 2018	REBALANS FIN. NAČRTA 2019	POROČILO 2019	FINANČNI NAČRT 2020	KOEF. POR2019/POR2018	KOEF. POR2019/REB2019	Članarina	Lastna dej.	Sredstva FSO	Sredstva LPŠ	Urad za mladino	Sponzorstvo	Donacije	Interne knjižbe	Ostalo
	SKUPAJ brez internih knjižb	**2.231.304**	**2.528.860**	**2.555.208,37**	**2.815.755**	**1,15**	**1,01**	**2.235.355**	**2.512.477**	**2.565.255,55**	**2.817.569**	**1,15**	**1,02**									
	rezultat							**4.050**	**1.110**	**10.047,18**	**1.814**											
	SKUPAJ	**2.557.194**	**2.961.680**	**2.842.786,82**	**3.215.474**	**1,11**	**0,96**	**2.561.245**	**2.945.296**	**2.852.834,00**	**3.217.288**	**1,11**	**0,97**	**685.323,96**	**636.084,78**	**253.294,79**	**450.076,00**	**20.185,50**	**228.520,32**	**30.903,90**	**287.578,45**	**260.866,30**
1.	**ČLANARINA**	**287.264**	**290.506**	**307.920,46**	**339.266**	**1,07**	**1,06**	**287.264**	**290.506**	**307.920,46**	**339.266**	**1,07**	**1,06**	**309.893,67**	**20.601,79**						**-22.575,00**	
1.1.	**Materialni stroški članarine**	**40.160**	**39.695**	**46.643,31**	**41.814**	**1,16**	**1,18**		**39.695**		**41.814**											
1.1.1.	Članske znamkice	6.369	6.395	6.591,66	7.140	1,03	1,03		6.395		7.140											
1.1.2.	Članske izkaznice	12.949	13.000	11.296,84	13.000	0,87	0,87		13.000		13.000											
1.1.3.	Poštnina	6.119	6.000	9.498,17	6.000	1,55	1,58		6.000		6.000											
1.1.4.	Vzdrževanje opreme	7.059	7.000	10.963,43	7.000	1,55	1,57		7.000		7.000											
1.1.5.	Provizija za spletno prodajo (pl. kartice)	2.966	3.000	3.917,88	4.374	1,32	1,31		3.000		4.374											
1.1.6.	Provizija Petrol	2.277	2.800	2.006,34	2.800	0,88	0,72		2.800		2.800											
1.1.19.	Ostalo	2.422	1.500	2.368,99	1.500	0,98	1,58		1.500		1.500											
1.2.	**Zavarovanje članov**	**247.103**	**250.811**	**261.277,15**	**297.452**	**1,06**	**1,04**		**250.811**		**297.452**											
1.2.1.	Zavarovalne premije - odgovornosti	31.260	32.110	33.292,18	37.952	1,07	1,04		32.110		37.952											
1.2.2.	Zavarovalne premije - nezgodno	129.284	130.689	136.718,72	157.550	1,06	1,05		130.689		157.550											
1.2.3.	Zavarovalne premije - AS tujina	121				0,00			0		0											
1.2.4.	Zavarovalne premije - reševanje	86.439	88.012	91.266,25	101.951	1,06	1,04		88.012		101.951											
2.	**PLANINSKI SKLAD**	**47.500**	**115.462**	**47.554,52**	**99.931**	**1,00**	**0,41**	**47.500**	**113.462**	**47.554,52**	**99.931**	**1,00**	**0,42**	**37.819,97**	**384,18**					**9.350,37**		
2.1.	**Sklad za planinske poti**	**20.000**	**20.000**	**20.000,00**	**20.000**	**1,00**	**1,00**		**18.000**		**20.000**											
2.1.1.	Donacije društvom, skrbnikom planinskih poti	20.000	20.000	20.000,00	20.000	1,00	1,00		18.000		20.000											
2.2.	**Sklad za planinske koče**	**0**	**65.962**	**54,52**	**52.431**		**0,00**		**65.962**		**52.431**											
2.2.1.	Donacije društvom, lastnikom oz. upravljalcem planinskih koč		2.000		6.860		0,00		2.000		6.860											
2.2.2.	Obnova Kocbekovega doma na Korošici		63.962	54,52			0,00		63.962		0											
2.2.3.	Razpis za obnovo planinskih koč				45.571						45.571											
2.3.	**Slovenski planinski muzej**	**27.500**	**29.500**	**27.500,00**	**27.500**	**1,00**	**0,93**		**29.500**		**27.500**											
2.3.1.	Slovenski planinski muzej	27.500	27.500	27.500,00	27.500	1,00	1,00		27.500		27.500											
2.3.2.	Ostalo		2.000				0,00		2.000		0											
3.	**SPLOŠNO**	**392.427**	**402.685**	**398.507,77**	**577.767**	**1,02**	**0,99**	**375.830**	**372.783**	**489.444,35**	**570.910**	**1,30**	**1,31**	**18.625,00**	**72.088,56**	**31.400,00**	**32.265,00**		**125.352,94**	**13.302,60**	**40.857,68**	**155.552,57**
3.1.	**Skupne planinske akcije**	**54.002**	**46.914**	**42.523,12**	**46.914**	**0,79**	**0,91**		**47.747**		**49.961**											
3.1.1.	Dan slovenskih planinskih doživetij	2.735	4.667	3.634,23	4.667	1,33	0,78		5.500		5.850											
3.1.2.	Svečana podelitev najvišjih priznanj	1.210	1.500	2.467,06	1.500	2,04	1,64		1.500		1.500											
3.1.3.	Festival gorniškega filma	1.350	1.350		1.350	0,00	0,00		1.350		1.350											
3.1.6.	Slovenija planinari	38.818	39.097	36.421,83	39.097	0,94	0,93		39.097		40.961											
3.1.9.	Ostalo	9.889	300		300	0,00	0,00		300		300											
3.2.	**Informiranje**	**43.887**	**25.060**	**17.631,07**	**25.060**	**0,40**	**0,70**		**24.560**		**24.560**											
3.2.1.	Obvestila in Letopis PZS	5.955	5.000	3.757,08	5.000	0,63	0,75		4.500		4.500											
3.2.2.	Spletna stran	17.162	16.060	13.473,99	16.060	0,79	0,84		16.060		16.060											
3.2.4.	Posveti za društva	332	600		600	0,00	0,00		600		600											
3.2.5.	Odnosi z javnostmi	20.037	0			0,00			0		0											
3.2.6.	Prenova spletne strani		3.000		3.000		0,00		3.000		3.000											
3.2.9.	Ostalo	400	400	400,00	400	1,00	1,00		400		400											
3.3.	**Promocija**	**29.513**	**44.559**	**45.986,54**	**44.559**	**1,56**	**1,03**		**35.559**		**35.459**											
3.3.1.	Sodelovanje na sejmih v Sloveniji	15.159	15.159	13.478,80	15.159	0,89	0,89		15.159		15.159											
3.3.2.	Oglasi		3.000		3.000		0,00		3.000		3.000											
3.3.3.	Podarjene edicije	2.308	1.700	1.177,22	1.700	0,51	0,69		1.700		1.700											
3.3.4.	Reprezentanca	714	500	125,25	500	0,18	0,25		500		500											
3.3.5.	Marketinške aktivnosti	11.070	24.000	30.771,74	24.000	2,78	1,28		15.000		14.900											
3.3.9.	Ostalo	262	200	433,53	200	1,65	2,17		200		200											
3.4.	**Priznanja**	**2.830**	**3.850**	**4.278,71**	**3.850**	**1,51**	**1,11**		**3.850**		**3.850**											
3.4.1.	Tiskarske storitve	1.473	1.250	2.451,35	1.250	1,66	1,96		1.250		1.250											
3.4.2.	Izdelava priznanj	1.357	2.000	1.349,12	2.000	0,99	0,67		2.000		2.000											
3.4.3.	Mape za priznanja		600	478,24	600		0,80		600		600											
3.6.	**Mobilna plezalna stena**	**12.148**	**10.197**	**13.022,22**	**10.197**	**1,07**	**1,28**		**10.197**		**10.797**											
3.6.1.	Prevozi	7.688	7.100	9.629,44	7.100	1,25	1,36		7.100		7.700											
3.6.2.	Najem prostora	2.197	2.000	2.189,16	2.000	1,00	1,09		2.000		2.000											
3.6.3.	Zavarovanje	364	415	379,20	415	1,04	0,91		415		415											
3.6.5.	Servis	539	568	568,09	568	1,05	1,00		568		568											
3.6.9.	Ostalo	1.360	114	256,33	114	0,19	2,25		114		114											
3.7.	**Kombi**	**5.792**	**5.490**	**4.357,01**	**5.490**	**0,75**	**0,79**		**5.490**		**5.490**											
3.7.1.	Gorivo	444	500	412,92	500	0,93	0,83		500		500											
3.7.2.	Servis, menjava gum	3.046	1.906	1.507,48	1.906	0,49	0,79		1.906		1.906											
3.7.3.	Zavarovanje	1.870	1.900	1.793,58	1.900	0,96	0,94		1.900		1.900											
3.7.9.	Ostalo	433	1.184	643,03	1.184	1,49	0,54		1.184		1.184											
3.9.	**Planinski spomeniki**	**60**	**500**	**0,00**	**500**	**0,00**	**0,00**		**500**		**500**											
3.9.1.	Aljažev stolp na Triglavu	60	200		200	0,00	0,00		200		200											
3.9.2.	Kugyjev spomenik v Trenti		200		200		0,00		200		200											
3.9.9.	Ostalo		100		100		0,00		100		100											

	POROČILO PO SM ZA LETO 2019	ODHODKI						PRIHODKI						PRIHODKI POROČILO 2019								
Št. SM	Opis stroškovnih mest (SM)	POROČILO 2018	REBALANS FIN. NAČRTA 2019	POROČILO 2019	FINANČNI NAČRT 2020	KOEF. POR2019/POR2018	KOEF. POR2019/REB2019	POROČILO 2018	REBALANS FIN. NAČRTA 2019	POROČILO 2019	FINANČNI NAČRT 2020	KOEF. POR2019/POR2018	KOEF. POR2019/REB2019	Članarina	Lastna dej.	Sredstva FSO	Sredstva LPŠ	Urad za mladino	Sponzorstvo	Donacije	Interne knjižbe	Ostalo
3.10.	**Projekti**	**150.921**	**159.893**	**139.643,30**	**185.981**	**0,93**	**0,87**		**133.958**		**183.167**											
3.10.2.	*Erazmus +*	69.264				0,00			0		0											
3.10.4.	Blagovna znamka SPP	2.726	535	535,24	535	0,20	1,00		535		535											
3.10.6.	Life Sustainhuts	7.283	20.000	25.602,14	15.231	3,52	1,28		19.000		10.588											
3.10.7.	Gorniške vasi	5.388	10.000	4.748,24	4.400	0,88	0,47		10.000		4.400											
3.10.8.	Taborni prostor Mlačca	2.788	3.000	3.603,77	3.000	1,29	1,20		3.000		3.000											
3.10.9.	Slovenska planinska pot	1.366	3.000	839,58	3.000	0,61	0,28		1.500		1.500											
3.10.10.	Slovenska turnokolesarska pot	7.790	17.493	15.842,65	17.493	2,03	0,91		0		24.300											
3.10.11.	Planinski geografsko-informacijski sistem	2.220	4.982	764,20	4.982	0,34	0,15		4.982		4.982											
3.10.13.	Krkine poti	2.794	47	181,12		0,06	3,85		0		0											
3.10.14.	Južnokaravanška pot	963	2.630	1.122,03	2.630	1,17	0,43		2.630		2.630											
3.10.15.	Zdravju prijazno podjetje		300		300		0,00		300		300											
3.10.16.	Ekosklad	22.713	11.506	13.780,35		0,61	1,20		13.611		0											
3.10.17.	Alpe Adria regija doživetij	23.768	60.000	53.329,56	74.780	2,24	0,89		51.000		63.563											
3.10.19.	Ostalo								0		0											
3.10.21.	O. S. P. - opremimo slovenska plezališča	1.859	8.400	2.403,14	2.000	1,29	0,29		9.400		9.740											
3.10.22.	Vrh Julijcev		18.000	16.891,28	52.630		0,94		18.000		52.630											
3.10.23.	Erasmus + EUMA				5.000						5.000											
3.11.	**Boj proti dopingu v športu**	**0**	**600**	**0,00**	**600**		**0,00**		**600**		**600**											
3.11.1.	Seminarji na temo boja proti dopingu v športu		500		500		0,00		500		500											
3.11.9.	Ostalo		100		100		0,00		100		100											
3.12.	**Sodelovanje s Slovensko vojsko in policijo**	**2.608**	**5.000**	**6.679,53**	**5.000**	**2,56**	**1,34**		**3.500**		**3.500**											
3.12.1.	Sodelovanje	2.608	5.000	6.679,53	5.000	2,56	1,34		3.500		3.500											
3.12.2.	Ostalo								0		0											
3.13.	**Tekma za svetovni pokal v športnem plezanju**	**71.704**	**80.000**	**98.659,87**	**227.300**	**1,38**	**1,23**		**86.200**		**230.710**											
3.13.1.	Prijavnina in stroški IFSC ter nagrade tekmovalcem	50.347	50.000	51.076,00	51.500	1,01	1,02		52.000		54.920											
3.13.2.	Organizacijski stroški	16.985	17.000	25.454,38	122.800	1,50	1,50		18.000		122.800											
3.13.3.	Stroški spremljevalnega programa in promocije	4.372	13.000	22.129,49	53.000	5,06	1,70		16.200		52.990											
3.14.	**Planinstvo za invalide**	**18.962**	**20.622**	**25.726,40**	**22.316**	**1,36**	**1,25**		**20.622**		**22.316**											
3.14.1.	Planinstvo za invalide	18.962	18.631	23.654,63	18.631	1,25	1,27		18.631		18.631											
3.14.2.	Planinstvo za invalide_FIHO			2.072	3.685				0		0											
4.	**MEDNARODNA DEJAVNOST**	**26.462**	**27.073**	**24.634,26**	**42.238**	**0,93**	**0,91**	**22.793**	**27.073**	**24.634,26**	**42.238**	**1,08**	**0,91**	**20.284,00**	**6,26**		**2.844,00**					**1.500,00**
4.1.	**UIAA - mednarodno združenje pl. organizacij**	**10.971**	**10.817**	**10.637,39**	**10.982**	**0,97**	**0,98**		**10.817**		**10.982**											
4.1.1.	letna članarina UIAA	7.271	7.555	7.720,19	7.720	1,06	1,02		7.555		7.720											
4.1.2.	skupščina UIAA	2.609	1.500	2.581,24	1.500	0,99	1,72		1.500		1.500											
4.1.3.	seja YC UIAA		500	335,96	500		0,67		500		500											
4.1.4.	seja MC UIAA	576	500		500	0,00	0,00		500		500											
4.1.5.	seja IC UIAA		500		500		0,00		500		500											
4.1.9.	ostalo UIAA	515	262		262	0,00	0,00		262		262											
4.2.	**CAA - Združenje pl. organizacij alpskega loka**	**4.804**	**4.901**	**4.067,73**	**4.901**	**0,85**	**0,83**		**4.901**		**4.901**											
4.2.1.	letna članarina CAA	2.740	2.740	2.740,00	2.740	1,00	1,00		2.740		2.740											
4.2.2.	skupščina CAA	750	500	360,40	500	0,48	0,72		500		500											
4.2.3.	seja Komisije za koče in poti CAA	186	500	249,93	500	1,34	0,50		500		500											
4.2.4.	seja Komisije za usposabljanja CAA		500	280,30	500		0,56		500		500											
4.2.5.	seja KONSAR CAA	968	500	437,10	500	0,45	0,87		500		500											
4.2.9.	ostalo CAA	161	161		161	0,00	0,00		161		161											
4.3.	**BMU - Združenje pl. organizacij Balkana**	**756**	**1.100**	**1.218,11**	**1.100**	**1,61**	**1,11**		**1.100**		**1.100**											
4.3.1.	letna članarina BMU								0		0											
4.3.2.	skupščina BMU	756	800	710,44	800	0,94	0,89		800		800											
4.3.9.	ostalo BMU		300	507,67	300		1,69		300		300											
4.4.	**IKAR - Mednarodna komisija za reševanje v gorah**	**400**	**700**	**400,00**	**700**	**1,00**	**0,57**		**700**		**700**											
4.4.1.	letna članarina IKAR	400	400	400,00	400	1,00	1,00		400		400											
4.4.2.	skupščina IKAR		300		300		0,00		300		300											
4.5.	**ERA - Evropska popotniška zveza**	**1.618**	**1.100**	**1.764,32**	**1.100**	**1,09**	**1,60**		**1.100**		**1.100**											
4.5.1.	letna članarina ERA	500	500	500,00	500	1,00	1,00		500		500											
4.5.2.	skupščina ERA	1.118	500	1.117,80	500	1,00	2,24		500		500											
4.5.9.	ostalo ERA		100	146,52	100		1,47		100		100											
4.6.	**IFSC - Mednarodna zveza za športno plezanje**	**1.592**	**2.545**	**3.767,89**	**17.545**	**2,37**	**1,48**		**2.545**		**17.545**											
4.6.1.	letna članarina IFSC (pri reprezentancah)								0		0											
4.6.2.	skupščina IFSC	1.163	1.815	2.240,38	1.815	1,93	1,23		1.815		1.815											
4.6.3.	udeležba na olimpijskih igrah				15.000						15.000											
4.6.9.	ostalo IFSC	429	730	1.527,51	730	3,56	2,09		730		730											
4.7.	**ISMF - Mednarodna turnosmučarska zveza**	**0**	**300**	**0,00**	**300**		**0,00**		**300**		**300**											
4.7.1.	letna članarina ISMF (pri reprezentanci tts)								0		0											
4.7.2.	skupščina ISMF		300		300		0,00		300		300											
4.8.	**EUMA (evropsko združenje planinskih org.)**	**1.833**	**1.400**	**768,76**	**1.400**	**0,42**	**0,55**		**1.400**		**1.400**											
4.8.1.	letna članarina	700	700	700,00	700	1,00	1,00		700		700											
4.8.2.	skupščina	1.133	500		500	0,00	0,00		500		500											
4.8.9.	ostalo		200	68,76	200		0,34		200		200											

	POROČILO PO SM ZA LETO 2019	ODHODKI						PRIHODKI						PRIHODKI POROČILO 2019								
Št. SM	Opis stroškovnih mest (SM)	POROČILO 2018	REBALANS FIN. NAČRTA 2019	POROČILO 2019	FINANČNI NAČRT 2020	KOEF. POR2019/POR2018	KOEF. POR2019/REB2019	POROČILO 2018	REBALANS FIN. NAČRTA 2019	POROČILO 2019	FINANČNI NAČRT 2020	KOEF. POR2019/POR2018	KOEF. POR2019/REB2019	Članarina	Lastna dej.	Sredstva FSO	Sredstva LPŠ	Urad za mladino	Sponzorstvo	Donacije	Interne knjižbe	Ostalo
4.9.	**Združenje za reciprociteto**	**91**	**600**	**200,39**	**600**	**2,21**	**0,33**		**600**		**600**											
4.9.1.	letna članarina združenja za reciprociteto								0		0											
4.9.2.	skupščina združenja za reciprociteto	91	500	200,39	500	2,21	0,40		500		500											
4.9.9.	ostalo - združenje za reciprociteto		100		100		0,00		100		100											
4.10.	**Bilaterarno sodelovanje**	**2.095**	**1.610**	**1.809,67**	**1.610**	**0,86**	**1,12**		**1.610**		**1.610**											
4.10.1.	HPS	444	510	503,45	510	1,13	0,99		510		510											
4.10.2.	PZ Srbije		100		100		0,00		100		100											
4.10.3.	PZ Makedonije	1.331	100		100	0,00	0,00		100		100											
4.10.4.	PZ BIH		100		100		0,00		100		100											
4.10.5.	OeAV		100		100		0,00		100		100											
4.10.6.	OTK	319	100	434,13	100	1,36	4,34		100		100											
4.10.7.	CAI		100		100		0,00		100		100											
4.10.8.	SAC		100		100		0,00		100		100											
4.10.9.	DAV		100	531,13	100		5,31		100		100											
4.10.10.	NMA		100		100		0,00		100		100											
4.10.11.	Češka		100		100		0,00		100		100											
4.10.19.	Ostalo (Bilaterarno sodelovanje)		100	340,96	100		3,41		100		100											
4.11.	**Zamejski Slovenci in Slovenci po svetu**	**2.000**	**800**	**0,00**	**800**	**0,00**	**0,00**		**800**		**800**											
4.11.1.	Sestanki in srečanja	793	500		500	0,00	0,00		500		500											
4.11.2.	Razstava Življenje pod Triglavom		200		200		0,00		200		200											
4.11.9.	Ostalo (Zamejski Slovenci in Slovenci po svetu)	1.207	100		100	0,00	0,00		100		100											
4.12.	**Ostali stroški mednarodnega sodelovanja**	**302**	**1.200**	**0,00**	**1.200**	**0,00**	**0,00**		**1.200**		**1.200**											
4.12.1.	Sestanek predstavnikov PZS v med. organizacijah		200		200		0,00		200		200											
4.12.2.	Darila ob obiskih tujih gostov		200		200		0,00		200		200											
4.12.3.	Sodelovanje na sejmih v tujini		500		500		0,00		500		500											
4.12.9.	Ostalo (mednarodna dejavnost)	302	300		300	0,00	0,00		300		300											
5.	**Planinski vestnik**	**137.652**	**146.630**	**148.427,46**	**148.630**	**1,08**	**1,01**	**151.087**	**158.803**	**152.666,74**	**155.080**	**1,01**	**0,96**		**120.428,50**	**6.137,00**			**18.271,48**			**7.829,76**
	IZID IZ PRETEKLIH LET/IZID OBDOBJA/PRENOS V NASLEDNJE L.							*13.435*	*45.881*	*4.239,28*	*50.121*											
5.1.	**Stroški materiala in storitev**	**4.478**	**4.500**	**8.229,99**	**6.000**	**1,84**	**1,83**		**2.000**		**6.000**											
5.1.1.	Stroški materiala in storitev	3.632	3.500	7.342,59	5.000	2,02	2,10		1.000		5.000											
5.1.2.	Ostalo	846	1.000	887,40	1.000	1,05	0,89		1.000		1.000											
5.2.	**Stroški storitev in distribucije**	**60.481**	**65.130**	**68.903,73**	**65.630**	**1,14**	**1,06**		**79.803**		**72.080**											
5.2.1.	Tisk	33.813	36.630	40.804,01	36.630	1,21	1,11		40.473		39.751											
5.2.2.	Poštnina pri pošiljanju	25.699	27.000	23.585,44	27.000	0,92	0,87		34.830		29.830											
5.2.3.	Stroški proste prodaje	969	1.000	900,28	1.000	0,93	0,90		3.000		1.000											
5.2.9.	Ostalo		500	3.614,00	1.000		7,23		1.500		1.500											
5.3.	**Stroški honorarjev**	**56.194**	**60.500**	**54.793,74**	**60.500**	**0,98**	**0,91**		**60.500**		**60.500**											
5.3.1.	Avtorski honorar - odgovorni urednik	6.664	9.300	6.082,02	9.300	0,91	0,65		9.300		9.300											
5.3.2.	Avtorski honorar - ostali uredniški odbor	22.463	24.500	18.466,51	24.500	0,82	0,75		24.500		24.500											
5.3.3.	Avtorski honorar - avtorji	25.601	25.000	28.761,99	25.000	1,12	1,15		25.000		25.000											
5.3.9.	Ostalo	1.466	1.700	1.483,22	1.700	1,01	0,87		1.700		1.700											
5.4.	**Sofinanciranje skupnih stroškov dela in materiala**	**16.500**	**16.500**	**16.500,00**	**16.500**	**1,00**	**1,00**		**16.500**		**16.500**											
5.4.1.	Sofinanciranje skupnih stroškov dela in materiala	16.500	16.500	16.500,00	16.500	1,00	1,00		16.500		16.500											
6.	**Planinska trgovina**	**167.273**	**288.530**	**193.826,85**	**253.597**	**1,16**	**0,67**	**156.586**	**327.953**	**186.171,86**	**297.949**	**1,19**	**0,57**	**500,00**	**168.194,23**	**7.261,00**					**10.216,63**	
6.1.	**Planinske karte**	**11.580**	**6.800**	**8.001,68**	**7.800**	**0,69**	**1,18**		**9.300**		**7.800**											
6.1.1.	Grintovci 1:25 000	1.505		24,44		0,02			0		0											
6.1.2.	TNP 1:50 000	412		10,01	1.300	0,02			0		1.300											
6.1.3.	Bohinj 1:25 000		1.100	1.525,82			1,39		1.500		0											
6.1.4.	Stol 1:25 000								0		0											
6.1.5.	Triglav 1:25 000		1.100		1.300		0,00		1.500		1.300											
6.1.6.	Jalovec 1:25 000								0		0											
6.1.7.	KSA 1:50 000			6,58					0		0											
6.1.8.	Karavanke 1:50 000								0		0											
6.1.9.	Krn 1:25000	7			1.300	0,00			0		1.300											
6.1.10.	Storžič-Košuta 1:25000	4.587		6,43		0,00			0		0											
6.1.11.	Posavsko hribovje - zahodni del 1:50000								0		0											
6.1.12.	Ljubljana in okolica 1:50000		1.100		1.300		0,00		1.500		1.300											
6.1.13.	Snežnik 1:50000	1.562		745,00		0,48			0		0											
6.1.14.	Dolenjska 1:50000								0		0											
6.1.15.	Sevnica 1:30000		1.100	1.305,00			1,19		1.500		0											
6.1.16.	Koroška in Pohorje 1:50000		1.300		1.300		0,00		1.800		1.300											
6.1.17.	Slovenska Istra 1:50000		1.100		1.300		0,00		1.500		1.300											
6.1.18.	Jezersko			927,00							0											
6.1.19.	Ostalo	3.507		3.451,40		0,98			0		0											
6.1.20.	Triglav in Bohinj																					
6.1.21.	Pelca, Olševa, Raduha																					
6.1.22.	Domžalska pot																					
6.2.	**Planinski in plezalni vodniki**	**19.024**	**50.100**	**23.527,77**	**41.200**	**1,24**	**0,47**		**55.865**		**49.187**											

	POROČILO PO SM ZA LETO 2019	ODHODKI						PRIHODKI						PRIHODKI POROČILO 2019								
Št. SM	Opis stroškovnih mest (SM)	POROČILO 2018	REBALANS FIN. NAČRTA 2019	POROČILO 2019	FINANČNI NAČRT 2020	KOEF. POR2019/POR2018	KOEF. POR2019/REB2019	POROČILO 2018	REBALANS FIN. NAČRTA 2019	POROČILO 2019	FINANČNI NAČRT 2020	KOEF. POR2019/POR2018	KOEF. POR2019/REB2019	Članarina	Lastna dej.	Sredstva FSO	Sredstva LPŠ	Urad za mladino	Sponzorstvo	Donacije	Interne knjižbe	Ostalo
6.2.1.	Slovenska Istra, Čičarija, Brkini in Kras (Vinčec)	1.070		443,45		0,41			0		0											
6.2.2.	V zasnežene gore			3.215,36					0		0											
6.2.3.	Plezalni vodnik Kamniška Bela, Repov Kot	180		285,48		1,58			0		0											
6.2.4.	Vodnik Julijske Alpe - Drab	642		333,12		0,52			0		0											
6.2.5.	Vodnik Julijske Alpe - Janša	766		475,63		0,62			0		0											
6.2.6.	Najvišji vrhovi evropskih držav				8.000				0		8.000											
6.2.7.	Julijske Alpe, južni del (Poljanec)	493		187,67		0,38			0		0											
6.2.8.	Vodnik po SPP, trije deli	4.349	0	5.556,17		1,28			0		0											
6.2.9.	Slovenske vertikale		15.000		15.000		0,00		15.000		19.226											
6.2.10.	Rapalska meja				6.000				0		9.761											
6.2.11.	Vodnik Bovec	373	3.000	294,77	3.000	0,79	0,10		3.000		3.000											
6.2.12.	Vodnik razširjena SPP - ponatis	140		136,42		0,97			0		0											
6.2.13.	Vodnik Julijske Alpe, osrednji del		13.000	2.004,47			0,15		14.923		0											
6.2.14.	Vodnik Bovec: angl. Izdaja	152		170,53		1,12			0		0											
6.2.15.	Gore nekdanje Jugoslavije								0		0											
6.2.16.	Bohinjska pot				9.200				0		9.200											
6.2.17.	Dolomiti		9.100	4.813,60			0,53		12.942		0											
6.2.18.	Vodnik po SPP, angleški		10.000	1.233,58			0,12		10.000		0											
6.2.19.	Ostalo	10.859		4.377,52		0,40			0		0											
6.3.	**Dnevniki**	**6.567**	**10.000**	**10.557,17**	**9.450**	**1,61**	**1,06**		**10.000**		**9.450**											
6.3.1.	Dnevnik s slov. pl. poti	11		6,25		0,56			0		0											
6.3.2.	Planinski dnevnik	1.089		665,10		0,61			2.500		0											
6.3.3.	Vpisna knjiga za planinske koče	476		492,82	1.700	1,04			0		1.700											
6.3.4.	Dnevnik s slov. pl. poti - ponatis	3.963	5.800	5.597,52	6.000	1,41	0,97		5.800		6.000											
6.3.5.	Vpisna knjiga za vrhove	545	700	564,44	750	1,04	0,81		700		750											
6.3.6.	Turno-kolesarski dnevnik	456	1.000	958,62	1.000	2,10	0,96		1.000		1.000											
6.3.7.	Planinski dnevnik - ponatis		2.500	460,50			0,18		0		0											
6.3.8.	Dnevnik za otroke s prilagojenim programom								0		0											
6.3.9.	Dnevniki ostalo	27		1.811,92		67,08			0		0											
6.4.	**Strokovna literatura**	**2.199**	**25.000**	**1.846,07**	**0**	**0,84**	**0,07**		**25.000**		**0**											
6.4.1.	Planinska šola	769		572,15		0,74			0		0											
6.4.2.	Vodniški učbenik	830		689,78		0,83			0		0											
6.4.3.	In planinec		15.000				0,00		15.000		0											
6.4.4.	Priročnik za markaciste		5.000				0,00		5.000		0											
6.4.5.	Narava v gorskem svetu		5.000				0,00		5.000		0											
6.4.9.	Ostalo	600		584,14		0,97			0		0											
6.5.	**Leposlovje**	**7.710**	**22.100**	**16.762,80**	**36.500**	**2,17**	**0,76**		**22.100**		**36.500**											
6.5.1.	Planinski zabavnik	579	3.000	119,08		0,21	0,04		3.000		0											
6.5.2.	Zgodovina Slovenskega planinstva	1.663	4.000	229,57	11.000	0,14	0,06		4.000		11.000											
6.5.3.	Planinski zabavnik 2	1.201		726,21		0,60			0		0											
6.5.4.	Trden kakor skala (Mikša, Gradnik)	40		60,81		1,52			0		0											
6.5.5.	Ljudje v gorah (Škodič)	274		150,37		0,55			0		0											
6.5.6.	Čez rob - ponatis			325,23					0		0											
6.5.7.	Pravljičarija pod Triglavom	2.522		1.103,87		0,44			0		0											
6.5.8.	Tista lepa leta		5.100	4.887,08			0,96		5.100		0											
6.5.9.	Gamsek Vili	2	3.000	652,39		393,01	0,22		3.000		0											
6.5.10.	Vprašaj goro		7.000	5.979,17			0,85		7.000		0											
6.5.11.	Plezalna tehnika			704,95							0											
6.5.12.	S čopičem čez rovtarijo				4.200						4.200											
6.5.13.	Smeh z gora				3.900						3.900											
6.5.14.	Živeti z gorami 2				5.000						5.000											
6.5.15.	Čez drn in strn s pravljicami				6.100						6.100											
6.5.16.	Alone on the Wall - prevod				6.300						6.300											
6.5.19.	Ostalo	1.429		1.824,07		1,28			0		0											
6.6.	**Planinski koledar**	**19.982**	**20.680**	**20.159,86**	**20.000**	**1,01**	**0,97**		**42.800**		**42.800**											
6.6.1.	Honorarji po pogodbah	2.472	1.930	1.716,25	1.500	0,69	0,89		5.700		5.700											
6.6.2.	Tisk, dotisk	14.506	15.750	15.384,86	15.700	1,06	0,98		28.000		28.000											
6.6.3.	Oblikovanje	825	900	825,00	900	1,00	0,92		5.000		5.000											
6.6.4.	Distribucija	2.091	2.000	2.151,98	1.800	1,03	1,08		4.000		4.000											
6.6.9.	Ostalo	88	100	81,77	100	0,93	0,82		100		100											
6.7.	**Ostali izdelki**	**51.525**	**105.150**	**64.656,29**	**89.947**	**1,25**	**0,61**		**114.188**		**103.512**											
6.7.1.	Izdelki za planinska društva		525	354,57	525		0,68		656		656											
6.7.2.	Promocijski izdelki	-75	525	756,94	500		1,44		656		656											
6.7.3.	Tekstilni izdelki	9.105	10.000	8.119,29	25.000	0,89	0,81		12.500		34.250											
6.7.4.	Zemljevidi PZS in GDL	23		20,62		0,90			0		0											
6.7.5.	Izdelki HPS in Kompas		1.150	548,39	2.000		0,48		1.438		2.500											
6.7.6.	Edicije ostalo	72	3.900	92,37	700	1,29	0,02		4.875		900											
6.7.7.	Rt-tri-Podium		500	28,02			0,06		625		0											
6.7.8.	Materialni stroški	33.884	20.000	49.769,37	26.000	1,47	2,49		20.000		26.000											

	POROČILO PO SM ZA LETO 2019	ODHODKI						PRIHODKI						PRIHODKI POROČILO 2019								
Št. SM	Opis stroškovnih mest (SM)	POROČILO 2018	REBALANS FIN. NAČRTA 2019	POROČILO 2019	FINANČNI NAČRT 2020	KOEF. POR2019/POR2018	KOEF. POR2019/REB2019	POROČILO 2018	REBALANS FIN. NAČRTA 2019	POROČILO 2019	FINANČNI NAČRT 2020	KOEF. POR2019/POR2018	KOEF. POR2019/REB2019	Članarina	Lastna dej.	Sredstva FSO	Sredstva LPŠ	Urad za mladino	Sponzorstvo	Donacije	Interne knjižbe	Ostalo
6.7.9.	Izdelki iz zaloge	7.412	65.000	3.238,60	33.000	0,44	0,05		70.000		36.000											
6.7.10.	Digitalizacija edicij		722	721,90	722		1,00		500		1.000											
6.7.12.	Spomin s planin	875	2.500	589,72		0,67	0,24		2.500		0											
6.7.13.	Blazinica za žig in barva	229	328	109,33	500	0,48	0,33				550											
6.7.14.	e-knjige			307,17	1.000						1.000											
6.7.15.	Greva pod objem gora (CD) - ponatis z dodatkom																					
6.7.16.	Zbornik Mladina in gore																					
6.8.	**Promocija**	**4.486**	**4.500**	**4.115,21**	**4.500**	**0,92**	**0,91**		**4.500**		**4.500**											
6.8.3.	Sejmi	4.486	4.500	4.115,21	4.500	0,92	0,91		4.500		4.500											
6.9.	**Sofinanciranje skupnih stroškov dela in materiala**	**44.200**	**44.200**	**44.200,00**	**44.200**	**1,00**	**1,00**		**44.200**		**44.200**											
6.9.1.	Sofinanciranje skupnih stroškov dela in materiala	44.200	44.200	44.200,00	44.200	1,00	1,00		44.200		44.200											
7.	**Planinsko učno središče Bavšica**	**44.613**	**45.430**	**41.635,46**	**43.990**	**0,93**	**0,92**	**44.642**	**45.430**	**41.793,01**	**43.990**	**0,94**	**0,92**	**2.280,00**	**21.309,17**						**18.203,84**	
	IZID IZ PRETEKLIH LET/IZID OBDOBJA/PRENOS V NASLEDNJE L.							*29*	*7.791*	*157,55*	*7.948*											
7.1.	**Stroški materiala in storitev**	**26.061**	**26.200**	**21.382,13**	**24.950**	**0,82**	**0,82**		**26.390**		**24.950**											
7.1.1.	Hrana	7.830	7.500	5.251,24	6.800	0,67	0,70		7.390		6.800											
7.1.2.	Plin	3.743	2.800	2.160,90	2.800	0,58	0,77		2.800		2.800											
7.1.3.	Elektrika	614	1.000	1.027,22	1.000	1,67	1,03		1.000		1.000											
7.1.4.	Komunala	631	500	288,71	350	0,46	0,58		500		350											
7.1.6.	Pisarniški in potrošni material	906	700	654,00	800	0,72	0,93		700		800											
7.1.7.	Potni stroški	214	350	226,62	300	1,06	0,65		600		300											
7.1.8.	Zavarovanje objekta	951	1.000	844,37	1.000	0,89	0,84		1.500		1.000											
7.1.9.	Stroški dela - kuharji	5.229	5.950	4.250,30	5.000	0,81	0,71		5.000		5.000											
7.1.10.	Stroški dela - oskrbnik	2.659	2.700	2.657,56	2.700	1,00	0,98		2.700		2.700											
7.1.11.	Stroški dela - gospodar	3.050	3.200	3.347,52	3.200	1,10	1,05		3.200		3.200											
7.1.19.	Ostalo	235	500	673,69	1.000	2,87	1,35		1.000		1.000											
7.2.	**Vzdrževanje objekta in amortizacija**	**14.651**	**15.330**	**16.353,33**	**15.140**	**1,12**	**1,07**		**15.140**		**15.140**											
7.2.2.	Čiščenje	222	500	813,02	500	3,67	1,63		500		500											
7.2.3.	Amortizacija	12.942	12.830	12.676,49	12.630	0,98	0,99		12.630		12.630											
7.2.4.	Nakup zemljišča ob PUS Bavšica	10		10,28	10	1,02			10		10											
7.2.5.	Vodovod PUS Bavšica	60				0,00			0		0											
7.2.6.	Vzdrževanje planinskih poti v okolici Bavšice		500	303,20	500		0,61		500		500											
7.2.9.	Ostalo	1.418	1.500	2.550,34	1.500	1,80	1,70		1.500		1.500											
7.3.	**Sofinanciranje skupnih stroškov dela in materiala**	**3.900**	**3.900**	**3.900,00**	**3.900**	**1,00**	**1,00**		**3.900**		**3.900**											
7.3.1.	Sofinanciranje skupnih stroškov dela in materiala	3.900	3.900	3.900,00	3.900	1,00	1,00		3.900		3.900											
8.	**Skupni materialni stroški**	**200.236**	**148.020**	**152.700,59**	**142.300**	**0,76**	**1,03**	**200.255**	**109.505**	**143.050,36**	**131.527**	**0,71**	**1,31**	**65.493,07**	**12.218,45**				**950,00**		**64.388,84**	
8.1.	**Stroški materiala**	**22.023**	**12.200**	**14.335,94**	**12.200**	**0,65**	**1,18**		**50.978**		**131.527**											
8.1.1.	Stroški materiala za dejavnost	1.499	700	309,46	700	0,21	0,44		42.989		131.527											
8.1.2.	Stroški energije	6.098	5.500	5.642,69	5.500	0,93	1,03		4.000		0											
8.1.3.	Drobni inventar	8.476	1.500	1.468,47	1.500	0,17	0,98		0		0											
8.1.4.	Pisarniški material in strokovna literatura	4.769	3.500	5.641,09	3.500	1,18	1,61		3.500		0											
8.1.9.	Ostalo	1.181	1.000	1.274,23	1.000	1,08	1,27		489		0											
8.2.	**Stroški storitev**	**142.709**	**109.200**	**112.829,71**	**104.100**	**0,79**	**1,03**		**34.527**		**0**											
8.2.1.	Stroški najema opreme (fotokopirni stroj, pos)	1.949	1.600	1.848,67	1.600	0,95	1,16		0		0											
8.2.2.	Stroški telefonskih storitev	7.666	6.000	4.524,53	6.000	0,59	0,75		0		0											
8.2.3.	Stroški poštnine	8.629	9.000	12.574,24	9.000	1,46	1,40		4.700		0											
8.2.4.	Stroški komunalnih storitev, čiščenja in varovanja	12.289	11.000	11.283,97	11.000	0,92	1,03		0		0											
8.2.5.	Študentsko delo	4.454	3.500	3.664,07	3.500	0,82	1,05		0		0											
8.2.6.	Stroški storitev vzdrževanja opreme in stavbe	38.415	33.000	37.534,75	33.000	0,98	1,14		8.000		0											
8.2.7.	Stroški plačilnega prometa in zavarovanja	5.508	5.400	7.145,56	7.500	1,30	1,32		4.000		0											
8.2.8.	Članarine, dajatve in pristojbine	2.666	2.700	2.902,52	3.000	1,09	1,08		2.100		0											
8.2.10.	Stroški drugih zunanjih storitev	53.045	34.000	25.182,26	26.500	0,47	0,74		15.727		0											
8.2.11.	Stroški odvetniških storitev	3.582	1.000	2.078,58	1.000	0,58	2,08		0		0											
8.2.19.	Ostalo	4.506	2.000	4.090,56	2.000	0,91	2,05		0		0											
8.3.	**Osnovna sredstva**	**12.050**	**0**	**0,00**	**0**	**0,00**			**0**		**0**											
8.3.1.	Osnovna sredstva računalnik	1.903				0,00			0		0											
8.3.2.	Stavba PZS	10.146	0			0,00			0		0											
8.4.	**Amortizacija**	**23.454**	**26.620**	**25.534,94**	**26.000**	**1,09**	**0,96**		**24.000**		**0**											
8.4.1.	Amortizacija	23.454	26.620	25.534,94	26.000	1,09	0,96		24.000		0											
9.	**Strokovna služba**	**355.919**	**423.253**	**447.520,99**	**438.825**	**1,26**	**1,06**	**357.925**	**425.292**	**417.078,57**	**408.323**	**1,17**	**0,98**	**185.580,00**	**2.034,39**		**16.288,00**		**7.000,00**		**180.767,24**	**25.408,94**
9.1.	**Bruto plače**	**251.938**	**311.936**	**312.589,24**	**325.088**	**1,24**	**1,00**		**383.384**		**408.323**											
9.1.1.	Bruto plače	251.938	311.936	312.589,24	325.088	1,24	1,00		383.384		408.323											
9.2.	**Prispevki delodajalca**	**40.558**	**49.642**	**50.338,38**	**52.339**	**1,24**	**1,01**		**22.944**		**0**											
9.2.1.	Prispevki delodajalca na plače	40.558	49.642	50.338,38	52.339	1,24	1,01		22.944		0											
9.3.	**Drugi stroški dela**	**50.047**	**61.674**	**84.593,37**	**61.398**	**1,69**	**1,37**		**18.964**		**0**											
9.3.1.	Prehrana med delom	15.539	19.620	18.158,04	20.930	1,17	0,93		5.620		0											
9.3.2.	Prevoz na delo in z dela	17.043	20.771	18.042,48	19.798	1,06	0,87		2.771		0											
9.3.3.	Regres za letni dopust	10.746	15.660	15.199,32	15.400	1,41	0,97		5.139		0											
9.3.4.	Povračilo kilometrine v državi	3.391	4.000	4.059,07	3.373	1,20	1,01		4.000		0											

	POROČILO PO SM ZA LETO 2019	ODHODKI						PRIHODKI						PRIHODKI POROČILO 2019								
Št. SM	Opis stroškovnih mest (SM)	POROČILO 2018	REBALANS FIN. NAČRTA 2019	POROČILO 2019	FINANČNI NAČRT 2020	KOEF. POR2019/POR2018	KOEF. POR2019/REB2019	POROČILO 2018	REBALANS FIN. NAČRTA 2019	POROČILO 2019	FINANČNI NAČRT 2020	KOEF. POR2019/POR2018	KOEF. POR2019/REB2019	Članarina	Lastna dej.	Sredstva FSO	Sredstva LPŠ	Urad za mladino	Sponzorstvo	Donacije	Interne knjižbe	Ostalo
9.3.5.	zavarovanje ss, zdravniški pregledi	571	745	589,07	517	1,03	0,79		745		0											
9.3.9.	Drugo	2.757	878	28.545,39	1.379	10,35	32,50		689		0											
9.5.	**Zaposlitev mladinskega delavca**	**13.376**	**0**	**0,00**	**0**	**0,00**			**0**		**0**											
9.5.1.	Zaposlitev mladinskega delavca	13.376			0	0,00			0		0											
10.	**ORGANI (razen komisij)**	**41.946**	**57.017**	**44.050,44**	**54.647**	**1,05**	**0,77**	**43.819**	**52.983**	**45.423,03**	**54.710**	**1,04**	**0,86**	**21.125,04**	**963,26**				**245,90**	**832,60**	**22.256,23**	
10.1.	**Skupščina**	**1.668**	**1.200**	**1.270,24**	**1.200**	**0,76**	**1,06**		**1.200**		**1.200**											
10.1.1.	Seja skupščine	1.464	1.200	1.270,24	1.200	0,87	1,06		1.200		1.200											
10.1.2.	Volilna komisija	204				0,00			0		0											
10.2.	**Upravni odbor**	**4.213**	**4.150**	**5.312,61**	**4.150**	**1,26**	**1,28**		**4.150**		**4.150**											
10.2.1.	Seje upravnega odbora	4.143	4.000	3.419,57	4.000	0,83	0,85		4.000		4.000											
10.2.2.	Delovne skupine upravnega odbora		150	293,76	150		1,96		150		150											
10.2.9.	Ostalo	71		1.599,28		22,59			0		0											
10.3.	**Nadzorni odbor**	**284**	**400**	**426,78**	**400**	**1,50**	**1,07**		**400**		**400**											
10.3.1.	Seje Nadzornega odbora	284	400	426,78	400	1,50	1,07		400		400											
10.3.9.	Ostalo								0		0											
10.4.	**Predsedstvo**	**12.446**	**15.300**	**12.974,13**	**15.300**	**1,04**	**0,85**		**15.300**		**15.300**											
10.4.1.	Seje predsedstva (potni stroški)	2.149	2.500	1.601,43	2.500	0,75	0,64		2.500		2.500											
10.4.2.	Potni stroški članov predsedstva (aktivnosti)	3.704	5.000	5.278,75	5.000	1,43	1,06		5.000		5.000											
10.4.3.	Odhodki po sklepu predsedstva	5.181	5.000	3.441,00	5.000	0,66	0,69		5.000		5.000											
10.4.4.	Donacije za praporje in zbornike društev	150	800	300,00	800	2,00	0,38		800		800											
10.4.5.	Koordinacija MDO PD ter koord. z vodstvi komisij in odborov		500	895,32	500		1,79		500		500											
10.4.9.	Ostalo	1.262	1.500	1.457,63	1.500	1,16	0,97		1.500		1.500											
10.5.	**Odbor za usposabljane in preventivo**	**1.861**	**7.000**	**1.705,73**	**6.000**	**0,92**	**0,24**		**7.000**		**6.000**											
10.5.1.	Seje Odbora za usposabljanje in preventivo	766	400	447,48	400	0,58	1,12		400		400											
10.5.2.	Usposabljanje za inštruktorje PV		4.000		4.000		0,00		4.000		4.000											
10.5.3.	Projekti s področja prevent. dejavnosti	1.095	2.000	1.258,25	1.300	1,15	0,63		2.000		1.300											
10.5.4.	seminar za inštruktorje BMU		500		200		0,00		500		200											
10.5.9.	Ostalo		100		100		0,00		100		100											
10.6.	**Odbor za članstvo**	**484**	**300**	**411,12**	**300**	**0,85**	**1,37**		**300**		**300**											
10.6.1.	Seje Odbora za članstvo	484	300	411,12	300	0,85	1,37		300		300											
10.6.9.	Ostalo								0		0											
10.7.	**Odbor za pravne zadeve**	**0**	**200**	**94,32**	**200**		**0,47**		**200**		**200**											
10.7.1.	Seje Odbora za pravne zadeve		200	94,32	200		0,47		200		200											
10.7.9.	Ostalo								0		0											
10.8.	**Odbor za založništvo in informiranje**	**461**	**460**	**333,72**	**460**	**0,72**	**0,73**		**460**		**460**											
10.8.1.	Seje Odbora za založništvo in informiranje	461	460	333,72	460	0,72	0,73		460		460											
10.8.9.	Ostalo								0		0											
10.9.	**Odbor Gore in varnost**	**76**	**3.250**	**187,38**	**950**	**2,48**	**0,06**		**450**		**950**											
10.9.1.	Seje Odbora Gore in varnost	76	150	23,40	150	0,31	0,16		150		150											
10.9.2.	Posvet Gore in varnost		300	163,98	300		0,55		300		300											
10.9.9.	Ostalo		2.800		500		0,00		0		500											
10.10.	**Raziskovalna skupina**	**212**	**500**	**23,76**	**500**	**0,11**	**0,05**		**500**		**500**											
10.10.1.	Seje Raziskovalne skupine	62	200	23,76	200	0,38	0,12		200		200											
10.10.3.	Nagrade Raziskovalne skupine	150	300		300	0,00	0,00		300		300											
10.11.	**MDO PD Dolenjske in Bele krajine**	**2.608**	**2.520**	**1.651,99**	**1.700**	**0,63**	**0,66**	**1.932**	**1.584**	**1.821,90**	**1.700**											
	PRENOS IZ PRET. LET/IZID ZA PRENOS V NASLEDNJE OBDOBJE							*-675*	*3.107*	*169,91*	*3.277*											
10.11.1.	Sestanki in seje MDO PD	43	200	100,00		2,33	0,50		0		0											
10.11.2.	Prireditve in dogodki MDO PD	45	300	608,32	400	13,41	2,03		0		0											
10.11.3.	Udeležba na dogodkih društev	209	400	218,67	400	1,04	0,55		0		0											
10.11.4.	Aktivnosti odborov	1.660	1.000	414,00	500	0,25	0,41		0		0											
10.11.5.	Ostalo	650	620	311,00	400	0,48	0,50		0		0											
10.12.	**MDO PD Gorenjske**	**1.682**	**2.599**	**2.296,90**	**2.950**	**1,37**	**0,88**	**2.437**	**2.599**	**2.742,54**	**2.950**											
	PRENOS IZ PRET. LET/IZID ZA PRENOS V NASLEDNJE OBDOBJE							*755*	*1.558*	*445,64*	*2.003*											
10.12.1.	Sestanki in seje MDO PD	120	300	490,54	300	4,09	1,64		0		0											
10.12.2.	Prireditve in dogodki MDO PD	540	800	456,98	800	0,85	0,57		0		0											
10.12.3.	Udeležba na dogodkih društev	675	800	1.001,79	1.050	1,48	1,25		0		0											
10.12.4.	Aktivnosti odborov	115	399	289,42	500	2,52	0,73		0		0											
10.12.5.	Ostalo	232	300	58,17	300	0,25	0,19		0		0											
10.13.	**MDO PD Koroške**	**1.652**	**1.800**	**999,92**	**1.601**	**0,61**	**0,56**	**1.624**	**1.508**	**1.508,35**	**1.601**											
	PRENOS IZ PRET. LET/IZID ZA PRENOS V NASLEDNJE OBDOBJE							*-28*	*323*	*508,43*	*832*											
10.13.1.	Sestanki in seje MDO PD	50	110	8,64	110	0,17	0,08		0		0											
10.13.2.	Prireditve in dogodki MDO PD	945	600	60,84	400	0,06	0,10		0		0											
10.13.3.	Udeležba na dogodkih društev	87	100	30,42	100	0,35	0,30		0		0											
10.13.4.	Aktivnosti odborov	475	900	728,00	900	1,53	0,81		0		0											
10.13.5.	Ostalo	96	90	172,02	91	1,80	1,91		0		0											
10.14.	**MDO PD Ljubljana**	**3.182**	**2.918**	**3.132,59**	**3.258**	**0,98**	**1,07**	**2.705**	**2.918**	**2.918,35**	**3.258**											
	PRENOS IZ PRET. LET/IZID ZA PRENOS V NASLEDNJE OBDOBJE							*-477*	*291*	*-214,24*	*77*											
10.14.1.	Sestanki in seje MDO PD	505	501	805,86	500	1,59	1,61		0		0											
10.14.2.	Prireditve in dogodki MDO PD	566	500	380,70	500	0,67	0,76		0		0											

	POROČILO PO SM ZA LETO 2019	ODHODKI						PRIHODKI						PRIHODKI POROČILO 2019								
Št. SM	Opis stroškovnih mest (SM)	POROČILO 2018	REBALANS FIN. NAČRTA 2019	POROČILO 2019	FINANČNI NAČRT 2020	KOEF. POR2019/POR2018	KOEF. POR2019/REB2019	POROČILO 2018	REBALANS FIN. NAČRTA 2019	POROČILO 2019	FINANČNI NAČRT 2020	KOEF. POR2019/POR2018	KOEF. POR2019/REB2019	Članarina	Lastna dej.	Sredstva FSO	Sredstva LPŠ	Urad za mladino	Sponzorstvo	Donacije	Interne knjižbe	Ostalo
10.14.3.	Udeležba na dogodkih društev	151	400	237,54	400	1,58	0,59		0		0											
10.14.4.	Aktivnosti odborov	1.003	800	653,81	800	0,65	0,82		0		0											
10.14.5.	Ostalo	957	717	1.054,68	1.058	1,10	1,47		0		0											
10.15.	**MDO PD Kamniško Bistriški**	**848**	**1.354**	**1.399,20**	**1.481**	**1,65**	**1,03**	**1.300**	**1.354**	**1.354,12**	**1.481**											
	PRENOS IZ PRET. LET/IZID ZA PRENOS V NASLEDNJE OBDOBJE							*452*	*1.769*	*-45,08*	*1.724*											
10.15.1.	Sestanki in seje MDO PD	448	500	359,20	500	0,80	0,72		0		0											
10.15.2.	Prireditve in dogodki MDO PD		200	400,00	400		2,00		0		0											
10.15.3.	Udeležba na dogodkih društev		154		100		0,00		0		0											
10.15.4.	Aktivnosti odborov		325	640,00	325		1,97		0		0											
10.15.5.	Ostalo	400	175		156	0,00	0,00		0		0											
10.16.	**MDO PD Notranjske**	**1.114**	**1.389**	**1.157,94**	**1.475**	**1,04**	**0,83**	**1.350**	**1.389**	**1.389,08**	**1.475**											
	PRENOS IZ PRET. LET/IZID ZA PRENOS V NASLEDNJE OBDOBJE							*236*	*1.250*	*231,14*	*1.481*											
10.16.1.	Sestanki in seje MDO PD	113	144		75	0,00	0,00		0		0											
10.16.2.	Prireditve in dogodki MDO PD		450	934,20	700		2,08		0		0											
10.16.3.	Udeležba na dogodkih društev								0		0											
10.16.4.	Aktivnosti odborov	449	500	23,40	500	0,05	0,05		0		0											
10.16.5.	Ostalo	551	295	200,34	200	0,36	0,68		0		0											
10.17.	**MDO PD Podravja**	**1.696**	**2.448**	**1.474,56**	**2.722**	**0,87**	**0,60**	**2.332**	**2.448**	**2.578,34**	**2.722**											
	PRENOS IZ PRET. LET/IZID ZA PRENOS V NASLEDNJE OBDOBJE							*636*	*4.945*	*1.103,78*	*6.049*											
10.17.1.	Sestanki in seje MDO PD		100		100		0,00		0		0											
10.17.2.	Prireditve in dogodki MDO PD	116	300		300	0,00	0,00		0		0											
10.17.3.	Udeležba na dogodkih društev		200		200		0,00		0		0											
10.17.4.	Aktivnosti odborov	1.580	1.848	1.254,56	1.822	0,79	0,68		0		0											
10.17.5.	Ostalo			220,00	300				0		0											
10.18.	**MDO PD Pomurja**	**897**	**1.137**	**1.216,82**	**1.210**	**1,36**	**1,07**	**1.120**	**1.137**	**1.136,63**	**1.210**											
	PRENOS IZ PRET. LET/IZID ZA PRENOS V NASLEDNJE OBDOBJE							*223*	*672*	*-80,19*	*592*											
10.18.1.	Sestanki in seje MDO PD		137		100		**0,00**		0		0											
10.18.2.	Prireditve in dogodki MDO PD	197	200	279,00	200	1,42	1,40		0		0											
10.18.3.	Udeležba na dogodkih društev		100		100		0,00		0		0											
10.18.4.	Aktivnosti odborov	185	200	575,82	500	3,12	2,88		0		0											
10.18.5.	Ostalo	515	500	362,00	310	**0,70**	0,72		0		0											
10.19.	**MDO PD Posočja**	**2.071**	**1.714**	**1.735,86**	**1.856**	**0,84**	**1,01**	**2.660**	**1.714**	**2.410,17**	**1.856**											
	PRENOS IZ PRET. LET/IZID ZA PRENOS V NASLEDNJE OBDOBJE							*590*	*885*	*674,31*	*1.559*											
10.19.1.	Sestanki in seje MDO PD	292	300	218,00	300	0,75	0,73		0		0											
10.19.2.	Prireditve in dogodki MDO PD	1.119	500	1.086,19	642	0,97	2,17		0		0											
10.19.3.	Udeležba na dogodkih društev	349	414	74,32	414	0,21	0,18		0		0											
10.19.4.	Aktivnosti odborov	311	350	212,75	350	0,68	0,61		0		0											
10.19.5.	Ostalo		150	144,60	150		0,96		0		0											
10.20.	**MDO PD Primorske**	**1.225**	**1.344**	**689,78**	**1.439**	**0,56**	**0,51**	**1.297**	**1.334**	**1.334,23**	**1.439**											
	PRENOS IZ PRET. LET/IZID ZA PRENOS V NASLEDNJE OBDOBJE							*72*	*1.541*	*644,45*	*2.186*											
10.20.1.	Sestanki in seje MDO PD								0		0											
10.20.2.	Prireditve in dogodki MDO PD	165	400	289,78	400	1,76	0,72		0		0											
10.20.3.	Udeležba na dogodkih društev	72	100		100	0,00	0,00		0		0											
10.20.4.	Aktivnosti odborov	862	500	400,00	500	0,46	0,80		0		0											
10.20.5.	Ostalo	126	344		439	0,00	0,00		0		0											
10.21.	**MDO PD Savinjske**	**1.500**	**3.497**	**4.277,99**	**3.895**	**2,85**	**1,22**	**3.349**	**3.497**	**3.319,68**	**3.895**											
	PRENOS IZ PRET. LET/IZID ZA PRENOS V NASLEDNJE OBDOBJE							*1.849*	*3.091*	*-958,31*	*2.133*											
10.21.1.	Sestanki in seje MDO PD	16	197	15,84	200	0,97	0,08		0		0											
10.21.2.	Prireditve in dogodki MDO PD	232	800	720,63	800	3,11	0,90		0		0											
10.21.3.	Udeležba na dogodkih društev	127	300	236,88	300	1,86	0,79		0		0											
10.21.4.	Aktivnosti odborov	751	1.800	2.775,33	2.195	3,70	1,54		0		0											
10.21.5.	Ostalo	374	400	529,31	400	1,41	1,32		0		0											
10.22.	**MDO PD Zasavja**	**1.768**	**1.537**	**1.277,10**	**1.600**	**0,72**	**0,83**	**1.475**	**1.541**	**1.540,60**	**1.663**											
	PRENOS IZ PRET. LET/IZID ZA PRENOS V NASLEDNJE OBDOBJE							*-293*	*-24*	*263,50*	*239*											
10.22.1.	Sestanki in seje MDO PD		100		100		0,00		0		0											
10.22.2.	Prireditve in dogodki MDO PD	450	200		200	0,00	0,00		0		0											
10.22.3.	Udeležba na dogodkih društev		500		500		0,00		0		0											
10.22.4.	Aktivnosti odborov		200		200		0,00		0		0											
10.22.5.	Ostalo	1.318	537	1.277,10	600	0,97	2,38		0		0											
11.	**Komisija za alpinizem (KA)**	**166.666**	**231.938**	**202.104,74**	**228.688**	**1,21**	**0,87**	**189.204**	**232.338**	**208.009,33**	**228.688**	**1,10**	**0,90**	**2.405,34**	**35.220,40**	**53.095,63**	**113.448,00**			**3.680,00**	**159,96**	
	IZID IZ PRETEKLIH LET/IZID OBDOBJA/PRENOS V NASLEDNJE L.							*22.538*	*41.975*	*5.904,59*	*47.879*											
11.1.	**Organizacijske aktivnosti**	**1.064**	**1.600**	**1.263,80**	**2.100**	**1,19**	**0,79**		**1.600**		**2.100**											
11.1.1.	Zbor načelnikov								0		0											
11.1.2.	Seje izvršnega odbora	251	500	313,38	500	1,25	0,63		500		500											
11.1.3.	Seje strokovnih organov	299	300	291,96	300	0,98	0,97		300		300											
11.1.9.	Ostalo	515	800	658,46	1.300	1,28	0,82		800		1.300											
11.2.	**Usposabljanja**	**1.922**	**2.700**	**3.378,89**	**4.700**	**1,76**	**1,25**		**3.100**		**4.700**											
11.2.1.	Izpiti za alpiniste	451	1.000	268,24	1.000	0,59	0,27		2.400		1.000											
11.2.2.	Izpiti za alpinistične inštruktorje	612	1.000	1.528,31	1.000	2,50	1,53		0		1.000											

	POROČILO PO SM ZA LETO 2019	ODHODKI						PRIHODKI						PRIHODKI POROČILO 2019								
Št. SM	Opis stroškovnih mest (SM)	POROČILO 2018	REBALANS FIN. NAČRTA 2019	POROČILO 2019	FINANČNI NAČRT 2020	KOEF. POR2019/POR2018	KOEF. POR2019/REB2019	POROČILO 2018	REBALANS FIN. NAČRTA 2019	POROČILO 2019	FINANČNI NAČRT 2020	KOEF. POR2019/POR2018	KOEF. POR2019/REB2019	Članarina	Lastna dej.	Sredstva FSO	Sredstva LPŠ	Urad za mladino	Sponzorstvo	Donacije	Interne knjižbe	Ostalo
11.2.3.	Licenčni seminar za alpinistične inštruktorje	859	700	1.582,34	2.700	1,84	2,26		700		2.700											
11.3.	**Slovenska mladinska alpinistična reprezentanca**	**35.033**	**41.503**	**51.496,64**	**43.893**	**1,47**	**1,24**		**41.503**		**43.893**											
11.3.1.	Akcije SMAR	21.591	23.000	38.856,82	30.700	1,80	1,69		23.000		30.700											
11.3.2.	Selektor po pogodbi	6.573	6.500	5.329,24	6.309	0,81	0,82		6.500		6.309											
11.3.5.	Alpinistični tabor - tujina	490	3.276		0	0,00	0,00		3.276		0											
11.3.6.	Mednarodno srečanje alpinistov		802	644,10	300		0,80		802		300											
11.3.7.	Priprave SMAR	1.404	1.200			0,00	0,00		1.200		0											
11.3.8.	Zavarovanje		500	441,16			0,88		500		0											
11.3.10.	Sofinanciranje skupnih stroškov dela in materiala	4.975	6.225	6.225,32	6.584	1,25	1,00		6.225		6.584											
11.4.	**Slovenska članska alpinistična reprezentanca**	**125.392**	**168.591**	**137.661,52**	**162.537**	**1,10**	**0,82**		**168.591**		**162.512**											
11.4.1.	Alpinistične odprave (razpis)	73.803	102.200	81.626,44	80.000	1,11	0,80		102.200		80.000											
11.4.2.	Kategorizacija, kvalitetni vzponi (MR, PR)	12.788	12.550	14.633,67	15.000	1,14	1,17		12.550		15.000											
11.4.3.	Alpinistični tabor - Slovenija	2.490	3.500	1.450,52	3.500	0,58	0,41		3.500		3.500											
11.4.4.	Alpinistični tabor - tujina	9.537	15.000	10.778,08	15.000	1,13	0,72		15.000		15.000											
11.4.6.	Zavarovanje	1.284	1.400	882,32	1.950	*0,69*	0,63		1.400		1.950											
11.4.7.	Priprave članske reprezentance	10.055	15.185	9.534,27	27.893	*0,95*	0,63		15.185		27.868											
11.4.8.	Sofinanciranje skupnih stroškov dela in materiala	15.436	18.756	18.756,22	19.194	*1,22*	1,00		18.756		19.194											
11.5.	**Ostale aktivnosti**	**3.254**	**17.543**	**8.303,89**	**15.460**	**2,55**	**0,47**		**17.543**		**15.485**											
11.5.2.	Zbor alpinistov		300	600,00	300		2,00		300		300											
11.5.3.	Podelitev najvišjih priznanj s področja alpinizma	445	643	643,01	500	1,44	1,00		643		500											
11.5.4.	Srečanje alpinistov veteranov	749	3.500	2.850,60	2.500	3,81	0,81		3.500		2.500											
11.5.7.	Strokovna literatura	1.659	10.000	3.432,00	12.000	2,07	0,34		*10.000*		*12.000*											
11.5.8.	Zdravstvena postaja Chyalsi v Nepalu	131				0,00			*0*		*0*											
11.5.9.	Ostalo		100	131,36	160		1,31		*100*		*185*											
11.5.10.	Šola -Nepal	270	3.000	646,92		2,39	0,22		3.000		0											
12.	**Komisija za gorske športe (KGŠ)**	**15.967**	**13.550**	**14.940,27**	**11.400**	**0,94**	**1,10**	**16.457**	**13.550**	**13.150,00**	**11.400**	**0,80**	**0,97**				**13.150,00**					
	IZID IZ PRETEKLIH LET/IZID OBDOBJA/PRENOS V NASLEDNJE L.							*490*	*4.367*	*-1.790,27*	*2.576*											
12.1.	**Organizacijske aktivnosti**	**0**	**400**	**0,00**	**400**		**0,00**		**400**		**400**											
12.1.1.	Zbor komisije		100		100		0,00		100		100											
12.1.2.	Seje izvršnega odbora		200		200		0,00		200		200											
12.1.3.	Seje strokovnih organov		100		100		0,00		100		100											
12.3.	**Slovenska reprezentanca v tekm. lednem plezanju**	**9.529**	**6.575**	**7.252,79**	**6.000**	**0,76**	**1,10**		**6.575**		**6.000**											
12.3.1.	Nastopi in treningi po planu selektorja	7.855	5.366	6.043,78	6.000	0,77	1,13		5.589		6.000											
12.3.2.	Sofinanciranje skupnih stroškov mat. in dela	1.377	986	986,25		0,72	1,00		986		0											
12.3.9.	Ostalo	297	223	222,76		0,75	1,00		0		0											
12.4.	**Slovenska reprezentanca v tekm. turnem smučanju**	**6.438**	**6.575**	**7.687,48**	**5.000**	**1,19**	**1,17**		**6.575**		**5.000**											
12.4.1.	Nastopi in treningi po planu selektorja	5.263	5.366	6.478,48	5.000	1,23	1,21		5.589		5.000											
12.4.2.	Sofinanciranje skupnih stroškov mat. in dela	972	986	986,25		1,01	1,00		986		0											
12.4.9.	Ostalo	204	223	222,75		1,09	1,00		0		0											
13.	**Gospodarska komisija (GK)**	**24.793**	**26.100**	**31.806,26**	**27.400**	**1,28**	**1,22**	**24.723**	**26.100**	**26.106,56**	**27.400**	**1,06**	**1,00**	**1.400,00**	**2.189,51**							**22.517,05**
	IZID IZ PRETEKLIH LET/IZID OBDOBJA/PRENOS V NASLEDNJE L.							*-70*	*18.519*	*-5.699,70*	*12.819*											
13.1.	**Organizacijske aktivnosti**	**1.557**	**1.100**	**789,50**	**1.100**	**0,51**	**0,72**		**1.100**		**1.100**											
13.1.1.	Zbor komisije	219	200	200,00	200	0,91	1,00		200		200											
13.1.2.	Seje izvršnega odbora	1.338	700	589,50	700	0,44	0,84		700		700											
13.1.3.	Seje strokovnih organov		200		200		0,00		200		200											
13.2.	**Usposabljanja**	**5.340**	**2.375**	**1.423,20**	**1.800**	**0,27**	**0,60**		**2.375**		**1.800**											
13.2.1.	Usposabljanje za oskrbnike planinskih koč	4.721	1.200	890,03	1.000	0,19	0,74		1.200		1.000											
13.2.2.	Konferenca planinskega gospodarstva	619	375	375,35	500	0,61	1,00		375		500											
13.2.3.	Strokovna ekskurzija za ogled primerov dobre prakse		800	157,82	300		0,20		800		300											
13.3.	**Svetovalna pisarna in certifikati**	**7.897**	**8.025**	**5.916,44**	**7.000**	**0,75**	**0,74**		**8.025**		**7.000**											
13.3.1.	Delovanje svetovalne pisarne PZS	7.897	6.025	5.777,36	6.000	0,73	0,96		6.025		6.000											
13.3.2.	Certifikat "Okolju prijazna pl. koča"		500		500		0,00		500		500											
13.3.3.	Certifikat "Družinam prijazna pl. koča"		1.500	139,08	500		0,09		1.500		500											
13.4.	**Ostale aktivnosti**	**6.998**	**11.600**	**20.677,12**	**14.500**	**2,95**	**1,78**		**11.600**		**14.500**											
13.4.1.	Meritve učinkovitosti malih čistilnih naprav	82	600	8,88	400	0,11	0,01		600		400											
13.4.3.	Rezervacijski sistem CAA		6.000	15.500,00	7.600		2,58		6.000		7.600											
13.4.4.	Promocijski letaki za pl. koče	4.857	2.000	2.347,66	3.000	0,48	1,17		2.000		3.000											
13.4.5.	Promocijske aktivnosti plan. koč na sejmih	1.980	3.000	2.109,42	3.000	1,07	0,70		3.000		3.000											
13.4.6.	Helikopterski preleti			396,16	500				0		500											
13.4.9.	Ostalo	79		315,00		3,97			0		0											
13.5.	**Sofinanciranje skupnih stroškov dela in materiala**	**3.000**	**3.000**	**3.000,00**	**3.000**	**1,00**	**1,00**		**3.000**		**3.000**											
13.5.1.	Sofinanciranje skupnih stroškov dela in materiala	3.000	3.000	3.000,00	3.000	1,00	1,00		3.000		3.000											
14.	**Mladinska komisija (MK)**	**56.370**	**49.819**	**42.832,59**	**49.066**	**0,76**	**0,86**	**54.193**	**49.819**	**43.553,85**	**49.066**	**0,80**	**0,87**	**2.439,38**	**16.513,47**	**3.019,00**		**20.185,50**		**50,00**		**1.346,50**
	IZID IZ PRETEKLIH LET/IZID OBDOBJA/PRENOS V NASLEDNJE L.							*-2.178*	*5.441*	*721,26*	*6.162*											
14.1.	**Organizacijske aktivnosti**	**830**	**900**	**726,35**	**900**	**0,88**	**0,81**		**900**		**900**											
14.1.1.	Zbor komisije	339	200	241,48	200	0,71	1,21		200		200											
14.1.2.	Seje izvršnega odbora	367	300	372,42	300	1,02	1,24		300		300											
14.1.3.	Seje strokovnih organov	124	200	106,56	200	0,86	0,53		200		200											

	POROČILO PO SM ZA LETO 2019	ODHODKI						PRIHODKI						PRIHODKI POROČILO 2019								
Št. SM	Opis stroškovnih mest (SM)	POROČILO 2018	REBALANS FIN. NAČRTA 2019	POROČILO 2019	FINANČNI NAČRT 2020	KOEF. POR2019/POR2018	KOEF. POR2019/REB2019	POROČILO 2018	REBALANS FIN. NAČRTA 2019	POROČILO 2019	FINANČNI NAČRT 2020	KOEF. POR2019/POR2018	KOEF. POR2019/REB2019	Članarina	Lastna dej.	Sredstva FSO	Sredstva LPŠ	Urad za mladino	Sponzorstvo	Donacije	Interne knjižbe	Ostalo
14.1.9.	Ostalo		200	5,89	200		0,03		200		200											
14.2.	**Usposabljanja**	**6.868**	**13.272**	**9.951,97**	**11.600**	**1,45**	**0,75**		**13.273**		**11.600**											
14.2.1.	Neformalno izobraževanje Mladinski voditelj		4.200	3.525,17	4.200		0,84		4.200		4.200											
14.2.2.	Seminar za mentorje planinskih skupin	3.671	3.800	3.485,45	2.000	0,95	0,92		3.800		2.000											
14.2.3.	Izpopolnjevanje za mentorje planinskih skupin	2.059	1.200	2.158,53	1.200	1,05	1,80		1.200		1.200											
14.2.4.	Seminar družabnosti v gorah		1.200		1.200		0,00		1.200		1.200											
14.2.8.	Tečaj orientacije		900		900		0,00		900		900											
14.2.9.	Zimska planinska šola		1.000	782,82	1.000		0,78		1.000		1.000											
14.2.10.	Tečaj gibanja po zahtevnih in zelo zahtevnih poteh	1.137	972		1.100	0,00	0,00		973		1.100											
14.2.19.	Ostalo								0													
14.3.	**Projekti**	**11.100**	**9.080**	**3.933,92**	**9.344**	**0,35**	**0,43**		**9.080**		**9.344**											
14.3.1.	Sofinanciranje pl. taborov (razpis za PD)	0	7.580	2.433,91	7.844		0,32		7.580		7.844											
14.3.2.	Sofinanciranje zimovanj	0	1.200	1.500,01	1.200		1,25		1.200		1.200											
14.3.3.	Sofinanciranje srečanj mladih planincev		300		300		0,00		300		300											
14.3.9.	Ostalo	11.100				0,00			0		0											
14.4.	**Ostale aktivnosti**	**21.798**	**11.667**	**14.617,10**	**11.922**	**0,67**	**1,25**		**11.667**		**11.922**											
14.4.1.	Nagradni tabor za najboljše ekipe MIG in SPOT	3.357	3.000	3.089,26	3.000	0,92	1,03		3.000		3.000											
14.4.3.	Mednarodna dejavnost	128		1.395,27	200	10,87			0		200											
14.4.4.	Izleti in tabor za študente	2.035	1.400	2.049,26	1.400	1,01	1,46		1.400		1.400											
14.4.5.	Nagrade PŠ, Cici in Ml. planinec	4.442	1.200	4.958,97	1.195	1,12	4,13		1.200		1.195											
14.4.6.	Zavarovanje strokovnih kadrov	330	337	308,82	337	0,94	0,92		337		337											
14.4.7.	Dan slovenskih planinskih doživetij		100	112,14	100		1,12		100		100											
14.4.8.	Delovna akcija v PUS Bavšica	299	600	448,17	600	1,50	0,75		600		600											
14.4.9.	Motivacijski vikend	243	250	160,24	250	0,66	0,64		250		250											
14.4.10.	Promocija	6.437	1.200	22,50	1.260	0,00	0,02		1.200		1.260											
14.4.12.	Družinski tabor	2.867	2.900	2.072,47	2.900	0,72	0,71		2.900		2.900											
14.4.19.	Ostalo	1.660	680		680	0,00	0,00		680		680											
14.5.	**Tekmovanja**	**8.774**	**7.900**	**6.603,25**	**8.300**	**0,75**	**0,84**		**7.899**		**8.300**											
14.5.1.	Tekmovanja Mladina in gore	4.113	3.600	3.025,29	4.000	0,74	0,84		3.600		4.000											
14.5.2.	POT - lige	160	300	0,00	300	0,00	0,00		300		300											
14.5.3.	Slovensko planinsko orientacijsko tekmovanje	1.334	1.500	1.539,96	1.500	1,15	1,03		1.499		1.500											
14.5.4.	Balkansko POT	3.168	2.500	2.038,00	2.500	0,64	0,82		2.500		2.500											
14.6.	**Sofinanciranje skupnih stroškov dela in materiala**	**7.000**	**7.000**	**7.000,00**	**7.000**	**1,00**	**1,00**		**7.000**		**7.000**											
14.6.1.	Sofinanciranje skupnih stroškov dela in materiala	7.000	7.000	7.000,00	7.000	1,00	1,00		7.000		7.000											
15.	**Komisija za planinske poti (KPP)**	**67.647**	**94.352**	**84.252,76**	**81.490**	**1,25**	**0,89**	**52.345**	**94.352**	**60.770,02**	**78.700**	**1,16**	**0,64**	**7.112,43**	**28.233,29**	**20.996,28**				**3.688,33**	**739,69**	
	IZID IZ PRETEKLIH LET/IZID OBDOBJA/PRENOS V NASLEDNJE L.							*-15.302*	*42.117*	*-23.482,74*	*18.634*											
15.1.	**Organizacijske aktivnosti**	**3.678**	**3.960**	**2.582,24**	**3.460**	**0,70**	**0,65**		**1.000**		**1.000**											
15.1.1.	Zbor komisije	552	400	437,27	700	0,79	1,09		200		200											
15.1.2.	Seje izvršnega odbora	1.278	900	1.344,24	900	1,05	1,49		600		600											
15.1.3.	Seje strokovnih organov	329	1.000	361,26	1.000	1,10	0,36		200		200											
15.1.4.	Seje KEUPS	163	360	107,28	360	0,66	0,30		0		0											
15.1.9.	Ostalo	1.355	1.300	332,19	500	0,25	0,26		0		0											
15.2.	**Usposabljanja**	**15.278**	**19.332**	**12.257,78**	**18.530**	**0,80**	**0,63**		**18.052**		**17.500**											
15.2.1.	Tečaj za markaciste	8.540	12.760	7.310,32	12.750	0,86	0,57		12.760		12.500											
15.2.2.	Licenčno izpopolnjevanje za markaciste	4.403	5.292	3.361,45	5.000	0,76	0,64		5.292		5.000											
15.2.3.	Zaključni tečaj za markaciste	560				0,00			0		0											
15.2.9.	Ostalo	1.774	1.280	1.586,01	780	0,89	1,24		0		0											
15.3.	**Vzdrževanje planinskih poti**	**20.500**	**42.160**	**44.024,71**	**29.600**	**2,15**	**1,04**		**52.000**		**36.900**											
15.3.1.	Vzdrževanje zahtevnih in zelo zahtevnih pl. poti	12.810	17.000	25.036,42	13.100	1,95	1,47		35.500		19.950											
15.3.2.	Razpis za za smerne table		17.000	3.672,66			0,22		15.000		15.950											
15.3.3.	Nadelava novih poti	1.510	2.000	2.904,44		1,92	1,45		1.100		0											
15.3.4.	Druge delovne akcije	901				0,00					0											
15.3.6.	Pregledi poti	340	500	211,66	500	0,62	0,42		400		500											
15.3.7.	Zaščitna sredstva	297	2.100	239,86	6.500	0,81	0,11				0											
15.3.8.	Urejanje poti v skrbništvu PZS		2.060		4.000		0,00				0											
15.3.9.	Ostalo		500				0,00				0											
15.3.10.	Interventna akcija		1.000		5.500		0,00				500											
15.3.11.	Akcija 1	652		85,24		0,13					0											
15.3.12.	Akcija 2	415		1.246,98		3,00					0											
15.3.13.	Akcija 3	277		319,28		1,15					0											
15.3.14.	Akcija 4	889		2.370,98		2,67					0											
15.3.15.	Akcija 5	637		1.613,01		2,53					0											
15.3.16.	Akcija 6	417		902,58		2,17					0											
15.3.17.	Akcija 7	418		759,53		1,82					0											
15.3.18.	Akcija 8	833		213,66		0,26					0											
15.3.19.	Akcija 9			415,18							0											
15.3.20.	Akcija 10	105		189,11		1,81					0											
15.3.21.	Akcija 11			3.433,79							0											
15.3.22.	Akcija 12			410,33							0											

	POROČILO PO SM ZA LETO 2019	ODHODKI						PRIHODKI						PRIHODKI POROČILO 2019								
Št. SM	Opis stroškovnih mest (SM)	POROČILO 2018	REBALANS FIN. NAČRTA 2019	POROČILO 2019	FINANČNI NAČRT 2020	KOEF. POR2019/POR2018	KOEF. POR2019/REB2019	POROČILO 2018	REBALANS FIN. NAČRTA 2019	POROČILO 2019	FINANČNI NAČRT 2020	KOEF. POR2019/POR2018	KOEF. POR2019/REB2019	Članarina	Lastna dej.	Sredstva FSO	Sredstva LPŠ	Urad za mladino	Sponzorstvo	Donacije	Interne knjižbe	Ostalo
15.4.	**Ostale aktivnosti**	**8.191**	**8.900**	**5.388,03**	**9.900**	**0,66**	**0,61**		**3.300**		**3.300**											
15.4.1.	Dan slovenskih markacistov	4.215	5.000	2.026,59	5.000	0,48	0,41		800		800											
15.4.4.	Zavarovanje strokovnih kadrov	3.912	3.900	3.361,44	3.900	0,86	0,86		2.500		2.500											
15.4.5.	Mednarodna dejavnost				1.000																	
15.4.9.	Ostalo	63				0,00			0		0											
15.5.	**Sofinanciranje skupnih stroškov dela in materiala**	**20.000**	**20.000**	**20.000,00**	**20.000**	**1,00**	**1,00**		**20.000**		**20.000**											
15.5.1.	Sofinanciranje skupnih stroškov dela in materiala	20.000	20.000	20.000,00	20.000	1,00	1,00		20.000		20.000											
16.	**Komisija za športno plezanje (KŠP)**	**420.536**	**488.619**	**557.276,39**	**499.750**	**1,33**	**1,14**	**431.915**	**490.866**	**540.772,44**	**499.750**	**1,25**	**1,10**	**1.269,44**	**62.567,07**	**131.385,88**	**272.081,00**		**76.700,00**		**-29.841,19**	**26.610,24**
	IZID IZ PRETEKLIH LET/IZID OBDOBJA/PRENOS V NASLEDNJE L.							*11.378*	*10.635*	*-16.503,95*	*-5.869*											
16.1.	**Organizacijske aktivnosti**	**1.687**	**2.100**	**2.508,43**	**1.850**	**1,49**	**1,19**		**600**		**600**											
16.1.2.	Seje izvršnega odbora	139	300	109,44	300	0,79	0,36		300		300											
16.1.3.	Seje strokovnih organov	63	300	471,42	300	7,53	1,57		300		300											
16.1.9.	Ostalo	1.485	1.500	1.927,57	1.250	1,30	1,29		0		0											
16.2.	**Usposabljanja**	**10.728**	**13.107**	**24.513,03**	**30.260**	**2,28**	**1,87**		**13.660**		**30.260**											
16.2.1.	Izpiti športni plezalci	2.871	3.227	3.446,74	3.780	1,20	1,07		3.780		3.780											
16.2.2.	Inštruktorji in vaditelji	3.575	6.560	18.104,55	23.160	5,06	2,76		6.560		23.160											
16.2.3.	Postavljalci, licenčni seminar	2.856	0	0,00	0	0,00			0		0											
16.2.5.	Opremljevalci, seminar in izpiti		2.600	2.417,96	2.600		0,93		2.600		2.600											
16.2.6.	Trenerji	907	0	0,00	0	0,00			0		0											
16.2.7.	Sodniki	519	720	543,78	720	1,05	0,76		720		720											
16.3.	**Mladinska reprezentanca v šp. plezanju**	**134.904**	**137.160**	**154.910,82**	**139.760**	**1,15**	**1,13**		**139.753**		**140.400**											
16.3.1.	Nastopi in treningi po planu selektorja	117.820	115.512	133.262,39	117.200	1,13	1,15		118.104		132.340											
16.3.2.	MR stroški organizacije tekmovanj, vezani na reprez.								0		-14.500											
16.3.3.	MR sofinanciranje skupnih stroškov dela in materiala	17.084	21.648	21.648,43	22.560	1,27	1,00		21.648		22.560											
16.4.	**Članska reprezentaca v šp. plezanju**	**224.146**	**276.480**	**333.420,20**	**277.609**	**1,49**	**1,21**		**286.963**		**276.934**											
16.4.1.	Nastopi in treningi po planu selektorja	194.945	240.100	297.040,25	240.419	1,52	1,24		250.583		270.244											
16.4.2.	ČR stroški organizacije tekmovanj, vezani na repr.								0		-30.500											
16.4.3.	ČR sofinanciranje skupnih stroškov dela in materiala	29.201	36.380	36.379,95	37.190	1,25	1,00		36.380		37.190											
16.5.	**Tekmovanja**	**31.672**	**38.372**	**26.157,70**	**26.599**	**0,83**	**0,68**		**21.840**		**21.840**											
16.5.1.	Državno prvenstvo RS	29.305	36.273	24.058,24	24.500	0,82	0,66		21.600		21.600											
16.5.3.	Državno prvenstvo osnovnih šol	1.813	1.813	1.813,26	1.813	1,00	1,00		120		120											
16.5.4.	Državno prvenstvo srednjih šol	554	286	286,20	286	0,52	1,00		120		120											
16.6.	**Ostale aktivnosti**	**17.400**	**21.400**	**15.766,21**	**23.672**	**0,91**	**0,74**		**28.050**		**29.717**											
16.6.1.	Razglasitev najuspešnejših šp.plezalcev	435	500	425,52	500	0,98	0,85		0		0											
16.6.2.	Plezališča Slovenije	16.104	16.000	14.952,60	18.272	0,93	0,93		16.611		18.272											
16.6.5.	Slovenija pleza			31,72					0		0											
16.6.7.	Spletna stran, prenova informatike	406	1.000		1.000	0,00	0,00		0		0											
16.6.9.	Ostalo	456	3.900	356,37	3.900	0,78	0,09		11.439		11.444											
17.	**Komisija za turno kolesarstvo (KTK)**	**16.099**	**17.461**	**14.007,56**	**19.103**	**0,87**	**0,80**	**16.056**	**18.237**	**15.546,36**	**20.403**	**0,97**	**0,85**	**784,44**	**14.761,92**							
	IZID IZ PRETEKLIH LET/IZID OBDOBJA/PRENOS V NASLEDNJE L.							*-44*	*-1.314*	*1.538,80*	*224*											
17.1.	**Organizacijske aktivnosti**	**996**	**1.000**	**839,25**	**1.000**	**0,84**	**0,84**		**1.000**		**1.000**											
17.1.1.	Zbor komisije	82	150	80,87	150	0,99	0,54		150		150											
17.1.2.	Seje izvršnega odbora	580	600	285,96	600	0,49	0,48		600		600											
17.1.3.	Seje strokovnih organov	137	50	257,78	50	1,88	5,16		50		50											
17.1.9.	Ostalo	197	200	214,64	200	1,09	1,07		200		200											
17.2.	**Usposabljanja**	**12.142**	**13.500**	**10.649,75**	**14.800**	**0,88**	**0,79**		**14.276**		**16.100**											
17.2.1.	Turno kolesarski vodnik 1	11.114	11.000	10.526,34	12.000	0,95	0,96		11.000		12.700											
17.2.2.	Turno kolesarski vodnik 2		2.000		2.400		0,00		2.000		3.000											
17.2.9.	Ostalo	1.029	500	123,41	400	0,12	0,25		1.276		400											
17.3.	**Licenčna usposabljanja**	**1.706**	**1.500**	**1.200,95**	**2.000**	**0,70**	**0,80**		**1.500**		**2.000**											
17.3.1.	Licenčni seminarji	1.599	1.500	1.200,95	2.000	0,75	0,80		1.500		2.000											
17.3.9.	Ostalo	107				0,00			0		0											
17.4.	**Ostale aktivnosti**	**305**	**511**	**367,61**	**353**	**1,21**	**0,72**		**511**		**353**											
17.4.2.	Zavarovanje strokovnih kadrov	305	311	367,61	353	1,21	1,18		311		353											
17.4.9.	Ostalo		200				0,00		200		0											
17.5.	**Sofinanciranje skupnih stroškov dela in materiala**	**950**	**950**	**950,00**	**950**	**1,00**	**1,00**		**950**		**950**											
17.5.1.	Sofinanciranje skupnih stroškov dela in materiala	950	950	950,00	950	1,00	1,00		950		950											
18.	**Komisija za varstvo gorske narave (KVGN)**	**9.297**	**6.410**	**6.777,64**	**6.370**	**0,73**	**1,06**	**7.836**	**7.420**	**5.715,07**	**6.940**	**0,73**	**0,77**	**1.313,36**	**4.280,00**						**121,71**	
	IZID IZ PRETEKLIH LET/IZID OBDOBJA/PRENOS V NASLEDNJE L.							*-1.461*	*-1.560*	*-1.062,57*	*-2.622*											
18.1.	**Organizacijske aktivnosti**	**997**	**600**	**612,23**	**600**	**0,61**	**1,02**		**600**		**600**											
18.1.1.	Zbor komisije	225	200	200,03	200	0,89	1,00		200		200											
18.1.2.	Seje izvršnega odbora	772	400	412,20	400	0,53	1,03		400		400											
18.2.	**Usposabljanja**	**5.128**	**3.680**	**4.348,81**	**3.200**	**0,85**	**1,18**		**3.900**		**3.500**											
18.2.1.	Usposabljanja	5.128	3.680	4.348,81	3.200	0,85	1,18		3.900		3.500											
18.3.	**Licenčni seminarji**	**965**	**530**	**503,24**	**530**	**0,52**	**0,95**		**1.320**		**800**											
18.3.1.	Izpopolnjevanje za vgn	965	530	503,24	530	0,52	0,95		1.320		800											
18.4.	**Ostale aktivnosti**	**1.608**	**1.000**	**713,36**	**1.440**	**0,44**	**0,71**		**1.000**		**1.440**											
18.4.2.	Ozaveščevalne aktivnosti	1.608	1.000	713,36	1.440	0,44	0,71		1.000		1.440											
18.5.	**Sofinanciranje skupnih stroškov dela in materiala**	**600**	**600**	**600,00**	**600**	**1,00**	**1,00**		**600**		**600**											

	POROČILO PO SM ZA LETO 2019	ODHODKI						PRIHODKI						PRIHODKI POROČILO 2019								
Št. SM	Opis stroškovnih mest (SM)	POROČILO 2018	REBALANS FIN. NAČRTA 2019	POROČILO 2019	FINANČNI NAČRT 2020	KOEF. POR2019/POR2018	KOEF. POR2019/REB2019	POROČILO 2018	REBALANS FIN. NAČRTA 2019	POROČILO 2019	FINANČNI NAČRT 2020	KOEF. POR2019/POR2018	KOEF. POR2019/REB2019	Članarina	Lastna dej.	Sredstva FSO	Sredstva LPŠ	Urad za mladino	Sponzorstvo	Donacije	Interne knjižbe	Ostalo
18.5.1.	Sofinanciranje skupnih stroškov dela in materiala	600	600	600,00	600	1,00	1,00		600		600											
19.	**Vodniška komisija (VK)**	**78.526**	**88.825**	**82.009,81**	**151.017**	**1,04**	**0,92**	**80.815**	**88.825**	**83.473,21**	**151.017**	**1,03**	**0,94**	**6.998,82**	**54.090,33**						**2.282,82**	**20.101,24**
	IZID IZ PRETEKLIH LET/IZID OBDOBJA/PRENOS V NASLEDNJE L.							*2.290*	*-14.444*	*1.463,40*	*-12.981*											
19.1.	**Organizacijske aktivnosti**	**1.677**	**1.450**	**1.919,13**	**1.450**	**1,14**	**1,32**		**1.450**		**1.450**											
19.1.1.	Zbor komisije	239	450	259,00	450	1,08	0,58		450		450											
19.1.2.	Seje izvršnega odbora	1.018	400	737,10	400	0,72	1,84		400		400											
19.1.3.	Seje strokovnih organov	256	400	336,24	400	1,31	0,84		400		400											
19.1.9.	Ostalo	163	200	586,79	200	3,60	2,93		200		200											
19.2.	**Usposabljanja**	**37.449**	**27.940**	**27.920,34**	**83.207**	**0,75**	**1,00**		**27.940**		**83.207**											
19.2.0.	Usposabljanje skupni stroški	848	800	1.021,27	800	1,20	1,28		800		800											
19.2.9.	Tečaj kategorija C		2.700		3.130		0,00		2.700		3.130											
19.2.10.	Tečaj kategorija D (I. izmena)	5.373			6.327	0,00			0		6.327											
19.2.15.	Tečaj kategorija A (deljeni), dve skupini	9.628			28.950	0,00			0		28.950											
19.2.16.	Tečaj kategorija A (PUS Bavšica, 1. izmena)	12.274	15.840	12.971,03	14.475	1,06	0,82		15.840		14.475											
19.2.17.	Tečaj kategorija A (PUS Bavšica, 2. izmena)	9.325			14.475	0,00			0		14.475											
19.2.18.	Tečaj kategorija B (1. izmena)		4.300	3.009,57	7.525		0,70		4.300		7.525											
19.2.19.	Tečaj kategorija B (2. izmena)		4.300	10.918,47	7.525		2,54		4.300		7.525											
19.3.	**Licenčni seminarji**	**24.965**	**44.375**	**38.441,79**	**51.300**	**1,54**	**0,87**		**44.375**		**51.300**											
19.3.0.	Licenčni seminarji skupni stroški	77	100	65,00	2.000	0,85	0,65		100		2.000											
19.3.32.	Usklajevanje inštruktorjev PV	806	1.000	668,58	1.000	0,83	0,67		1.000		1.000											
19.3.33.	Snežno izpopolnjevanje Savinjski MDO PD	2.295	3.700	3.248,30	3.700	1,42	0,88		3.700		3.700											
19.3.34.	Snežno izpopolnjevanje MDO PD Podravja	1.025	3.700	2.319,67	3.700	2,26	0,63		3.700		3.700											
19.3.35.	Snežno izpopolnjevanje MDO PD Gorenjske	754	3.700	3.581,42	3.700	4,75	0,97		3.700		3.700											
19.3.36.	Snežno izpopolnjevanje MDO PD Koroške	1.165	3.700	2.818,16	3.700	2,42	0,76		3.700		3.700											
19.3.37.	Kopno izpopolnjevanje MDO PD Gorenjske	2.464	3.350	2.631,73	3.350	1,07	0,79		3.350		3.350											
19.3.38.	Kopno izpopolnjevanje MDO PD Primorske	1.314	1.675	1.216,50	3.350	0,93	0,73		1.675		3.350											
19.3.39.	Kopno izpopolnjevanje MDO PD Koroške	1.175	3.350	2.494,88	3.350	2,12	0,74		3.350		3.350											
19.3.40.	Kopno izpopolnjevanje MDO PD Dolenjske in Bele krajine	1.300	3.350	2.855,03	3.350	2,20	0,85		3.350		3.350											
19.3.41.	Kopno izpopolnjevanje Savinjski MDO PD	1.269	3.350	2.546,92	3.350	2,01	0,76		3.350		3.350											
19.3.42.	Kopno izpopolnjevanje MDO PD Ljubljane	2.087	1.675	1.515,33	3.350	0,73	0,90		1.675		3.350											
19.3.43.	Kopno izpopolnjevanje MDO PD Podravja	4.510	3.350	5.435,64	3.350	1,21	1,62		3.350		3.350											
19.3.44.	Kopno izpopolnjevanje MDO PD Zasavja	2.310	3.350	2.526,20	3.350	1,09	0,75		3.350		3.350											
19.3.45.	Kopno izpopolnjevanje MDO PD Notranjske		1.675	1.469,93	3.350		0,88		1.675		3.350											
19.3.47.	Kopno izpopolnjevanje MDO PD republiško - SOU VK PZS	2.417	3.350	3.048,50	3.350	1,26	0,91		3.350		3.350											
19.4.	**Ostale aktivnosti**	**5.885**	**6.510**	**5.178,55**	**6.510**	**0,88**	**0,80**		**6.510**		**6.510**											
19.4.1.	Priznanja komisije	783	800	698,80	800	0,89	0,87		800		800											
19.4.2.	Zavarovanje strokovnih kadrov	5.103	5.210	4.479,75	5.210	0,88	0,86		5.210		5.210											
19.4.9.	Ostalo		500		500		0,00		500		500											
19.5.	**Sofinanciranje skupnih stroškov dela in materiala**	**8.550**	**8.550**	**8.550,00**	**8.550**	**1,00**	**1,00**		**8.550**		**8.550**											
19.5.1.	Sofinanciranje skupnih stroškov dela in materiala	8.550	8.550	8.550,00	8.550	1,00	1,00		8.550		8.550											

BDO

Tel: +386 1 53 00 920
Fax: +386 1 53 00 921
info@bdo.si
www.bdo.si

Cesta v Mestni log 1
SI-1000 Ljubljana
Slovenija

PREJETO
05 -03- 2020

PZSPRP43373

POROČILO NEODVISNEGA REVIZORJA

Ustanoviteljem:
Planinska zveza Slovenije
Ob železnici 30a
1000 Ljubljana

Mnenje

Revidirali smo računovodske izkaze Planinske zveze Slovenije, ki vključujejo bilanco stanja na dan 31. decembra 2019 in izkaz poslovnega izida za tedaj končano leto ter povzetek bistvenih računovodskih usmeritev in druge pojasnjevalne informacije.

Po našem mnenju priloženi računovodski izkazi v vseh pomembnih pogledih pošteno predstavljajo finančni položaj Planinske zveze Slovenije na dan 31. decembra 2019 ter njen poslovni izid za tedaj končano leto v skladu s Slovenskimi računovodskimi standardi (SRS) ter posebnim SRS 33 Računovodske rešitve v društvih in invalidskih organizacijah.

Podlaga za mnenje

Revizijo smo opravili v skladu z Mednarodnimi standardi revidiranja (MSR). Naše odgovornosti na podlagi teh pravil so opisane v tem poročilu v odstavku *Revizorjeva odgovornost za revizijo računovodskih izkazov*. V skladu s Kodeksom etike za računovodske strokovnjake, ki ga je izdal Odbor za mednarodne standarde etike za računovodske strokovnjake (Kodeks IESBA) ter etičnimi zahtevami, ki se nanašajo na revizijo računovodskih izkazov v Sloveniji, potrjujemo svojo neodvisnost od družbe in, da smo izpolnili vse druge etične zahteve v skladu s temi zahtevami in Kodeksom IESBA.

Verjamemo, da so pridobljeni revizijski dokazi zadostni in ustrezni kot osnova za naše revizijsko mnenje.

Druge informacije

Za druge informacije je odgovorno poslovodstvo. Druge informacije obsegajo poglavje Vsebinsko poročilo o poslovanju društva, ki je sestavni del letnega poročila Planinske zveze Slovenije vendar ne vključujejo računovodskih izkazov in našega revizorjevega poročila o njih.

Naše mnenje o računovodskih izkazih se ne nanaša na druge informacije in o njih ne izražamo nobene oblike zagotovila.

V povezavi z opravljeno revizijo računovodskih izkazov je naša odgovornost prebrati druge informacije in pri tem presoditi ali so druge informacije pomembno neskladne s mi računovodskimi izkazi, zakonskimi zahtevami ali našim poznavanjem, pridobljenim pri revidiranju, ali se kako drugače kažejo kot pomembno napačne. Če na podlagi opravljenega dela zaključimo, da obstaja pomembno napačna navedba drugih informacij, moramo o takih okoliščinah poročati. V zvezi s tem na podlagi opisanih postopkov poročamo, da:

- so druge informacije v vseh pomembnih pogledih usklajene z revidiranimi računovodskimi izkazi;
- so druge informacije pripravljene v skladu z veljavnimi zakoni in predpisi; ter
- na podlagi poznavanja in razumevanja družbe in njenega okolja, ki smo ga pridobili med revizijo, v zvezi z drugimi informacijami nismo ugotovil bistveno napačnih navedb.

BDO

Odgovornost poslovodstva za računovodske izkaze

Poslovodstvo je odgovorno za pripravo in pošteno predstavitev teh računovodskih izkazov v skladu s *Slovenskimi računovodskimi standardi* ter Zakonom o društvih in za tàko notranje kontroliranje, kot je v skladu z odločitvijo poslovodstva potrebno, da omogoči pripravo računovodskih izkazov, ki ne vsebujejo pomembno napačne navedbe zaradi prevare ali napake.

Poslovodstvo je pri pripravi računovodskih izkazov društva odgovorno za oceno njegove sposobnosti, da nadaljuje kot delujoče podjetje, razkritje zadev, povezanih z delujočim podjetjem in uporabo predpostavke delujočega podjetja kot podlago za računovodenje, razen če namerava poslovodstvo društvo likvidirati ali zaustaviti poslovanje, ali če nima druge možnosti, kot da napravi eno ali drugo.

Revizorjeva odgovornost za revizijo računovodskih izkazov

Naši cilji so pridobiti sprejemljivo zagotovilo o tem, ali so računovodski izkazi kot celota brez pomembno napačne navedbe zaradi prevare ali napake, in izdati revizorjevo poročilo, ki vključuje naše mnenje. Sprejemljivo zagotovilo je visoka stopnja zagotovila, vendar ni jamstvo, da bo revizija, opravljena v skladu z MSR, vedno odkrila pomembno napačno navedbo, če ta obstaja. Napačne navedbe lahko izhajajo iz prevare ali napake, ter se smatrajo za pomembne, če je upravičeno pričakovati, da posamič ali skupaj, vplivajo na gospodarske odločitve uporabnikov, sprejete na podlagi teh računovodskih izkazov.

Med izvajanjem revidiranja v skladu s pravili revidiranja uporabljamo strokovno presojo in ohranjamo poklicno nezaupljivost. Prav tako:

- prepoznamo in ocenimo tveganja pomembno napačne navedbe v računovodskih izkazih, bodisi zaradi napake ali prevare, oblikujemo in izvajamo revizijske postopke kot odzive na ocenjena tveganja ter pridobivamo zadostne in ustrezne revizijske dokaze, ki zagotavljajo podlago za naše mnenje. Tveganje, da ne bomo odkrili napačne navedbe, ki izvira iz prevare, je višje od tistega, povezanega z napako, saj prevara lahko vključuje skrivne dogovore, ponarejanje, namerno opustitev, napačno razlago ali izogibanje notranjih kontrol;
- opravimo postopke preverjanja in razumevanja notranjih kontrol, pomembnih za revizijo z namenom oblikovanja revizijskih postopkov, ki so okoliščinam primerni, vendar ne z namenom izraziti mnenja o učinkovitosti notranjih kontrol družbe;
- presodimo ustreznost uporabljenih računovodskih usmeritev in sprejemljivost računovodskih ocen ter z njimi povezanih razkritij poslovodstva;
- na podlagi pridobljenih revizijskih dokazov o obstoju pomembne negotovosti glede dogodkov ali okoliščin, ki zbujajo dvom v sposobnost društva, da nadaljuje kot delujoče podjetje, sprejmemo sklep o ustreznosti poslovodske uporabe predpostavke delujočega podjetja, kot podlage računovodenja. Če sprejmemo sklep o obstoju pomembne negotovosti, smo dolžni v revizorjevem poročilu opozoriti na ustrezna razkritja v računovodskih izkazih ali, če so taka razkritja neustrezna, prilagoditi mnenje. Revizorjevi sklepi temeljijo na revizijskih dokazih pridobljenih do datuma izdaje revizorjevega poročila. Vendar kasnejši dogodki ali okoliščine lahko povzročijo prenehanje organizacije kot delujočega podjetja;
- ovrednotimo splošno predstavitev, strukturo, vsebino računovodskih izkazov vključno z razkritji, in ali računovodski izkazi predstavljajo zadevne posle in dogodke na način, da je dosežena poštena predstavitev.

Poslovodstvo med drugim obveščamo o načrtovanem obsegu in času revidiranja in pomembnih revizijskih ugotovitvah vključno s pomanjkljivostmi notranjih kontrol, ki smo jih zaznali med našo revizijo.

Odstavek o drugih zakonskih zadevah

V skladu z Zakonom o društvih je revizorjeva odgovornost tudi, da oceni, ali so presežki prihodkov nad odhodki porabljeni za namene nepridobitne dejavnosti določene v temeljnem aktu društva.

Poslovno leto 2019 je društvo zaključilo s presežkom prihodkov nad odhodki v višini 4.905€, za ta znesek se je povečal društveni sklad, kar je skladno z zakonskimi zahtevami ter temeljnim aktom društva.

Ljubljana, 4.3.2020

BDO Revizija d.o.o.
Cesta v Mestni log 1, Ljubljana

BDO Revizija d.o.o.
Družba za revidiranje

Ksenija Madon
Pooblaščena revizorka

PLANINSKA ZVEZA SLOVENIJE | ALPINE ASSOCIATION OF SLOVENIA
SPD 1893

Ob železnici 30 a
p. p. 214
SI-1001 Ljubljana
W www.pzs.si

E info@pzs.si
T +386 (0)1 43 45 680
F +386 (0)1 43 45 691
ID DDV Si62316133
IBAN SI56 6100 0001 6522 551

VSEBINSKO POROČILO PLANINSKE ZVEZE SLOVENIJE ZA LETO 2019

marec 2020

Kazalo vsebine

POROČILO S SKUPŠČINE PZS 2019 3
POROČILO UPRAVNEGA ODBORA PZS ZA LETO 2019 5
POROČILO MLADINSKE KOMISIJE ZA LETO 2019 8
POROČILO KOMISIJE ZA ŠPORTNO PLEZANJE ZA LETO 2019 15
POROČILO KOMISIJE ZA TURNO KOLESARSTVO ZA LETO 2019 23
POROČILO KOMISIJE ZA ALPINIZEM ZA LETO 2019 30
POROČILO KOMISIJE ZA GORSKE ŠPORTE ZA LETO 2019 35
POROČILO KOMISIJE ZA PLANINSKE POTI ZA LETO 2019 38
POROČILO KOMISIJE ZA VARSTVO GORSKE NARAVE V LETU 2019 47
POROČILO GOSPODARSKE KOMISIJE PZS V LETU 2019 54
POROČILO VODNIŠKE KOMISIJE PZS V LETU 2019 59
POROČILO ODBORA ZA USPOSABLJANJE IN PREVENTIVO ZA LETO 2019 65
POROČILO ODBORA ZA ZALOŽNIŠTVO IN INFORMIRANJE ZA LETO 2019 67
POROČILO RAZISKOVALNE SKUPINE PZS ZA LETO 2019 70
POROČILO ODBORA ZA ČLANSTVO PZS V LETU 2019 71
POROČILO ODBORA ZA PRAVNE ZADEVE PZS ZA LETO 2019 72
POROČILO ODBORA PLANINSTVO ZA INVALIDE/OPP ZA LETO 2019 73
POROČILO PLANINSKEGA VESTNIKA V LETU 2019 78
POROČILO MDO PD PRIMORSKE ZA LETO 2019 82
POROČILO MDO PD GORENJSKE ZA LETO 2019 86
POROČILO SAVINJSKEGA MDO PD ZA LETO 2019 91
POROČILO MDO PD NOTRANJSKE ZA LETO 2019 95
POROČILO MDO PD LJUBLJANE ZA LETO 2019 97
POROČILO MDO PD PODRAVJA ZA LETO 2019 100
POROČILO MDO PD ZASAVJA ZA LETO 2019 105
POROČILO MDO PD POSOČJA ZA LETO 2019 107
POROČILO MDO PD DOLENJSKE IN BELE KRAJINE ZA LETO 2019 111
POROČILO MDO PD POMURJA ZA LETO 2019 117
POROČILO MDO PD KOROŠKE ZA LETO 2019 119
POROČILO MDO PD KAMNIŠKO-BISTRIŠKEGA OBMOČJA ZA LETO 2019 121
POROČILO STROKOVNE SLUŽBE 2019 124

POROČILO S SKUPŠČINE PZS 2019

Na redni letni skupščini Planinske zveze Slovenije . aprila 2019 v Mariboru so delegati planinskih društev soglasno potrdili poročila organov PZS ter okvirni vsebinski in finančni program dela PZS za leto 2020. Posvetili so se članstvu v PZS, planinski infrastrukturi in zaščiti markacije kot blagovne znamke, predstavljen je bil tudi idejni projekt nove planinske koče na Korošici.

Slovenska planinska organizacija (Planinska zveza Slovenije in včlanjena društva) se je od leta 1893 do danes na temelju prostovoljstva razvila v eno najbolj množičnih in vsebinsko najbogatejših nevladnih organizacij v Sloveniji in vse do danes ohranila svoje osnovno poslanstvo - organiziranje različnih aktivnosti v gorskem svetu, strokovno usposabljanje planinskih kadrov ter skrb za planinske poti in planinske koče, za varovanje gorske narave, varnost v gorah, planinsko kulturo in članstvo. Planinska zveza je v svoje članstvo leta 2018 sprejela pet novih društev: Planinsko društvo Kozorog, Planinsko društvo Treskavica Sarajevo, Plezalni klub FA, Plezalni klub Beta in Turnosmučarski klub LiMa, tako da pod okriljem PZS trenutno deluje 290 društev z več kot 58 tisoč člani različnih starostnih skupin.

Skupščina Planinske zveze Slovenije 2019 v Mariboru v znamenju soglasnosti (foto Manca Čuješ)

Na redni letni **skupščini PZS** se je v stavbi Rektorata Univerze v Mariboru zbralo 135 delegatov, sklepčnost je bila skoraj 47-odstotna. Delegati planinskih društev so potrdili vsebinsko in finančno poročilo organov PZS za leto 2018 ter okvirni vsebinski in finančni program dela za leto 2020. *"Naše uveljavljene sisteme usposabljanja bomo morali prilagoditi zahtevam novega zakona o športu, kar je tudi priložnost za njihovo posodobitev. Hitro rastoč obisk gora in vremenske ujme so povečali potrebo po vzdrževanju planinskih poti, kar pomeni veliko dodatno potrebo po prostovoljnem delu markacistov in visoke materialne stroške. Zato upravičeno*

pričakujemo, da nam bosta pri tem - pa tudi pri okoljski in energetski sanaciji planinskih koč - priskočila na pomoč država in turistično gospodarstvo. Pri delu z mladimi gre našim mentorjem zahvala za visok delež otrok iz vrtcev in osnovnih šol, vključenih v planinstvo, več napora pa moramo vložiti, da jih zadržimo tudi v dijaških in študentskih letih. Verjamem, da so jim poleg pohodništva lahko še kako zanimive naše bolj dinamične aktivnosti, kot so športno plezanje, alpinizem in turno kolesarstvo," je osrednje izzive planinske organizacije predstavil predsednik PZS **Jože Rovan**.

Kulturni program pred začetkom skupščine je organiziralo Planinsko društvo Maribor Matica, za glasbeno-zgodovinsko uverturo sta poskrbela **Stane Kocutar** v izbrani besedi in kantavtor **Peter Andrej** z avtorskimi priredbami pesmi Janka Glazerja, nastopila je tudi vokalna skupina MPZ OŠ Ludvika Pliberška Maribor. Planincem iz vse Slovenije je prijazno dobrodošlico izrekel podžupan občine Maribor **Samo Peter Medved**, na izhodišču Slovenske planinske poti jih je pozdravil **Jure Fišer**, predsednik PD Maribor Matica, ki letos praznuje 100. obletnico, srečno v gorah jim je zaželel tudi podpredsednik Gorske reševalne zveze Slovenije **Marko Matajurc**.

Podžupan občine Maribor Samo Peter Medved, predsednik PZS Jože Rovan in predsednik PD Maribor Matica Jure Fišer (foto Manca Čuješ)

Pred skupščino sta med predstavniki planinskih društev veliko zanimanja poželi okrogli mizi *Kakšna planinska društva si želimo (včlanjevati) v Planinsko zvezo Slovenije?* in *Planinske koče - temelj planinstva ali zgolj premoženje*, ki predstavljata le začetek razprave na obe temi. Kot je povzel podpredsednik PZS **Roman Ponebšek**, se je ob dosedanjem sistemu včlanjevanja društev v PZS, ki je postavljal precej ohlapne vsebinske pogoje, pokazalo, da to vodi k drobljenju društev, ki težko izvajajo celovit planinski program, zato bo v prihodnje treba odgovoriti na vprašanje članstva, prav tako pa pripraviti kakovostna izobraževanja za vodstvene kadre. Podpredsednik **Miro Eržen** je osvetlil vprašanje vlaganj širših družbenih sredstev v planinske koče in njihovega zavarovanja v primeru prodaje. Razprava je pokazala pričakovanja udeležencev, da bo planinska organizacija storila vse, da do nadaljnjih primerov prodaje ne bo prišlo, hkrati pa se zavedajo, da to vprašanje formalnopravno v tem trenutku ni ustrezno rešeno.

Predsednik PD Celje Matica **Franc Povše** je skupaj z arhitektom **Rokom Bordonom** predstavil idejni projekt novega Kocbekovega doma na Korošici, na podlagi katerega izdelujejo projektno dokumentacijo in so začeli postopek za pridobitev gradbenega dovoljenja. Letos nameravajo odstraniti del ruševin, ki ne bodo več uporabne, in začeti izdelavo temeljev nove koče, poleti pa bodo na Korošici poskrbeli za zasilno oskrbovanje v bivalnih kontejnerjih. Povše se je vsem planinskim društvom zahvalil za namenski prispevek enega evra iz članarine 2019, ki bo namenjen za gradnjo koče, ki predstavlja izjemen finančni in logistični zalogaj.

Kot je razložil generalni sekretar PZS **Matej Planko**, je markacija - ki se lahko v skladu z zakonom uporablja za označevanje planinskih poti - zaščitena kot blagovna znamka, s čimer je omejena njena uporaba za komercialne namene oz. je predhodno treba pridobiti soglasje PZS. Vodja Odbora za založništvo in informiranje PZS **Bojan Rotovnik** pa je predstavil marketinške aktivnosti za povečanje prodaje planinskih tiskovin prek društev in planinskih koč.

Vodstvo PZS je ob koncu zbrane povabilo na dogodek Slovenska turnokolesarska pot v 1 dnevu, ko se bodo turni kolesarji 1. junija podali na vseh 41 etap te krožne poti, in na Dan slovenskih planinskih doživetij 2019, ki s pestrim programom za planince vseh generacij, turne kolesarje in druge ljubitelje narave 15. junija vabi na Lisco. Odbor Planinstvo za invalide/OPP pa napoveduje akciji *Gluhi strežejo v planinskih kočah*, ki se začenja 12. in 13. maja in bo zaznamovala poletje v 15 kočah po vsej Sloveniji, ter *Stopiva skupaj, osvojimo vrh*, ki bo 22. in 23. junija pokazala, da za slepe in slabovidne ni ovir.

POROČILO UPRAVNEGA ODBORA PZS ZA LETO 2019

4. seja UO PZS, dne 24. 1. 2019

Seja je potekala v prostorih PZS. Potrjen je bil zapisnik 3. seje UO PZS ter predstavljene aktivnosti PZS od pretekle seje. UO PZS se je posvetil vsebinskemu in finančnemu načrtu za leto 2019, mednarodni dejavnosti PZS, planinskemu gospodarstvu in potem, podal soglasje k novemu vodstvu Mladinske in Vodniške komisije PZS ter obdelal še druge aktualne teme. Uvodoma je bil potrjen zapisnik 3. seje UO in bile so podane aktivnosti v obdobju od pretekle seje UO PZS. Upravni odbor je potrdil podrobni finančni načrt PZS za leto 2019, podal soglasje k podrobnim vsebinskim načrtom komisij in na predlog odborov sprejel podrobni vsebinski program dela za 2019. Predstavljeno je bilo sodelovanje PZS v mednarodnih organizacijah. Upravni odbor je na predlog predsednika PZS predlagal Martina Šolarja, podpredsednika PZS, za kandidata za predsednika BMU. Obširneje so se posvetili planinskemu gospodarstvu. Upravni odbor je za obdobje januar 2019–januar 2023 potrdil podaljšanje veljavnosti certifikatov okolju prijazna planinska koča ter družinam prijazna planinska koča. Prav tako je UO na podlagi sklepa IO Gospodarske komisije in predlog lastnika koče potrdil izbris Koče na Sabotinu iz Registra planinskih objektov PZS. UO PZS se je seznanil s pravnimi mnenji glede prodaje Ribniške koče in potrdil veljavnost preteklih sklepov ter na podlagi negativnih izkušenj pri prodaji Ribniške koče soglašal, da vodstvo PZS začne s pristojnimi planinskimi društvi pripravo predloga podrobnejše pravne ureditve upravljanja solastniškega deleža PZS na kočah. Zbrani so prav tako pooblastili vodstvo PZS, da skupaj s PD Ljubljana Matica začne razgovore oz. pogajanja z Agrarno skupnostjo meščanske korporacije Kamnik (AS MKK) glede celostne ureditve vračila Doma v Kamniški Bistrico po denacionalizacijskem zahtevku skupaj z morebitnimi odškodninami, končni dogovor pa bo potrdil UO PZS na eni izmed naslednjih sej. Podano je bilo soglasje k izvolitvi članov IO Mladinske komisije PZS in soglasje k izvolitvi članov IO Vodniške komisije PZS. Za predstavnika PZS v Programskem svetu Planinskega učnega središča Bavšica je bil imenovan Uroš Kuzman (PD Velenje).

5. seja UO PZS, dne 7. 3. 2019

Seja je potekala v prostorih PZS. Potrjen je bil zapisnik 4. seje UO PZS ter predstavljene aktivnosti PZS od pretekle seje. Upravni odbor se je seznanil s pripravami na skupščino PZS 2019. Za delovnega predsednika so soglasno predlagali Jožefa Bobovnika (PD Fram). Predstavljena sta bila vsebinsko in finančno poročilo zveze, po predstavitvi mnenja nadzornega odbora pa tudi okvirni vsebinski in finančni načrt dela za leto 2020. V nadaljevanju je UO PZS potrdil predlog prenosa dela parcele ob Domu na Šmohorju na Občino Laško in Pravilnik o izvajanju kontrole alkoholiziranosti na delovnem mestu in dela pod vplivom drog ali psihoaktivnih snovi. Med člane Planinske zveze Slovenije je bilo sprejeto PD Kozorog.

6. seja UO PZS, dne 6. 6. 2019

Seja je potekala v prostorih PZS. Potrjen je bil zapisnik 5. seje UO PZS ter predstavljene aktivnosti PZS od pretekle seje. Predstavljena so bila izhodišča za članarino in zavarovanje članov PZS od leta 2020 dalje in predlog rebalansa finančnega načrta PZS za leto 2019. Potrjeni so bili termini osrednjih dogodkov PZS v letu 2020. Potrjena je bila tudi nova planinska pot Kozje-Bister graben-grad-Kozje. Seznanili so se s tematikami z Zbora Komisije za športno plezanje PZS in Zbora Komisije za gorske športe, ob tem pa soglašali k Pravilniku KŠP za usposabljanje na področju športnega plezanja. Predstavljene so bile tudi aktualne aktivnosti MK PZS ter njihovo redno delo.

7. seja UO PZS, dne 26. 9. 2019

Seja je potekala v prostorih PZS. Potrjen je bil zapisnik 6. seje UO PZS ter predstavljene aktivnosti PZS od pretekle seje. Upravni odbor je sodeloval pri predstavitvi in razpravi o varnosti na planinskih poteh in njihovemu urejanju. Dotaknili so se tudi izhodišč za pripravo sprememb statuta PZS in predlog imenovanja delovne skupine. Predstavljene so bile načrtovane spremembe planinske članarine, ki bi začele veljati leta 2020. Predstavljena je bila tudi analiza zahtevkov nesreč v gorah v obdobju od leta 2015 do 2019 ter finančno poročilo PZS za obdobje med januarjem in

julijem 2019. Potrjen je bil izbris društva PD Mura Murska Sobota. Odbor Planinstvo za invalide je predstavil njihovo akcijo Gluhi strežejo v planinskih kočah. Seznanili so se z informacijo o vpisovanju strokovnih kadrov v razvid strokovnih kadrov.

8. seja UO PZS, dne 14. 11. 2019

Seja je potekala v prostorih PZS. Potrjen je bil zapisnik 7. seje, opravljen pregled sklepov v izvajanju in predstavljene aktivnosti PZS od pretekle seje. Predstavljeni so bili tudi poudarki izredne seje UO PD Celje Matica, sklicane po požaru, ki je uničil Frischaufov dom na Okrešlju. Upravni odbor je na predlog Odbora za članstvo potrdil prejemnike 25 spominskih plaket in 11 svečanih listin za leto 2019 ter predlog, da Tone Škarja prejme priznanje častni član PZS. Predstavljeni so bili predlogi novosti in dopolnitev članarine PZS in člani UO so potrdili zneske priporočene članarine za leto 2020. Članarina vključuje tudi en evro namenskih sredstev za sklad planinskih koč. Sprejeli so tudi spremenjen in dopolnjen Pravilnik o članstvu posameznikov. V članstvo Planinske zveze Slovenije sta bila sprejeta Športno društvo POT Fakultete za šport in Kolesarski klub Zagorska dolina. Upravni odbor je potrdil izhodišča za pripravo podrobnega finančnega načrta PZS za leto 2020. Seznanil se je tudi s spremenjenimi in dopolnjenimi prevodi priporočil CAA in politiko s področja preventivne dejavnosti in priporočil organom PZS in planinskim društvom.

Svečana podelitev najvišjih priznanj PZS

Slavnostna podelitev najvišjih priznanj PZS je bila v Laškem, 7. decembra 2019, v soorganizaciji s Planinskim društvom Laško in občino Laško. Ob tem je bila izdana brošura o prejemnikih najvišjih priznanj Planinske zveze Slovenije za leto 2019. Podelili so svečane listine PZS 11 zaslužnim posameznikom, spominske plakete PZS 25 planincem ob življenjskih jubilejih, šest priznanj vodstva PZS za posebne dosežke ter priznanje častni član PZS, s katerim se je poklonila enemu od tvorcev slovenske himalajske zgodbe Tonetu Škarji za življenjsko delo, ki obsega dolgoletno delo v planinski organizaciji in izjemne dosežke, ki dvigajo ugled slovenskega alpinizma doma in v tujini.

Preglednica prisotnosti članov Upravnega odbora PZS na sejah v letu 2018 za mandatno obdobje 2018 – 2022:

ime in priimek	funkcija	4. seja	5. seja	6 . seja	7. seja	8. seja
Jože Rovan	predsednik	DA	DA	DA	DA	DA
Roman Ponebšek	podpredsednik	DA	DA	DA	DA	DA
Martin Šolar	podpredsednik	NE	DA	DA	DA	DA
Miro Eržen	podpredsednik	DA	DA	DA	DA	DA
Irena Mrak	podpredsednica	NE	NE	NE	DA	NE
Bojan Rotovnik	voljeni član	DA	NE	DA	DA	DA
Uroš Kuzman	voljeni član	NE	DA	NE	DA	NE
Brigita Čeh	voljeni član	NE	DA	DA	NE	DA
Jožef Bobovnik	voljeni član	DA	DA	NE	NE	DA
Aldo Zubin	voljeni član	DA	DA	DA	DA	DA
Danilo Kete	voljeni član	DA	DA	DA	DA	DA
Anton Progar	voljeni član	NE	NE	NE	DA	DA
Igor Oprešnik	predsednik MDO	DA	DA	NE	DA (namestnik)	DA
Jože Prah	predsednik MDO	DA	NE	DA	NE	NE
Mirko Tovšak	predsednik MDO	DA	DA	DA	DA	DA
Štefan Kozak	predsednik MDO	DA	DA	DA	DA	DA
France Benedik	predsednik MDO	DA	DA	DA	NE	DA
Dušan Plesničar	predsednik MDO	DA	DA	DA	DA	DA
Jurček Nowakk	predsednik MDO	DA	NE	DA	DA	DA
Manja Rajh	predsednik MDO	NE	DA	NE	DA	DA

Marija Kuhar	predsednik MDO	DA (nemestnica)	DA	DA	DA	DA
Rudolf E. Skobe	predsednik MDO	DA	DA (namestnik)	NE	DA	DA
Marinka Koželj Stepic	predsednik MDO	DA	DA (namestnik)	DA (namestnik)	DA (namestnik)	DA
Miro Mlinar	predsednik MDO	DA	DA	DA	DA	DA
	SKUPAJ:	**100 %**	**87,5 %**	**91,7 %**		

POROČILO MLADINSKE KOMISIJE ZA LETO 2019

Slika 1: Delovna akcija v PUS Bavšici PZS, foto: arhiv MK PZS

Mladinska komisija je eden izmed najmočnejših členov Planinske zveze Slovenije, ki skrbi za najmlajšo populacijo ljubiteljev planin in gora. Mladinska komisija pokriva različna področja od orientacije, dela mladih, dela za mlade, finančno podpiramo akcije naših članov (mladinskih odsekov) ter jim nudimo strokovno podporo pri njihovem delovanju. V skrbništvu imamo Planinsko učno središče Bavšica in taborni prostor Mlačca, z obema skrbno upravljamo. Sodelujemo na različnih projektih znotraj in zunaj meja Slovenije. Šest let imamo status nacionalne mladinske organizacije ter status mladinske organizacije v javnem interesu v mladinskem sektorju. Sodelujemo z mladinskimi in prostovoljnimi organizacijami v Sloveniji (MSS, ZTS, ZSKSS ...), kot stalni člani Youth Commission UIAA pa smo aktivni tudi v največji mednarodni planinski organizaciji.

Mladinska komisija je sestavljena iz Izvršnega odbora, treh strokovnih odborov in Programskega sveta PUS Bavšica, ki skrbi za čim bolj učinkovito delovanje Planinskega učnega središča Bavšica in tabornega prostora Mlačca. Izvršni odbor sestavlja predsedstvo (načelnik/ca in namestniki) ter voljeni člani (8 do 11). Odbor za orientacijo pokriva področje orientacije, in sicer: skrbi za stalno izvedbo področnih tekmovanj POT in državnega orientacijskega tekmovanja SPOT, sodeluje pri organizaciji balkanskih orientacijskih tekmovanj ter izvaja usposabljanja na področju planinske orientacije. Odbor za delo z mladimi pokriva izobraževanja in izpopolnjevanja za mentorje planinskih skupin, organizira področno in državno tekmovanje Mladina in gore ter ima pod okriljem Razvojno skupino za programa Mladi planinec in Cici planinec. Odbor za delo mladih organizira različne posvete, seminarje, usposabljanja ter nagradni planinski tabor, prevzel pa je tudi organizacijo študentskih planinskih izletov ter študentskega tabora.

V letu 2019 je svojo registracijo pri Mladinski komisiji obnovilo 82 mladinskih odsekov.

Mladinska komisija enkrat letno organizira Zbor mladinskih odsekov, ki je v letu 2019 potekal 16. 11. v ICZR Ig. Pred uradnim delom zbora je potekala okrogla miza na temo akcije Mladinske komisije. Udeležilo se je je 9 ljudi. Sledil je uradni del Zbora MO, na katerem je bilo prisotnih 52 ljudi, od tega 33 delegatov različnih mladinskih odsekov. Po soglasnem sprejetju poročil in načrtov za prihodnje leto je sledilo poročilo z okrogle mize. Nadaljevalo se je s podelitvijo priznanja Mladina in gore (prejemnik je bil Nace Breitenberger) ter razrešnico članov IO MK prejšnjega mandata in izvolitvijo novih članov IO. Zbor se je zaključil z zahvalo s planinsko obarvanim darilom dosedanji načelnici Barbari Bajcer, ki je delo načelnice opravljala kar dva mandata zapored.

Organ	Vodja in namestniki	Člani	Seje	Opomba
Izvršni odbor	Ana Suhadolnik, PD Borovnica Katarina Kadivec, PD Šmarna Gora Jure Pečak, PD Ljubljana-Matica Barbara Bajcer, PD Velenje	Nika Čuk, PD Postojna Katja Hren, PD Šmarna Gora Blaž Erjavc, IMP Ljubljana Katarina Kadivec, PD Šmarna Gora Matjaž Dremelj, PD Vrhnika Jure Pečak, PD Ljubljana-Matica Leto Križanič Žorž, PD Dovje-Mojstrana Tim Peternel, PD Dovje-Mojstrana Matic Lampreht, PD Lovrenc na Pohorju Kaja Čeh, PD Matica Murska Sobota	Redne: 22.12. 2018 22.3.2019 24.5.2019 18.10.2019 Korespondenčne: 18. 12. 2018 13. 1. 2019 Seje predsedstva: 15. 5. 2019	
Odbor za orientacijo	Tina Arh, PD Zagorje	Matjaž Žohar, PD Žalec Matej Trobec, PD Sežana Tine Turšič, PD Vrhnika	Redne: 1.7. 2019	
Odbor za delo z mladimi (do 17.11.)	Janko Mihev, PD Nazarje	Brigita Čeh, PD Ljutomer Meta Skumavec, PD Bled Klara Mestek, PD Domžale Lara Maček, PD Šentjošt Mateja Maček, PD Šentjošt Judita Mihev, PD Nazarje	Korespondenčne: 12. 3. 2019	
Odbor za delo z mladimi (od 21.5.)	Urška Krek, PD Piran	Brigita Čeh, PD Ljutomer Monika Potočnik, AK Impol Slovenska Bistrica Meta Skumavec, PD Bled Lara Maček, PD Šentjošt Mateja Maček, PD Šentjošt Judita Mihev, PD Nazarje	Korespondenčne: 22. 5. 2019 17.6.2019 13.8.2019	

Odbor za delo mladih	Jernej Suhadolnik, PD Borovnica	Katja Maček, PD Šentjošt		
Programski svet PUS Bavšica	Uroš Kuzman, PD Velenje	Ana Suhadolnik, načelnica MK PZS Barbara Bajcer, predstavnica MK PZS Roman Ponebšek, predstavnik VK PZS Gregor Rupnik, predstavnik občine Bovec Marjeta Albinini, predstavnica TNP Jure Brečko, gospodar PUS Bavšica Uroš Kuzman, predstavnik UO PZS	Redne: 16. 1. 2019	

Usposabljanja

Usposabljanja pod okriljem MK PZS so namenjena mladini oz. se nanašajo na delo z mladimi.

Neformalno izobraževanje Mladinski voditelj je namenjeno mladim do 29. leta, večina udeležencev pa je starih od 16. do 19 let. Izobraževanje zajema planinsko šolo, poudarek se daje tudi družabnosti in mladinskemu voditeljstvu. V okviru seminarja lahko slušatelji opravljajo sprejemni izpit za vodniški tečaj A z veljavnostjo treh let.

Seminar za mentorje planinskih skupin je bil 6-dnevno usposabljanje, kjer so tečajniki pridobili znanje, potrebno za delo z otroki v hribih. V letu 2019 je seminar za mentorje šel v prenovo in bil pilotno izveden. Trajajoč 3 dni zajema 20 ur predavanj in prakse. Izpopolnjevanje je potrebno opraviti vsaka 3 leta. Osveži se znanje na področju mentorstva. Namesto izpopolnjevanja se lahko mentor oz. mentorica udeleži kateregakoli seminarja, ki ga je potrdil pristojni organ MK PZS (Odbor za delo z mladimi). Trenutno potrjena usposabljanja so: Seminar družabnosti, Tečaj orientacije ter Seminar za aktivne člane mladinskih odsekov.

Tečaj orientacije je tridnevno osnovno usposabljanje na področju orientacije, kjer tečajniki spoznajo orientacijske veščine. Poudarek je na praktičnem delu v naravi.

Seminar družabnosti v gorah je tridnevni seminar, kjer tečajniki pridobijo znanje s področja družabnosti, s poudarkom na igrah, primernih za izvajanje planinske dejavnosti. Vsako leto je tematika seminarja druga, kot npr.: družabnost na izletu, v planinski koči, na planinskem taboru ...

Zimska planinska šola je štiridnevni tečaj, kjer udeleženci spoznavajo načela varnega gibanja v gorskem svetu pozimi. Urnik obsega teoretična predavanja, predvsem pa praktične vaje na terenu.

Tečaj gibanja po zahtevnih in zelo zahtevnih poteh je štiridnevni tečaj, kjer se udeleženci učijo varnega gibanja po zavarovanih planinskih poteh ter rokovanja s tehnično opremo. Tečaj je sestavljen iz teoretičnih predavanj, predvsem pa vaj na terenu.

Izvedena usposabljanja

Naziv usposabljanja	Termin, lokacija	Št. udeležencev (udeležilo/zaključilo)	Vodstvo	Člani vodstva
Usposabljanje za mentorje planinskih skupin	11.10. – 13.10.2019, PUS Bavšica	41/41	Katja Mlakar	Nace Breitenberger Damjan Omerzu Matjaž Šerkezi
Izpopolnjevanje za mentorje planinskih skupin	15.3. – 16.3.2019, Slamnjak	25/25	Janko Mihev	Brigita Čeh Ivan Šturm
Izpopolnjevanje za mentorje planinskih skupin	4.10. – 5.10.2019, PUS Bavšica	22/22	Judita Mihev	Tanja Menegalija Ivan Šturm
Neformalno usposabljanje za naziv mladinski voditelj	20.7. - 27.7.2019, PUS Bavšica	13/13	Ana Suhadolnik	Tin Peternel, Ana Skledar, Klara Kavčič, Matic Lampreht, Leon Lojze Zamuda, Katarina Kadivec, Nik Hlade, Matjaž Dremelj

Strokovni kadri

Naziv	Skupno število	Št. z licenco	Št. pripravnikov
Mladinski voditelj	187	187	0
Mentor planinskih skupin	671	89	41

Slika 2: Mladinski voditelj, 2019, foto: arhiv MK PZS

Izvedene aktivnosti

Naziv aktivnosti	Termin in lokacija	Št. udeležencev in vodja	Namen
Tekmovanje Mladina in gore	državno: 26. 1. 2019 regijska: 9. 11. 2019	državno: 144 regijsko: 264 Brigita Čeh	druženje, tekmovanje, izboljšanje znanje in zanimanje za planinstvo
Delovna akcija v PUS Bavšica	12. - 14. 4. 2019, PUS Bavšica	Tine Turšič	delovna akcija in druženje
Družinski planinski tabor – Moja cici družina	PUS Bavšica	44 Uroš Kuzman	spodbujanje družinskega planinstva
Slovensko planinsko orientacijsko tekmovanje	18. - 19. 5. 2019, Območje občin Nazarje, Mozirje, Šoštanj, Velenje	Jure Grudnik 230	planinsko orientacijsko tekmovanje, druženje, spodbujanje učenja orientacije
Nagradni tabor	14. – 20. 7. 2019, PUS Bavšica	18 otrok in mentorjev Tim Peternel	nagrajevanje in druženje
tudentski tabor	22. – 26. 9. 2019, PUS Bavšica	20 Jure Pečak	planinski tabor za študente
Balkansko orientacijsko tekmovanje	11.10. - 13.10.2019, Igman (Bosna in Hercegovina)	25 Koordinator: Matej Trobec, Na terenu: Ana Suhadolnik	najboljše ekipe s SPOT-a se uvrstijo na Balkansko orientacijsko tekmovanje
Zbor mladinskih odsekov	16. 11. 2019, ICZR Ig	Organizacijski odbor	zbor mladinskih odsekov oz. njihovih predstavnikov
S študenti v hribe	9. 3. 2019, Hleviška planina 6. 4. 2019, Kofce 24. 8. 2019, Žbevnica 2. 11. 2019, Ratitovec	41 Odbor za delo mladih	planinski izleti za študente

Slika 3: Državno tekmovanje mladina in gore, januar 2019, foto: Manca Ogrin

Pomembnejši projekti

Naziv projekta	Namen	Stanje
S študenti v hribe	Mladim ponuditi možnost rednega udejstvovanja v hribih v družbi sovrstnikov.	projekt se nadaljuje v letu 2020, postal je del rednega programa Mladinske komisije
Programa Cici in Mladi planinec	Dokončanje prenove dnevnikov Cici in Mladi planinec.	grafično oblikovanje dogovorjenih sprememb, projekt se nadaljuje v 2020
Vzorčni taborni prostor Mlačca	Ureditev vzorčnega tabornega prostora v Mlačci, ki bo služil kot model za taborne prostore.	taborni prostor je najemnikom na voljo že 4 sezone, v letu 2020 bomo taborni prostor še dodatno uredili in poskrbeli za boljšo promocijo med potencialnimi uporabniki
Planinska šola	Pregled planinske šole ter priprava navodil in smernic za lažje izvajanje PŠ v različnih starostnih skupinah	osnutek je pripravljen, projekt se nadaljuje v letu 2019
Nefiks	Beleženje kompetenc mladih in neformalnih izobraževanj, ki pripomorejo pri iskanju službe	Vnos vseh mladinskih voditeljev za nazaj je zaključen. V prihodnosti sprotno beleženje mladinskih voditeljev. Premislek za 2020 ali bi vnašali tudi načelnike, člane IO, odborov, drugih tečajev.
Študentska revija	Objavljanje prihajajočih dogodkov in poročanje o njih v reviji Študent. Širjenje planinstva med mlade.	Objava dveh člankov v reviji študent. Za 2020 nameravamo še naprej sodelovati z revijo in začeti z objavljanjem člankov tudi na njihovi spletni strani.

Podeljena priznanja

Naziv priznanja	Pogoj za prejem	Št. prejemnikov
Priznanje Mladina in gore	najvišje priznanje na področju dela z mladimi v Planinski zvezi Slovenije; podeli se lahko odseku, posamezniku ali sorodni organizaciji	1

Program, akcija	Naziv priznanja	Št. prejemnikov
Ciciban planinec	Markacija	1457
	Apolon	1020
	Svišč	685
	Dnevnik MP (novi) in diploma	342
Mladi planinec	Bronasti znak	502
	Srebrni znak	213
	Zlati znak	100
Planinska šola		61

Slika 4: Študentski tabor 2019; foto: Matjaž Dremelj

Obrazložitev razlik med planom 2019 in poročilom za 2019

Sprejeli smo nov mladinski odsek. Od načrtovanih usposabljanj je bilo nekaj neizvedenih: Seminar družabnosti, Tečaj orientacije Tečaj gibanja po zahtevnih in zelo zahtevnih poteh. Prvi dve akciji sta bili razpisani, vendar je bilo premalo prijavljenih za izvedbo. Tečaja gibanja v letu 2019 nismo razpisali, saj smo imeli težave pri sestavljanju vodstva tečaja.

Lanski razmislek še vedno velja: nekatere akcije boljše izvajati samo vsaki dve leti, saj se v tem času nabere dovolj zainteresiranih. To pomeni, da je izvedbo nekaterih podobnih seminarjev potrebno izmenjevati (Seminar družabnosti, Seminar za aktivne člane mladinskih odsekov). Pri nekaterih akcijah se pojavlja tudi težava pri sestavi vodstva akcij (Tečaj gibanja). Možnost rešitve je povezava z ostalimi komisijami PZS, kar pa prinese dodaten strošek (Vodniška komisija). Za prihodnje leto je za nekaj akcij vodja že določen, kar je vsekakor dobrodošlo in primerno za lažjo organizacijo.

Zaključek

Prepoznavnost Mladinske komisije je med mladimi v preteklih letih zrasla. To je posledica aktivnega in sprotnega ažuriranja spletne strani MK PZS, profilov na socialnih omrežjih ter razširitve aktivnosti tudi med dijake in študente.

Kljub temu odpovedi načrtovanih aktivnosti zaradi premajhnega števila udeležencev ostajajo naša največja težava. Možne rešitve, ki se jih poslužujemo že sedaj, so omenjene v zgornji obrazložitvi, vendar to ni vedno dovolj. To nam služi kot opomin, da moramo v letu 2020 skrbeti za še večjo prepoznavnost in bolj dosledno obveščanje zainteresiranih.

Ana Suhadolnik, načelnica MK PZS

POROČILO KOMISIJE ZA ŠPORTNO PLEZANJE ZA LETO 2019

Splošna predstavitev in temeljni namen delovanja

Komisija za športno plezanje je stalna komisija, ki v okviru PZS skrbi za športno plezanje v Sloveniji. PO novih volitvah na Zboru KŠP IO KŠP sestavljajo načelnik (Aleš Pirc) in člani komisije (Jure Golob, Andrej Kokalj, Jernej Peterlin, Nejc Potrebuješ in Urban Primožič). Zastopa interese in usklajuje delo odsekov, društev oz. klubov, ki gojijo športno plezanje. Med najpomembnejšimi nalogami so vodenje registra ŠPO in članstva (tekmovalci, inštruktorji, trenerji, sodniki, postavljalci smeri, opremljevalci plezališč idr.), izobraževanje strokovnega kadra, organizacija domačih in mednarodnih tekmovanj v športnem plezanju, skrb za državne reprezentance, kategorizacija kvalitetnih športnikov, skrb za urejanje plezališč, skrb za varstvo narave, sodelovanje z drugimi državnimi in mednarodnimi organizacijami in zvezami.

Osnovna predstavitev delovanja v letu poročanja za organ in za podrejene organe

V letu 2019 je bilo registriranih 50 klubov/odsekov, ki so kakorkoli gojili športno plezanje. V skladu z razpisi in ustaljeno prakso OKS so se predlogi za kategorizirane športnike poslali trikrat letno. V trenutno aktualnem seznamu (stanje 1.10.2019) imamo na področju športnega plezanja 1 olimpijski razred, 5 svetovnih, 17 mednarodnih, 20 perspektivnih, 13 državnih in 29 mladinskih razredov.

1. Članska reprezentanca

V letošnjem letu je slovenska članska reprezentanca samo še nadaljevala uspehe iz pretekle sezone. Najprej je Janja Garnbret z vsemi zmagami na tekmah svetovnega pokala v balvanih postala prva tekmovalka, ki ji je to uspelo. Nov mejnik pa je potem zabeležila še na svetovnem prvenstvu na Japonskem s tremi naslovi svetovne prvakinje – v balvanih, težavnosti in kombinaciji. Je edina v zgodovini tega športa, ki je na istem svetovnem prvenstvu osvojila naslov svetovne prvakinje v treh različnih disciplinah, hkrati pa je tudi edina med slovenskimi športniki, ki je na enem svetovnem prvenstvu osvojila tri zlate medalje. V Hačiodžiju se je najprej zapisala v zgodovino kot prva plezalka, ki je ubranila naslov svetovne prvakinje v balvanskem plezanju, nato je postala prva ženska, ki je na istem svetovnem prvenstvu slavila v težavnosti in balvanih, nato pa edina v zgodovini športnega plezanja s trojčkom zlatih medalj v težavnosti, balvanih in kombinaciji. S skupno šestimi zlatimi odličji je ženska z največ zmagami na svetovnih prvenstvih, poleg njih ima še srebrno, na Japonskem pa si je priplezala tudi vozovnico za olimpijske igre Tokio 2020. Uspeh Garnbretove je dopolnila Mia Krampl, ki je navdušila z naslovom svetovne podprvakinje v težavnostnem plezanju, in to v sezoni, ko je prvič stopila na zmagovalni oder svetovnega pokala (tretje mesto na balvanih).

Iz evropskega prvenstva se je ekipa prav tako vrnila z odličnimi rezultati. Lučka Rakovec je zmagala v težavnosti, Urška Repušič pa v balvanih. Srebrna kolajna v balvanih pa je pripadla Viti Lukan.

Na balvanskih svetovnih igrah si je Urška Repušič priborila tretje mesto, uspešno pa smo zaključili tudi svetovni pokal. V skupnem seštevku je tako Janja Garnbret osvojila v težavnosti 2.mesto (Rakovčeva je bila odlična četrta), v kombinaciji pa je ponovno zmagala.

Po končanem pokalu pa je bila na sporedu še zadnja tekma in sicer kvalifikacijska tekma v Toulousu, ki je bila druga priložnost za vozovnice za Olimpijske igre 2020. V dramatičnem boju z Lučko Rakovec si je Mia Krampl priborila slovensko drugo vozovnico za Tokio.

Pregled uvrstitev članov na zmagovalne stopničke na svetovnem in evropskem prvenstvu in tekmah svetovnega pokala v letu 2019

1.mesto	Janja Garnbret	Hachioji (JPN)	Svetovno prvenstvo	Balvani
	Janja Garnbret	Hachioji (JPN)	Svetovno prvenstvo	Težavnost
	Janja Garnbret	Hachioji (JPN)	Svetovno prvenstvo	Kombinacija
	Lučka Rakovec	Edinburgh (GBR)	Evropsko prvenstvo	težavnost
	Urška Repušič	Zakopane (POL)	Evropsko prvenstvo	balvani
	Janja Garnbret	Villars (SUI)	Svetovni pokal	Težavnost
	Janja Garnbret	Meiringen (SUI)	Svetovni pokal	balvani
	Janja Garnbret	Chongqing (CHN)	Svetovni pokal	balvani
	Janja Garnbret	Vail (ZDA)	Svetovni pokal	balvani
	Janja Garnbret	Wujiang (CHN)	Svetovni pokal	Balvani
	Janja Garnbret	Moskva (RUS)	Svetovni pokal	Balvani
	Janja Garnbret	Munchen (GER)	Svetovni pokal	balvani
	Jernej Kruder	Moskva (RUS)	Svetovni pokal	balvani
	Janja Garnbret	Skupna uvrstitev	Svetovni pokal	balvani
	Janja Garnbret	Skupna uvrstitev	Svetovni pokal	kombinacija
2.mesto	Mia Krampl	Hachioji (JPN)T)	Svetovno prvenstvo	težavnost
	Janja Garnbret	Briancon (FRA)	Svetovni pokal	Težavnost
	Vita Lukan	Zakopane (POL)	Evropsko prvenstvo	balvani
	Janja Garnbret	Inzai (JPN)	Svetovni pokal	težavnost
	Janja Garnbret	Skupna uvrstitev	Svetovni pokal	težavnost
3.mesto	Mia Krampl	Munchen (GER)	Svetovni pokal	Balvani
	Anže Peharc	Chongqing (CHN)	Svetovni pokal	Balvani
	Urška Repušič	Doha (QAT)	Svetovne igre	Balvani
	Lučka Rakovec	Kranj (SLO)	Svetovni pokal	težavnost

Vsi podrobnejši rezultati so dostopni na spletni strani mednarodne plezalne zveze IFSC

https://www.ifsc-climbing.org/index.php/world-competition/last-result

2. Mladinska reprezentanca

Mladinska reprezentanca je poleg dobrih nastopov v evropskem mladinskem pokalu (Jaka Jaki je v skupnem seštevku težavnosti v kategoriji starejših dečkov osvojil 2,mesto) odlično nastopila tudi na svetovnem in evropskem prvenstva. Skupno so domov prinesli kar 7 kolajn. Najbolj sta izstopala Sara Čopar, ki je v kombinaciji postala tako evropska kot tudi svetovna prvakinja pri starejših deklicah in Luka Potočar z naslovom evropskega prvaka v težavnosti pri mladincih.

Pregled uvrstitev mladincev na zmagovalne stopničke na svetovnem in evropskem prvenstvu ter evropskem mladinskem pokalu v letu 2019

1.mesto	Sara Čopar	Arco (ITA)	Svetovno prvenstvo	St.deklice	kombinacija
	Sara Čopar	Voronež (RSU)	Evropsko prvenstvo	St.deklice	kombinacija
	Luka Potočar	Voronež (RSU)	Evropsko prvenstvo	Mladinci	težavnost
2.mesto	Žiga Zajc	Voronež (RSU)	Evropsko prvenstvo	Mladinci	kombinacija
	Sara Čopar	Voronež (RSU)	Evropsko prvenstvo	St.deklice	težavnost
	Jaka Jaki	Skupna uvrstitev	Evropski mladinski pokal	St.dečki	težavnost
3.mesto	Lucija Tarkuš	Voronež (RSU)	Evropsko prvenstvo	Kadetinje	težavnost
	Liza Novak	Voronež (RSU)	Evropsko prvenstvo	St.deklice	težavnost

Vsi podrobnejši rezultati so dostopni na spletni strani mednarodne plezalne zveze IFSC

https://www.ifsc-climbing.org/index.php/world-competition/last-result

Zbor dejavnosti

Zbor načelnikov, 20.marca 2019 v prostorih PZS v Ljubljani, prisotni načelnik in člani IO KŠP, strokovni sodelavec Tomo Česen, vodja zbora postavljalcev Miha Hribar, vodja usposabljanja Matevž Bizjak in načelniki/namestniki 21 klubov/odsekov. Glavne vsebine: poročila 2018, plani za 2019, državno prvenstvo, nov pravilnik o usposabljanju.

Sestava in dejavnost organa v letu poročanja

Organ	vodja in namestnik	člani	seje
IO komisije	Aleš Pirc, ŠPO Rašica	Jure Golob, ŠPO Rašica Andrej Kokalj, ŠPK Andreja Kokalja Jernej Peterlin, ŠD Prosti čas Nejc Potrebuješ, AO Kranj Urban Primožič, PK Škofja Loka	4 seje IO KŠP

3. Para plezalna reprezentanca

Majhna ekipa paraplezalcev je nadaljevala uspehe iz preteklih let. Iz najpomembnejše tekme sezone, svetovnega prvenstva v paraplezanju v Brianconu so prišli domov z eno bronasto kolajno, ki jo je osvojil Gregor Selak.

Kratek opis usposabljanj

V preteklem letu so bili izpeljani naslednji seminarji in izpiti:

Izvedena usposabljanja (tečaji, seminarji, izpopolnjevanja, šole)

Naziv usposabljanja	Termin in lokacija	Št. udeležencev (udeležilo / zaključilo)	Vodstvo	Člani vodstva
Izpiti za športne plezalce	12.-13.1., 3.2. in 17.2.2019, Kranj in Ljubljana	77/71	Matevž Bizjak (PK Rogaška Slatina) inštruktor šp.plezanja 1	Jernej Lukša, Lan Zupančič, Alen Marinovič, Peter Kastelic
Prehodni licenčni seminarji za prehode iz starih na nove nazive	6.4., 11.5. in 24.11. Ljubljana	233	Matevž Bizjak (PK Rogaška Slatina)	Aleš Pirc, Blaž Zazvonil, Gašper Pintar
Seminar in izpiti sodniki	6.-7.4. in 11.4. Ljubljana	10/7	Matevž Gradišek	Mira Pirc
Licenčni seminar sodniki	17.1. in 18.4. Ljubljana	17	Jernej Lukša, vodja sodniškega zbora	
Seminar in izpiti opremljevalci	8.-9.6. in 14.-15.9.	16/16	Albin Simonič	Vili Guček, Rajko Zajc
Seminar in izpiti za Vaditelje šp.plezanja	4.10.-8.12. Ljubljana, Kranj	38/28	Matevž Bizjak	

Strokovni kadri (stanje na dan 1.1.2020)

Naziv	Skupno število	Št. z licenco	Št. pripravnikov	
Vaditelji in trenerji (po novem zakonu	425	233		
Sodniki	53	32		
Postavljalci	28	25	3	
Opremljevalci	87	87		

Izvedene aktivnosti (srečanja, tekmovanja, tabori, odprave …)

Naziv aktivnosti	Termin in lokacija	Št. udeležencev in vodja	Namen

19 tekem DP v težavnosti	junij-december Po Sloveniji	5 tekem v starejših, 7 tekem v srednjih in 7 tekem v mlajših kategorijah Vodja: Tomo Česen	Nacionalni sistem tekmovanja Podrobnosti na: https://isksp.pzs.si/Dogodek/DogodekAnonList
11 tekem DP v balvanskem plezanju	junij-december Po Sloveniji	3 tekme v starejših, 4 tekme v srednjih in 4 tekme v mlajših kategorijah Vodja: Tomo Česen	Nacionalni sistem tekmovanja Podrobnosti na: https://isksp.pzs.si/Dogodek/DogodekAnonList
1 tekma DP v olimpijski kombinaciji	14,-16.junij Celje	Za vse kategorije Vodja: Tomo Česen	
6 tekem DP v hitrostnem plezanju	Junij, april, Celje	Po dve tekmi v starejših, srednjih in mlajših kategorijah Vodja: Tomo Česen	Nacionalni sistem tekmovanja Podrobnosti na: https://isksp.pzs.si/Dogodek/DogodekAnonList
Zahodna liga	September 2018-maj 2019 Po Sloveniji	Skupno 394 nastopajočih v 9 tekmah (težavnost, bavani, hitrost) vodja: Jernej Jazbec	Nacionalni sistem tekmovanja Podrobnost na: https://www.aokranj.com/zahodna-liga-2019/zahodna-liga-201718/
Vzhodna liga	Januar-maj Po Sloveniji	Skupno 434 nastopajočih v 5 tekmah (težavnost, bavani, hitrost) vodja: Martin Bedrač	Nacionalni sistem tekmovanja Podrobnost na: https://climbers.si/
Prvenstvo Osnovnih šol	13.april Vojnik	142 Vodja: Karli Pintarič	Promocija športnega plezanja v Osnovnih šolah
Prvenstvo Srednjih šol	30.-31.1. Ljubljana Šentvid	178 Vodja: Andrej Kokalj	Promocija športnega plezanja v Srednjih šolah
Svetovni pokal – 6 tekem težavnost	Julij-oktober Villars	članska reprezentanca Vodja: Gorazd Hren	Udeležba na svetovnem pokalu Podrobnosti na: https://www.ifsc-climbing.org/index.php/world-competition/last-result

	Chamonix Briancon Kranj Xiamen Inzai		
Svetovni pokal – 6 tekem balvani	April-junij Meiringen Moskva Chonyqing Wujiang Munchen Vail	članska reprezentanca Vodja: Gorazd Hren	Udeležba na svetovnem pokalu Podrobnosti na: http://www.ifsc-climbing.org/index.php/world-competition/results
Svetovno prvenstvo Težavnost, balvani, hitrost, kombinacija	11.-21.8. Hachioji (JPN)	članska reprezentanca Vodja: Gorazd Hren	Udeležba na evropskem prvenstvu Podrobnosti na: http://www.ifsc-climbing.org/index.php/world-competition/results
Evropsko prvenstvo Težavnost,	4.-6.10. Edinburgh (GBR)	članska reprezentanca Vodja: Gorazd Hren	Udeležba na evropskem prvenstvu Podrobnosti na: http://www.ifsc-climbing.org/index.php/world-competition/results
Evropsko prvenstvo balvani,	5.-7.9. Zakopane (POL)	članska reprezentanca Vodja: Gorazd Hren	Udeležba na evropskem prvenstvu Podrobnosti na: http://www.ifsc-climbing.org/index.php/world-competition/results
Svetovne igre balvani	13.-14.10. Doha (QAT)	članska reprezentanca Vodja: Gorazd Hren	Udeležba na evropskem prvenstvu Podrobnosti na: http://www.ifsc-climbing.org/index.php/world-competition/results
Kvalifikacije za OI	28.11.-1.12. Toulouse (FRA)	članska reprezentanca Vodja: Gorazd Hren	Udeležba na evropskem prvenstvu Podrobnosti na: http://www.ifsc-climbing.org/index.php/world-competition/results
Svetovno prvenstvo v paraplezanju Težavnost,	16.-17.7. Briancon (FRA)	članska reprezentanca Vodja: Jurij Ravnik	Udeležba na evropskem prvenstvu Podrobnosti na: http://www.ifsc-climbing.org/index.php/world-competition/results
Svetovno mladinsko prvenstvo (težavnost, balvani)	22.-31.8. Arco (ITA)	mladinska reprezentanca Vodja: Anže Štremfelj	Udeležba na svetovnem mladinskem prvenstvu: Podrobnosti na: http://www.ifsc-climbing.org/index.php/world-competition/results
Evropsko mladinsko	18.-20.10. Voronež	mladinska reprezentanca	Udeležba na svetovnem mladinskem prvenstvu: Podrobnosti na:

prvenstvo (težavnost)	(RUS)	Vodja: Anže Štremfelj	http://www.ifsc-climbing.org/index.php/world-competition/results
Evropsko mladinsko prvenstvo (balvani)	20.-22.9. Brixen (ITA)	mladinska reprezentanca Vodja: Anže Štremfelj	Udeležba na evropskem mladinskem pokalu Podrobnosti na: http://www.ifsc-climbing.org/index.php/world-competition/results
Razglasitev najuspešnejših športnih plezalcev za leto 2019	30.1.2020 Ljubljana	Vodja: Tomo Česen	Promocija šp.plezanja
Mednarodno sodelovanje IFSC	16.3.2019	Jure Golob	Udeležba na generalni skupščini IFSC
Mednarodno sodelovanje IFSC Europe	22.-23.11.2019 Nurnberg (GER)	Urban Primožič	Udeležba na generalni skupščini IFSC Evropa
Mednarodno sodelovanje IFSC	14.12.2019 Torino (ITA)	Aleš Pirc Jure Golob	Udeležba na Climbing summit

Pomembnejši projekti (začeti, v izvajanju ali zaključeni v letu poročanja)

Naziv projekta	Namen	Stanje
Svetovni pokal Kranj 28.-29. september	Domača tekma svetovnega pokala - težavnost	Zaključeno
Projekt OSP	Celovita promocija in pridobivanje sredstev za obnavljanje plezališč	V izvajanju

PREGLEDNICA: podeljena priznanja (za 2019)

Naziv priznanja	Pogoj za prejem	Št. prejemnikov
Najuspešnejša športna plezalka	Rezultati in glasovanje KŠP	Janja Garnbret (Šaleški AO)
Najuspešnejši športni plezalec	Rezultati in glasovanje KŠP	Jernej Kruder (ŠPO Celje)
Priznanje za vrhunske dosežke	Rezultati in glasovanje KŠP	Katja Kadić (PK Škofja Loka) Mia Krampl (AO Kranj) Tjaša Kalan (AO Kranj) Vita Lukan (ŠPO Radovljica) Mina Markovič (ŠPK Plus) Lučka Rakovec (PK FA) Urška Repušič (ŠPO APD Kozjak Maribor Domen Škofic (ŠPO Radovljica) Anže Peharc (AO Kranj) Martin Bergant (PK Škofja Loka) Luka Potočar (ŠPO Radovljica)

Priznanja za perspektivne dosežke	Rezultati in glasovanje KŠP	Sara Čopar (ŠPO Celje Matica) Jaka Jaki (DRPK) Luka Jerman (PK Kamnik) Liza Novak (PK Laško) Lucija Tarkuš (AK Impol Sl.Bistrica) Žiga Zajc (PK Scena)

Aleš Pirc, načelnik KŠP PZS

POROČILO KOMISIJE ZA TURNO KOLESARSTVO ZA LETO 2019

Foto: Maac 2019

Splošna predstavitev in temeljni namen delovanja Komisije za turno kolesarstvo

Turno kolesarstvo je netekmovalna disciplina gorskega kolesarstva, načrtovana vožnja po utrjenih poteh, z željo po doživljanju naravnega okolja in s športnimi motivi. Med člani PZS se je turno kolesarstvo pričelo širše uveljavljati pred približno dvajsetimi leti, leta 2007 pa je bila ustanovljena predhodnica Komisije za turno kolesarstvo PZS (KTK) z dvema osnovnima nalogama:

- usmerjanjem dejavnosti turnih kolesarjev s poudarkom na varstvu narave in
- izobraževanjem turnih kolesarjev in turnokolesarskih vodnikov.

Leta 2007 je bilo turno kolesarstvo na skupščini PZS tudi formalno uvrščeno med dejavnosti PZS, leta 2014 pa se je KTK na Zboru preoblikovala v komisijo z zborom, oblikovan je bil Izvršni odbor in Strokovni odbor, za posebne naloge pa projektne skupine.

Postopoma se krepi mreža povezav s PD in med PD, pri čemer imajo ključno vlogo turnokolesarski vodniki. V PD so turni kolesarji organizirani na dva načina:

- v turnokolesarskih odsekih ali
- v okviru dejavnosti drugih odsekov.

Kolesarji se odločijo za tisto obliko organiziranosti, ki bolj ustreza razmeram v posameznem društvu.

Podrobno poročilo o delu IO KTK v letu 2019

1. KTK je imela v letu 2019 28 članov - odsekov, ki so oddali poročila o turnokolesarski dejavnosti.
2. KTK je imela v obdobju v letu 2019 eno sejo IO KTK in sicer 4.9.2020, vendar so se člani IO KTK tekom celega srečevali po projektih.
3. Dejavnosti IO KTK v obdobju januar 2019 – december 2019:

- Sodelovanje na sejmu AA turizem v Ljubljani; 31.1.2019
- usposabljanje za turnokolesarske vodnike I (TKV I) na Goričkem v sodelovanju z RRA Green Excercise; 15. – 17. in 29. – 31.3.2019
- organizacija Šol turnega kolesarstva v Kranju, Ljubljani (pomladanska in jesenska), Mariboru in Kamniku, ki se jih je udeležilo skupaj več kot 50 udeležencev, sodelovalo pa 25 TKV in predavateljev.
- organizacija jesenske kolesarske ture – otvoritev nove poti Transkaravanke ; 21. – 22.9.2019
- udeležba dveh TKV II – mentorjev na seminarju za strokovne delavce v športu na FŠ; 24. – 26.5.2019

- sodelovanje pri pripravi učnega načrta za usposabljanje turnokolesarskih vodnikov po novi zakonodaji v OUP in potrjen program usposabljanja za TKV; zima – pomlad 2019
- organizacija in izvedba skupne ture STKP v enem dnevu; organizacija januar – junij 2019, izvedba 1.6.2019. Izvedba je vsebovala 39 vodenih turno kolesarskih tur po trasi STKP. Sodelovalo je 217 udeležencev in 43 TKV s pomočniki.
- Sodelovanje pri uskladitvi dopolnitev ZON na PZS; 11.6.2019
- Organizacija in izvedba usposabljanja za TKV I; 8. – 9.6.2019 Kočevje, 27. – 30.6. Valvasor.
- Otvoritev nove turnokolesarske poti Transkaravanke 21. – 22.9.2019, Dovje – Javorniški Rovt – Valvasor – Zabreška planina (2 etapi).
- Mentorski posvet 14.12.2019 Ajdovščina
- priprava posodobljenih učnih gradiv in elektronskih predstavitev za izobraževalno dejavnost
- priprava prenove domače podstrani KTK na domači strani PZS; jesen 2019 – še traja.
- urejanje več odsekov STKP, Julijskega TK kroga in trase Transkaravanke.
- oblikovanje projektne skupine za vzdrževanje STKP (v procesu).
- sodelovanje z drugimi organizacijami, ki spodbujajo razvoj turnega kolesarstva (KZS, KGK Volja, GIZ za pohodništvo in kolesarstvo, Fakulteta za šport, Odprimopoti.si, itd.) in sodelovanje na razgovorih s predstavniki MI (21.2, 27.5), MGRT (sejem AA 31.1.), MOP (Agra Gornja Radgona 25.9.) ter Zavodom za gozdove.
- usklajevanje dela KTK z vodstvom PZS (organizacija in koordinacija skupnih aktivnosti, udeležba na sejah UO PZS).

4. Finančno poročilo v prilogi

ŠTK Maribor 2019, foto: Maac 2019

Zbor turnih kolesarjev

Zbor turnih kolesarjev je bil 12.3.2019.

Organi KTK

Organ	vodja in namestnik	člani	seje
Izvršni odbor	Atila Armentano, TKO PD Kranj	Tomaž Lampelj, PD Pošte in Telekoma, član Tomaž Penko, PD Postojna, član Karmen Razlag, PD Jakoba Aljaža, članica Marjan Pučnik-Maac, PD Ruše, član Boštjan Golež, PD Dramlje, član Matija Klajnšček, PD Dramlje, član Uroš Ribič, PD Tržič, član Franci Razpet, PD Zagorje ob Savi, član	4.seja 4.9.2019
Strokovni odbor	Blaž Šmid, TKO PD Kranj Marjan Pučnik-Maac, PD Ruše, član		koordinacija po spletu, delo na usposabljanjih
Odbor za informiranje in promocijo	Karmen Razlag	Tomaž Lampelj, PD Pošta in Telekom	koordinacija po spletu
Odbor za turnokolesarske poti	Matija Klajnšček, PD Dramlje, član Boštjan Golež, PD Dramlje, član	Gašper Venc, PD Zagorje	

Usposabljanje za TKV I

Foto: Maac 2019

V letu 2019 je KTK organizirala dve usposabljanji za TKV I:

12. usposabljanje za TKV I s skupno 17 udeleženci (Goričko)

13. usposabljanje za TKV I s skupno 23. udeleženci v Kočevju in na Valvasorju.

Usposabljanji sta bili uspešni po zaslugi organizatorjev, predavateljev kot tudi izjemno zavzetih udeležencev. Uspešni sta bili tako po ekonomski kot po izvedbeni plati. Kotizacije udeležencev so pokrile stroške usposabljanja na prvem usposabljanju, za drugo usposabljanje je krila stroške RRA Green Excercise iz evropskih razvojnih sredstev. Do konca leta je vse obveznosti za pridobitev licence skupaj opravilo 22 kandidatov – pripravnikov.

Foto: Maac 2019

V sodelovanju s športnim društvom Supersnurf in ŠZ Ljubljana smo v maju in juniju organizirali Šolo turnega kolesarstva, namenjeno začetnikom, rekreativcem in ljubiteljem turnega kolesarstva, ki so se želeli naučiti osnov varnega in pravilnega TK ter izboljšati svojo tehniko vožnje. Prav tako so ŠTK organizirali v TKO Kranj, TKO Kamnik in TKO Ruše.

Usposabljanja KTK

Naziv usposabljanja	Termin in lokacija	Št. udeležencev (udel./zaklj.)	Vodstvo	Člani vodstva
TKV I	15. – 17.3.2019 in 29. – 31.3.2019 Goričko	17	Vodji: Marjan Pučnik – Maac, Blaž Šmid	Marjan Pučnik, TKV II Jože Rovan, TKV II Blaž Šmid, TKV II Atila Armentano, TKV II Tadej Kosmačin TKV I
TKV I	8.6. – 9.6.2019	23	Vodji: Blaž Šmid Marjan Pučnik Maac	Marjan Pučnik, TKV II Jože Rovan, TKV II Blaž Šmid, TKV II Atila Armentano, TKV II Franci Razpet, TKV I
ŠTK	Ljubljana, PZS maj – junij, september Kamnik, Maribor, Kranj	50	Vodje: Maja Bališ; Simon Berlec, Marjan Pučnik, Samo Bešlagič	
Obnovitveni seminar TKV	7. 8.9.2019, Dom pod Storžičem	20	Vodja: Blaž Šmid	Atila Armentano
Mentorski posvet	14.12.2019, Dom pod Storžičem	10	Vodja: Atila Armentano	

Strokovni kadri (stanje na dan 15.1.2019)

Naziv	Št. vodnikov	Št. pripravnikov	Neaktivni	Skupno število
TKV I	119	10	40	169
TKV II	37	0	8	45
	156	10	48	214

Izvedene organizirane aktivnosti

Naziv aktivnosti	Termin in lokacija	Št. udeležencev in vodja	Namen
STKP v enem dnevu	1.6.2019 39 etap trase STKP	Vodji: Karmen Razlag, Atila Armentano, 43 TKV, 217 udeležencev	Popularizacija turnega kolesarstva in STKP
Jesenska tura KTK Transkaravanke 21. – 22.9.2019	Dovje – Javorniški Rovt – Valvasor - Zabreška planina	28 udeležencev Vodje: Matjaž Šerkezi, Jože Rovan, Gašper Budkovič	Srečanje TK iz vse Slovenije, otvoritev nove TK poti, seminar tehnike vožnje na Zabreški planini v organizaciji TKO PD Radovljica
Urejanje različnih odsekov STKP	maj – september 2019	Gašper Venc, Jože Rovan + 5 mednarodnih študentov, Bojan Završnik, Grega Šilc	Ureditev odseko STKP preko Zasavja

STKP 1 dan, foto: T. Penko 2019

Pomembnejši projekti

Naziv projekta	Namen	Stanje
Elektronska predstavitev dejavnosti KTK	Promocija turnega kolesarstva	trajna dejavnost
Posodobitev Koloročnika v skladu z novim ZŠp	Učbenik za usposabljanja KTK - posodobitev	trajna dejavnost
STKP in ostali PP, primernih za dvonamensko rabo	Urejanje poti za varno in pravilno turno kolesarstvo	trajna dejavnost

Podeljena priznanja: v letu 2019 IO KTK ni prejel predlogov svojih članov, za katere se po statutu PZS podeljujejo priznanja.

Prednostne naloge IO KTK so na sledečih področjih:

1. Usposabljanje vodnikov in turnih kolesarjev; s tem v zvezi se je izvedla posodobitev programa usposabljanja za TKV v skladu z novim ZŠp. S tem je KTK pridobila pooblastilo s strani MŠŠ za izvajanje usposabljanj TKV kot strokovnih delavcev v športu za obdobje 10 let.
2. Urejanje STKP in drugih primernih PP za dvonamensko rabo; STKP in dvonamenske poti so se urejale po več odsekih na Notranjskem, Gorenjskem, Primorskem, Posavju in Kočevskem.
3. Razvoj Šole turnega kolesarstva na ozemlju cele Slovenije; ŠTK omogoča ljubiteljskim turnim kolesarjem – planincem na kolesu pridobivanje potrebnih veščin, znanj in izkušenj v skupini za samostojno izvajanje varnega in pravilnega turnega kolesarstva.
4. Promocija pravilnega turnega kolesarstva z organizacijo skupnih tur na trasi urejenih poti STKP in Transkaravanke.

Zaključek poročila

Foto: T. Penko 2019

V prihodnje bo naša dejavnost usmerjena k naslednjim nalogam:

- usposabljanju turnokolesarskih vodnikov in inštruktorjev,
- organizaciji Turnokolesarske šole
- organizaciji skupnih tur
- krepitvi mreže organizacijskih oblik turnih kolesarjev v okviru PZS
- osveščanju planinske javnosti v skladu s priporočili turnim kolesarjem CAA in
- urejanju Slovenske turnokolesarske poti in pripadajočih informacijskih gradiv ter spletnega vodnika
- postopnemu odpiranju planinskih in drugih poti v naravnem okolju za dvonamensko rabo (hojo in kolesarjenje).

Predvsem si želimo ustvariti primerno sožitje med kolesarji in drugimi uporabniki gorskega sveta, čemur so namenjeni mnogi naši napori pri izobraževalnih akcijah in izvedbi vodenih tur. Sooblikovati želimo tudi takšno okoljsko zakonodajo, ki bo vzpostavila jasen in razumen sistem pravil gibanja kolesarjev po poteh v naravnem okolju. Turni kolesarji smo po vplivu na okolje in direktno na poti primerljivi s pohodniki, s pohodniki nas povezujejo tudi skupni interesi varovanja naravnega okolja. Žal se to spoznanje, ki je že dolgo večinsko sprejeto pri naših zahodnih sosedih in se vse bolj uveljavlja tudi v drugih državah alpskega loka, pri nas le počasi prebija, zakonodaja pa je nejasna in neživljenjsko omejevalna. V PZS smo na tem področju s sprejetjem kriterijev za ureditev dvonamenskih poti naredili korak naprej, določili prve dvonamenske poti, zaradi neurejenega statusa planinskih poti pa v letu 2018 na tem področju nismo naredili pomembnejšega napredka.

Leto 2018 je bilo tranzicijsko leto, v katerem je novo vodstvo KTK postavljalo temelje za nadaljnje delovanje. Predvsem smo osredotočeni na doseganje rezultatov, ki so strateškega pomena za turno kolesarstvo pod okriljem PZS.

Atila Armentano, načelnik IO KTK PZS

POROČILO KOMISIJE ZA ALPINIZEM ZA LETO 2019

Foto: Marko Prezelj – člani SMAR v Jordaniji.

spremljajoče fotografije (do 5)

Splošna predstavitev in temeljni namen delovanja

Komisija za alpinizem

Komisija za alpinizem (KA) je strokovni koordinacijski organ PZS, ki pokriva področje alpinistične dejavnosti. IO KA PZS sestavljajo načelnik in člani komisije. Glavne naloge IO KA so izvajanje sklepov zbora načelnikov, usklajevanje in usmerjanje razvoja slovenskega alpinizma s poudarkom na vrhunskem alpinizmu, vodenje registra alpinističnih kolektivov in njihovih članov, pripravljanje in organiziranje različnih akcij z alpinistično vsebino, izvajanje različnih vrst alpinističnih usposabljanj ter podeljevanje nazivov strokovne usposobljenosti, predlaganje kandidatov za dosego statusa vrhunskega športnika s področja alpinizma, podeljevanje alpinističnih priznanj ter opravljanje drugih nalog s področja alpinistične aktivnosti.

Osnovna predstavitev delovanja KA

Delovanje KA v 2019

IO KA ima načelnika in šest članov. V 2019 je bilo pri KA registriranih 41 alpinističnih kolektivov (odsekov in klubov), ki so skupaj združevali 940 registriranih članov (AI, alpinisti, pripravniki in tečajniki).

S strani OKS so bili potrjeni naslednji rezultati kategorizacije; do 1.10.2018:

Panoga	Svetovni razred	Mednarodni razred	Perspektivni razred	Državni razred	Mladinski razred	SKUPAJ
PLANINSTVO - ALPINIZEM	2	11	3	8	0	24

Izbor najuspešnejših alpinistov za leto 2018 je bil v Gospodarskem razstavišču v Ljubljani, 30. 1. 2019, skupaj s Komisijo za športno plezanje in Komisijo za gorske športe.

V letu 2019 je pot uspešno nadaljevala SMAR – Slovenska mladinska alpinistična reprezentanca pod vodstvom Aleša Česna. Veliko projektov je vezanih na več let skupaj. Nekatere projekte je komisija izpeljala sama, nekatere pa s sodelovanjem s posameznimi alpinisti, z vodstvom in službami PZS. Trenutni člani so: Matija Volontar, Marija Jeglič, Sara Jaklič, Žiga Oražem, Bor Levičnik in Matevž Štular.

Ves čas se spremlja mlade perspektivne fante in dekleta preko taborov in ostalih akcij KA PZS za morebitne nove kandidate SMAR.

Zbor dejavnosti

Seje KA in zbora načelnikov

IO KA je imel v 2019 štiri redne seje ter zbor načelnikov v mesecu marcu. Vse ostalo delo je potekalo preko sodobnih poti obveščanja z namenom prihraniti sredstva in jih nameniti alpinizmu. Za kategorizacijo je zadolžen Matjaž Šerkezi, strokovni sodelavec. Alen Marinović pa je vodja usposabljanj KA PZS.

Organ	**Načelnik(ca)**	**člani**	**Seje**
Komisija za alpinizem	Peter Bajec, AO PD Železničar	Miha Habjan, Akademski AO Jasna Pečjak, AO PD Domžale Nejc Pozvek, PAK Senovo Alen Marinović, Šaleški AO Blaž Navršnik, AO PD TAM Oto Žan, AO PD Radovljica Matic Košir, AO PD Jesenice	KA PZS - 3. seja IO - 6.3.2019 KA PZS - 4. seja IO – 12.6.2019 KA PZS - 5. seja IO – 10.10.2019 KA PZS - 6. seja IO – 18.11.2019 Zbor načelnikov: Ljubljana, 13. 3. 2019

Kratek opis usposabljanj

Usposabljanja v 2019

V letu 2019 so bile naslednje vzgojne akcije: izpiti za alpiniste. Izpiti za alpinistične inštruktorje, ki so se začeli v letu 2018 in so bili zaključeni v letu 2019.

Naziv usposabljanja	**Termin in lokacija**	**Št. Udeležencev (udeležilo / zaključilo)**	**Vodja usposabljanja**	**Člani vodstva**
Izpiti za alpiniste	1.rok zimski del – sodelovalo 24 kandidatov (uspešno opravilo 6) 1.rok letni del – sodelovalo 24 kandidatov (uspešno opravilo 9)	24 kandidatov / 21 jih zaključi	Alen Marinović, AI	Janez Primožič, Slavko Rožič, Janez Toni, Peter Bajec, Alen Marinovič, Nejc

	1.rok teorija – sodelovalo 23 kandidatov (uspešno opravilo 21) 2.rok – sodelovalo 21 kandidatov (uspešno opravilo 18) 2.rok teorija – sodelovala 2 kandidata (oba uspešno) Do 30.9. – izpitna tura			Pozvek, Marko Petek, Tadej Mrak, Miha Hauptman, Blaž Bizjak (IŠP1), Miha Zupin, Aljaž Anderle, Laura Dovč, Jan Pinter, Janez Ločičnik in Igor Kremser.
Izpiti za alpinistične inštruktorje	16. do 21. 3. in 17. 4. – sklop led, sneg, ledeniki.	13 kandidatov / 8 jih zaključi	Aljaž Anderle, GV	MATIC KOŠIR, MIHA HAUPTMAN, MARKO PETEK, SLAVKO ROŽIČ
Licenčni seminar AI	6. 10. 2019 v Plezalnem centru Celje	94 udeležencev	Peter Jeromel	Alen Marinović, Janez Primožič, Mijo Kovečevič

<u>Strokovni kadri</u> (stanje na dan 31.12.2019)

Naziv	**Skupno število**
Alpinist	262
Alpinistični inštruktor	135
Gorski vodnik	25
Mlajši pripravnik	172
Pripravnik	10
Starejši Pripravnik	300
Tečajnik	36

<u>Izvedene aktivnosti</u> (srečanja, tekmovanja, tabori, …)

Naziv aktivnosti	**Termin in lokacija**	**Št. udeležencev in vodja**	**Namen**
Tabor za perspektivne alpiniste Alpe Slovenija	8. – 10. 3.	14 alpinistov, vodji: Peter Bajec in Nejc Marčič	Zimski plezalni tabor za mlade perspektivne alpiniste v stenah nad Prehodavci.
Tabor za perspektivne alpiniste Courmayeur	20. – 37. 07.	12 alpinistov, vodji: Andrej Grmovšek in Matic Košir	Plezanje mladih perspektivnih alpinistov v Courmayeuru.
Tabor za perspektivne alpiniste Chamonix	26. 10. – 2. 11.	16 alpinistov, vodji: Peter Bajec in Nejc Marčič	Plezanje mladih perspektivnih alpinistov v Chamonixu.
Ženski alpinistični tabor Zahodne Julijske Alpe	13. – 15. 9.	13 udeleženk ,vodji: Marta Krejan Čokl in Marinka Dretnik	
2. vseslovenski	21. – 23. 6.	AO PD Kamnik in KA PZS	

alpinistični tabor na Petkovih njivah			
VII. tabor Nejca Zaplotnika na Ledinah	30. 8. – 1. 9.	AO PD Kranj	Spominski tabor.
Zbor alpinistov	9. 11. – Ljubljana	Organizatorji AO PD Železničar Ljubljana	Neformalno srečanje in druženje alpinistov
38. srečanje in zbor alpinistov veteranov	4. 10. - Vršič	Kazimir Drašlar	Srečanje alpinistov veteranov
Slovensko oranje himalajske ledine: obletnica odprav na Kangbačen in Anapurno	11. 12. - SPM	Kazimir Drašlar	1965 na Kangbačen in leta 1969 na Anapurno II in Anapurno IV.

Akcije slovenske mladinske alpinistične reprezentance – SMAR

Naziv aktivnosti	**Termin in lokacija**	**Št. udeležencev in vodja**	**Namen**
Izmenjava z gruzijskimi plezalci in plezalci iz BIH	1. do 10. 3.	Vodja Sara Jaklič in 18 udeležencev	Izmenjava izkušenj s tujimi alpinisti in izkušenimi slovenskimi alpinisti.
Akcija Les Ecrins vzhodni del	7. do 14. 3.	Vodja Matevž Štular in 6 udeležencev	Spoznavanja novega področja in povezovanja z lokalnimi značilnostmi.
Wadi Rum Jordanija	25. 10. do 8. 11.	Vodja Žiga Oražem in 7 udeleženci	Spoznavanja novega področja in povezovanja z lokalnimi značilnostmi.
Zanskar Indija	10. 7. do 11. 8.	Vodja Matija Volontar in 4 udeležencev	Spoznavanja novega področja in povezovanja z lokalnimi značilnostmi.
Buzet	29. 11. do 1. 12.	Vodja Marija Jeglič in 6 udeležencev	Zaključna akcija.

Pomembnejši projekti (začeti, v izvajanju ali zaključeni v letu poročanja)

Naziv projekta	**Namen**	**Stanje**
Alpinistični priročnik - Alpiročnik	Za namen usposabljanja in izobraževanja alpinistov pripravljeno učno gradivo v elektronski (spletni) obliki.	Alpiročnik deluje: (http://alpirocnik.rasica.org/index.php/Glavna_stran) Vsebinsko in oblikovno se je gradivo v 2017 dopolnilo.
Slovenska mladinska alpinistična reprezentanca	Dolgoročna usmerjena podpora mladim perspektivnim alpinistom.	Ekipa je bila dopolnjena.
Projekt Slovenske stene	Spletni vodnik plezalnih vzponov v slovenskih gorah.	Faza izvedbe.
Posveti z	Posveti so potekali po	Izmenjava informacij med vodstvom IO KA PZS in

alpinističnimi odseki	regijah.	načelniki odsekov.

Podeljena priznanja

Naziv priznanja	Pogoj za prejem	Št. Prejemnikov
Najuspešnejša alpinistka, najuspešnejši alpinist in najbolj perspektiven alpinist v 2018	Vrhunski alpinistični vzponi v domačih ali tujih stenah, ki so najbolj zaznamovali leto 2018	4 prejemniki (Aleš Česen – Alpski gorniški klub in Luka Stražar – Akademski alpinistični odsek, Marija Jeglič – AO PD Ljubljana-Matica, Matevž Štular – AO PD Ljubljana-Matica)
Priznanje za posebne dosežke v alpinizmu	Vrhunski alpinistični vzponi v domačih ali tujih stenah, ki so zaznamovali leto 2017	3 prejemniki (Gašper Pintar – AO PD Ljubljana-Matica, Luka Krajnc – AO PD Celje-Matica in Luka Lindič – AO PD Celje-Matica)
Priznanje za življenjsko delo v alpinizmu	Priznanje za prispevek in razvoj na področju alpinizma / kvalitetnega in vrhunskega	2 prejemnici (Staza Černič in Danica Blažina)

Zaključek

Večina planov za leto 2019 je bilo izpeljanih. Prioriteta KA je poleg usposabljanja, še vedno podpora mladih perspektivnih alpinistov ter vrhunski alpinizem. Temu je bila namenjena velika večina pozornosti delovanja KA in tudi finančnih sredstev namenjenih za alpinizem. Vse tekoče zadeve so se v dobrem sodelovanju s strokovno službo urejale sproti. Nekaj projektov je še vedno v teku (npr. zbornik Slovenski alpinizem) in še niso v celoti izpeljani do konca.
Glede na trende v zadnjih letih bo potrebno tudi v prihodnje zelo racionalno upravljati s financami in določiti resnične prioritete delovanja KA, predvsem da bosta lahko nemoteno delovala usposabljanje novih strokovnih kadrov ter program vrhunskega alpinizma. Velik izziv za komisijo v prihodnje bo sodelovanje KA z odseki in klubi po Sloveniji z namenom, da se ohranja sistem usposabljanja novih alpinistov ter ohranja mrežo aktivnih alpinističnih odsekov in klubov.

Peter Bajec, načelnik IO KA PZS

POROČILO KOMISIJE ZA GORSKE ŠPORTE ZA LETO 2019

Splošna predstavitev in temeljni namen delovanja

Komisija za gorske športe (KGŠ) pokriva športne zvrsti, ki se odvijajo v gorah, zaenkrat - tekmovalno turno smučanje in tekmovalno ledno plezanje. IO KGŠ sestavljajo načelnik (Robert Pritržnik) in člani IO (Manca Dolenc, Jasna Pečjak, Breda Ivanek, Milan Meglič in Milan Šenk). Med najpomembnejšimi nalogami so vodenje registra in članstva (tekmovalci, inštruktorji, sodniki, idr.), izobraževanje strokovnega kadra, organizacija domačih in mednarodnih tekmovanj , skrb za državne reprezentance, kategorizacija kvalitetnih športnikov, sodelovanje z drugimi državnimi in mednarodnimi organizacijami in zvezami. V Okviru komisije pod okriljem PZS na največjih tekmovanjih doma in v tujini tekmujeta slovenska reprezentanca v turnem smučanju in reprezentanca v lednem plezanju. Tekmovanja v lednem plezanju se zaradi varstva naravnega okolja in izrednega napredka v tehniki plezanja selijo iz naravnih zaledenelih slapov na umetne previsne konstrukcije, kjer je vse manj ledu in vse več umetnih oprimkov za kategorijo težavnost , hitrostno plezanje pa ostaja na ledu.
Na tekmovanjih v turnem smučanju so poleg klasičnih tekem v gorah, na katerih tekmovalci premagujejo več kilometrov dolge proge s tehnično in dolžinsko različno zahtevnimi vzponi in spusti, v zadnjih letih vse bolj priljubljene tekme, izpeljane po smučiščih, ki so zaradi lažje dostopnosti privlačne tako za organizatorje kot tudi za množično udeležbo vrhunskih in rekreativnih tekmovalcev. Tekmovanja se odvijajo v različnih disciplinah, najpogostejše so posamične in tekme v dvojicah na daljših trasah, sledijo jim tekme v vzponih ter v zadnjem času tudi atraktivni disciplini šprint in štafete.

Osnovna predstavitev delovanja v letu poročanja za organ in za podrejene organe

V letu 2019 je bilo registriranih 11 klubov/odsekov, ki so kakorkoli gojili tekmovalno ledno plezanje in tekmovalno turno smučanje. V skladu z razpisi in ustaljeno prakso OKS so se predlogi za kategorizirane športnike poslali trikrat letno. V trenutno aktualnem seznamu (stanje 1.10.2019) imamo na področju tekmovalnega lednega plezanja 2 državna razreda, na področju tekmovalnega turnega smučanja pa 2 državna, 1 perspektivni in 1 mladinski razred.

TEKMOVALNO LEDNO PLEZANJE

Članska reprezentanca

Ledni plezalci imajo tekmovalno sezono sestavljeno preko dveh let, v tem primeru 2018/2019. Malo številčna reprezentanca se je v tem obdobju udeležila vseh štirih tekem evropskega pokala. V skupnem seštevku sta Maja Šuštar in Jaka Hrast osvojila odlično 3.mesto.

Rezultati sezone 2018-2019:

Evropski pokal

1. Bern (SUI) 24.11.2018

   Moški: 8.Jaka Hrast, 22. Edvin Nepužlan

2. Domžale (SLO) 1.12.2018

   Ženske: 4.Maja Šuštar, 6.Katja Brunec, 9.Nadja Korinpek

   Moški: 11.Vili Guček, 14.Edvin Nepužlan, 15.Miha Habjan, 17.Tine Cuder, 19.Jaka Hrast, 22.Tom Turšič

3. Žilina (SLK) 8.12.2018

   Ženske: 1.Maja Šuštar, 4.Nadja Korinšek, 8.Katja Jurjovec, 9.Katja Brunec

   Moški: 3.Mha Habjan, 6.Vili Guček, 8.Jaka Hrast, 24.Edvin Nepužlan

4. Oulu/ Finska 3.3.2019

   Ženske: 9. Maja šuštar

Moški: 10. Jaka Hrast 25.Miha Habjan

Skupno EU pokal (32 tekmovalk in 73 tekmovalcev)

ženske skupno:

3.Maja Šuštar, 10.Nadja Korinšek, 11.Katja Brunec, 20.Katja Jurjovec

moški skupno:

3. Jaka Hrast, 10.Miha Habjan, 13.Vili Guček, 25.Edvn Nepužlan

Rezultati na:

https://www.theuiaa.org/documents/iceclimbing/EuropeanCup19-Overall-Men.pdf

https://www.theuiaa.org/documents/iceclimbing/EuropeanCup19-Overall-Women.pdf

TEKMOVALNO TURNO SMUČANJE

Članska reprezentanca

Tudi turni mučarji imajo tekmovalno sezono sestavljeno preko dveh let, v tem primeru 2018/2019. Poleg tekem v bližnji Italiji in Avstriji so se tekmovalci udeležili ene tekme svetovnega pokala in pa Svetovnega prvenstva, kjer sta poleg tekmovalca članske ekipe nastopila tudi dva člana mladinske reprezentance.

Svetovni pokal Bischofshofen (AUT) 18.-20.1.2019

Disiciplina posamezno

Moški: 41.Luka Kovačič

Svetovno prvenstvo Villars (SUI) 9.-16.3.2019

Moški vzpon: 14.mesto Luka Kovačič

Kadetinje: Anja Merlak Markič, šprint 22.mesto, posamično 22.mesto, vzpon 21.mesto

Kadeti: Maj Pritržnik, šprint: 41.mesto, posamično 38.mesto, vzpon 36.mesto

Zbor dejavnosti

Zbor načelnikov, 13.marca 2019 v prostorih PZS v Ljubljani, prisotni načelnica in člani IO KGŠ, strokovni sodelavec Tomo Česen, Matjaž Šerkezi (strokovni sodelavec KA) in načelniki/namestniki 4 klubov/odsekov. Glavne vsebine: poročila 2018, plani za 2019 in volitve za novo mandatno obdobje. Tako so bili izvoljeni načelnik Robert Pritržnik (TSK Lima) in člani IO KGŠ Manca Dolenc (PD Domžale), Jasna Pečjak (PD Domžale), Breda Bibič (APD Kozjak Maribor), Milan Meglič (GRS Tržič) in Milan Šenk (PD Jezersko).

Sestava in dejavnost organa v letu poročanja

Organ	vodja in namestnik	člani	seje
IO komisije	Robert Pritržnik (TSK Lima)	Manca Dolenc (PD Domžale), Jasna Pečjak (PD Domžale), Breda Bibič (APD Kozjak Maribor), Milan Meglič (GRS Tržič) in Milan Šenk (PD Jezersko).	

Izvedene aktivnosti (srečanja, tekmovanja, tabori, odprave …)

TEKMOVALNO LEDNO PLEZANJE

Naziv aktivnosti	**Termin in lokacija**	**Št. udeležencev in vodja**	**Namen**
3 tekme za Slovensko hrvaško srbski pokal	November 2018 – Ovčar Banja, Ravna Gora,Domžale	Skupno 7 tekmovalk in 13 tekmovalcev	Nacionalni sistem tekmovanja
4 tekme evropskega pokala	December 2018 – marec 2019	Članska reprezentanca, vodja Nejc Šter	Udeležba na evropskem pokalu Podrobnosti na: https://www.theuiaa.org/ice-climbing-resultscentre/

TEKMOVALNO TURNO SMUČANJE

Naziv aktivnosti	**Termin in lokacija**	**Št. udeležencev in vodja**	**Namen**
3 tekme za državno prvenstvo (vzpon, posamično, pari	Januar, februar, marec Krvavec, Zelenica in Jezersko	Skupno 60 tekmovalcev	Nacionalni sistem tekmovanja
1 tekma za slovenski pokal	marec Okrešelj,	Skupno 60 tekmovalcev	Nacionalni sistem tekmovanja
1 tekma za svetovni pokal, posamezno	18.-20.1.2019 Svetovni pokal Bischofshofen (AUT)	Članska reprezentanca, vodja Iztok Cukjati	Udeležba na svetovnem pokalu Podrobnosti na: http://www.ismf-ski.org/webpages/
Svetovno prvenstvo, Vzpon, posamično, šprint	**9.-16.3.2019 Villars (SUI)**	Članska reprezentanca in kadeti , vodja Iztok Cukjati	Udeležba na svetovnem pokalu Podrobnosti na: http://www.ismf-ski.org/webpages/

PREGLEDNICA: podeljena priznanja (za 2019)

Naziv priznanja	**Pogoj za prejem**	**Št. prejemnikov**
Najuspešnejša ledna plezalka	Rezultati in glasovanje KGŠ	Maja Šuštar (AO Domžale)
Najuspešnejši turni smučar	Rezultati in glasovanje KGŠ	Luka Kovačič (Društvo za razvoj turnega smučanja)

Robert Pritržnik, Načelnik KGŠ PZS

POROČILO KOMISIJE ZA PLANINSKE POTI ZA LETO 2019

Delovna akcija Vršič–Mala Mojstrovka, (foto: Jurij Videc)

Komisija za planinske poti je strokovni organ PZS, določen v Statutu PZS, ki usmerja, usklajuje in pospešuje dejavnosti na področju planinskih poti. Deluje po določilih Pravilnika o delu KPP, Statuta PZS in Častnega kodeksa slovenskih planincev ter ZPlanP.

Naloge komisije, poleg določenih v omenjenih dokumentih, so:

usmerja, usklajuje in pospešuje dejavnost na področju planinskih poti;

pripravi predlog finančnega načrta in podrobnega načrta dela za svoje področje ter ga pošlje v potrditev UO PZS ter z njim seznani Zbor markacistov.

skrbi za smotrno porabo finančnih sredstev;

skrbi za sodobno, odgovorno in varno izvajanje aktivnosti na planinskih poteh;

skrbi za vzdrževanje planinskih poti v skladu z zakonom o planinskih poteh, splošnimi načeli varstva narave in stališči KVGN pri UO PZS;

sprejema program tehnično zahtevnih delovnih akcij, jih organizira in vodi;

1. sodeluje s komisijami PZS ter s sorodnimi organizacijami v Republiki Sloveniji in v tujini, v skladu s pravilnikom KPP in načeli mednarodnega sodelovanja PZS;
2. pripravi program usposabljanja markacistov in inštruktorjev markacistov ter ga da v potrditev OUP;
3. vodi in organizira tečaje, seminarje, predavanja in druge oblike usposabljanj markacistov in inštruktorjev markacistov v skladu s svojim programom in dogovorjenim programom OUP;
4. vodi seznam markacistov in inštruktorjev markacistov ter njim izdanih značk;
5. sklicuje Zbore markacistov, za katere pripravi gradivo, predlog dnevnega reda in predloge sklepov;
6. izvršuje sklepe Zbora markacistov, Skupščine PZS in UO PZS;
7. med dvema Zboroma markacistov opravlja tudi njegove naloge;
8. vodi kataster planinskih poti;
9. vodi seznam obhodnic (veznih, krožnih in točkovnih poti – v nadaljnjem besedilu: obhodnic);

10. izdaja značke in potrdila za prehojene: Slovensko planinsko pot, Razširjeno slovensko planinsko pot;
- imenuje in razrešuje svoje stalne strokovne odbore ter druga stalna ali občasna delovna telesa;
- opravlja druge zadeve v skladu z v uvodu navedenimi dokumenti.

KPP ima naslednje stalne strokovne odbore: odbor za usposabljanje, odbor za tehnična vprašanja in odbor za dokumentacijo.

Sestava KPP 2019:

Organ	vodja in namestnik	člani	seje
IO KPP	Bogdan Seliger, PD Horjul Stanislav Vidovič, PD Kočevje	Jurij Videc, PD Laško; Uroš Vidovič, PD Ptuj; Lilijana Uršič, OPD Koper; Bojan Završnik, PD Žirovnica.	6. seja: 7. 2. 2019 7. seja: 11. 4. 2019 Sestanek z vodji odborov: 17. 4. 2019. seja: 11. 6. 2019 Sestanek s predsedstvom: 10. 9. 2019 9. seja: 26. 9. 2019 10. seja -razširjena: 21. 11. 2019 4. dopisna seja: 19. 12. 2019.
Organ	**vodja odbora**	**člani**	**seje**
Odbor za tehnična vprašanja (OTV)	Igor Mlakar, PD Bovec	Branko Lombar, PD Avtomontaža; Rajko Lotrič, PD Dovje-Mojstrana; Zdravko Bodlaj, PD Kamnik; Franc Šinko, PD Grmada Celje	2. sestanek TS: 14. 3. 2019 3. seja: 23. 9. 2019 Sestanek za helikopterske nalete: 29. .5. 2019
Odbor za dokumentacijo in kataster planinskih poti (ODKP)	Ivan Šalamon, Atomske toplice Podčetrtek	Andrej Stritar, PD Črnuče; Jaka Kotnik, PD Dravograd; Danilo Sbrizaj, PD Integral; Petra Pergar, PD Moravče	Odbor je sredi 2019 dobil novo sestavo in se še ni sestal. Dogovarjali so se dopisno.
Odbor za usposabljanje (OZU)	Janko Šeme, PD Bovec	Maksimiljan Kotnik, PD Dravograd; Bojan Šipek, PD Sovodenj;	2. seja: 6. 2. 2019; Usklajevalni sestanek inštruktorjev: 25. 5. 2019

ZBOR MARKACISTOV:

Zbor markacistov je potekal 22. marca 2019, v avditoriju Izobraževalnega centra za zaščito in reševanje, na Igu. Udeležilo se ga je 69 delegatov oz. 51 odstotkov. Na zboru so bili potrjeni poročilo za 2018, plan dela in finančni plan za 2019.

V soboto, 6. 7. 2019 je KPP PZS v sodelovanju z OPP MDO Zasavja organizirala 7. **Dan slovenskih markacistov**. Tokrat se je pri Ribiškem domu na Hotemežu pri Radečah zbralo **170 markacistov** in 12 pomočnikov iz različnih planinskih društev cele Slovenije. Markacisti so se družili med seboj in med delom izmenjali dobre prakse ter tkali nove vezi. Uredili in markirali so poti v skrbništvu različnih PD MDO Zasavja.

Udeleženci Dneva slovenskih markacistov, (foto: Mehemed Tokić)

ODBOR ZA TEHNIČNA VPRAŠANJA

Organizira in izvaja akcije za popravilo zahtevnih in zelo zahtevnih poti. Skrbi za sodobno in varno delo, nabavo opreme, zaščitnih sredstev ter drugih pripomočkov, ki so potrebni za vzdrževanje planinskih poti.

Akcije tehnične skupine

V letu 2019 je bilo izvedenih 14 delovnih akcij tehnične skupine. 7 akcij je bilo izvedenih ob pomoči helikopterja Slovenske vojske, ki so v 10 urah poletov na določene točke prepeljali material in opremo potrebno za izvedbo akcij v visokogorju. Posebna zahvala gre tudi policiji, ki je nudila pomoč pri zavarovanju dostopov do delovišč in s tem omogočila nemoteno delo tehnične skupine na dveh zelo priljubljenih planinskih poteh.

TEHNIČNE AKCIJE V LETU 2019

Št.	Ime poti	Planinsko društvo – skrbnik poti	Termin akcije	Tip akcije	Št. mark. /akciji	Ure dela
1.	Izpod Vrtače–V Kožnah–Stol	PD Žirovnica	26. 6. 2019	Helik. klasik	6	49
2.	Slovenska na Mangart	PD Bovec	16.–17. 7. 2019	Helik. klasik	10	90
3.	Skuta	PD Kamnik	17. 8. in 27. 9. 2019	Helik. klasik	4	183
4.	Matkov Kot–Mrzla gora	PD Celje Matica	13.–15. 9. 2019	Brez helik.	5	134
Št.	**Ime poti**	**Planinsko društvo – skrbnik poti**	**Termin akcije**	Tip akcije	**Št. mark. /akciji**	**Ure dela**
5.	Vrata–Prag	PD Ljubljana Matica	16.–19. 7. 2019	Helik. +tovor	7	200
6.	Vršič–Grebenc–Mala Mojstrovka	PD Jesenice	9.–10. 8. 2019	Prevoz materiala s helik.	7	81
7.	Rogovilc-Planina Arta	PD Solčava	30.–31. 7. 2019	Brez helik.	4	80
8.	Plesnikova planina–Koča na Klemenči jami pod Ojstrico	PD Solčava	1. 8. 2019	Brez helik.	4	40
9.	Rdeča Škrbina–Škrlatica	PD Dovje -Mojstrana	31. 7. 2019	Helik. klasik	5	60
10.	Vogar–Planina Hebed–Pršivec	PD Železničar Ljubljana	14. 9. 2019	Brez helik.	6	61

11.	Možnica–Jerebica	PD Bovec	22. 6. 2019	Brez helik.	3	43
12.	Savica-Komarča-Črno jezero	PD Ljubljana Matica	13.–14. in 19.–24. 8. 2019; 12., 17. 9. 2019 in 4.–6. 10. 2019	Prevoz materiala s helik.	17	514
13.	Vodnikov Dom–Konjsko sedlo	PZS	24. 6. 2019	Brez helik.	2	28
14.	Otmarjeva pot	PD Vipava	Spomladi 2019	Brez helik.	16	950
			SKUPAJ	**7 s helik.**	**79**	**2518**

VGRAJEN MATERIAL NA AKCIJAH

VRSTA MATERIALA	**KOLIČINA**
VGRAJENI KLINI razni	594 kos
VGRAJENE JEKLENICE	1183 m
VGRAJENI KLINI ZA LES. VAROVALA	52 kos
VGRAJENIH LESENIH KOLIČKOV	370 kos
PORABLJENEGA LESA	9 m^3

Usmerjanje helikopterske dostave materiala, (Foto: Bojan Završnik)

NOVE USMERJEVALNE TABLE:

Razpis	**Male smerne table**	**Velike smerne table**	**Pritrdilne konzole**	**Drogovi**	**število društev**
75% sofinanciranje	347	64	353	29	43
50% sofinanciranje	95	29	64	36	5
Krkina pot	4	0	1	3	1
Karavanke	39	5	44	0	3
skupaj	**485**	**98**	**462**	**68**	**52**

ODBOR ZA DOKUMENTACIJO (ODKP)

Planinske poti so javno dobro in so dobile z Zakonom o planinskih poteh status javne infrastrukture.
Planinske poti urejajo in markirajo strokovno usposobljeni markacisti prostovoljci. ODKP vodi seznam markacistov in inštruktorjev markacistov, izdanih značk markacist PZS in inštruktor markacist PZS, podeljenih priznanj in diplom Alojza Knafelca, kataster planinskih poti, seznam obhodnic, seznam izdanih značk za prehojeno obhodnico Slovensko planinsko pot in Razširjeno Slovensko planinsko pot ter zbira letna poročila odsekov za planinske poti, odborov za planinske poti in markacistov, ter vodi in vzdržuje kataster planinskih poti.

Dejavnost ODKP je v letu 2019 obsegala:

a) vnos in urejanje potekov planinskih poti v geografsko informacijskem sistemu,
b) urejanje spremljajočih podatkov planinskih poti in
c) kataster planinskih poti je v fazi preverjanja pravilnosti podatkov in je pripravljen na nadgradnjo.

STANJE PLANINSKIH OBHODNIC V LETU 2019

Ime	Število
Vse planinske obhodnice	64
Mednarodne planinske obhodnice	4
Vezne planinske obhodnice	48
Točkovne planinske obhodnice	12

SLOVENSKA PLANINSKA POT

V letu 2019 je bilo potrjenih **178** dnevnikov Slovenske planinske poti. Potrjenih je bilo tudi 106 dnevnikov Razširjene slovenske planinske poti. Izdanih je bilo prav toliko znakov za vsako posamezno obhodnico.

KATASTER PLANINSKIH POTI:

ŠTEVILO ODSEKOV NA PLANINSKIH POTEH	**8.136**
SKUPNA DOLŽINA ODSEKOV	**10.045 km**
ŠTEVILO ODSEKOV LAHKIH PL. POTI	**5.331 (9.913,78 km)**
ŠTEVILO ODSEKOV **ZELO ZAHTEVNIH** PL. POTI	**309 (50,07 km)**
ŠTEVILO ODSEKOV **ZAHTEVNIH** PL. POTI	**460 (81,16 km)**
ŠTEVILO DRUŠTEV SKRBNIKOV	**194**

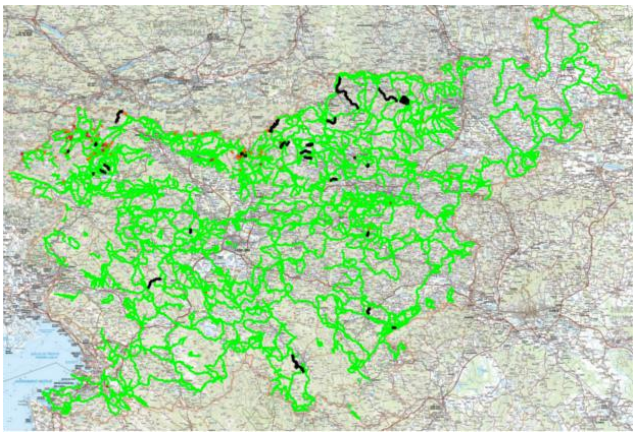

(posnetek Katastra pl. poti: odseki planinskih poti v Sloveniji)

KPP je v letu 2019 potrdila spremembe planinskih poti podane v 18 vlogah skrbnikov:

Tip spremembe	Število vlog
Prestavitev poti	7
Prenos poti	5
Sprememba kategorije	2
Sprememba statusa poti (opustitev)	1
Nova pot	2
Nova obhodnica	1

STANJE POTI

Skrbniki so KPP v letu 2019 obvestili o 15 zaporah planinskih poti in 2 stanjih na poteh, ki so potrebovale objavo. KPP je s terena preko leta prejela 110 pripomb na stanje planinskih poti in jih posredovala na skrbnike. Odgovor na pripombo nismo prejeli v 44 primerih, tj. 20 skrbnikov. Zaprte poti se ažurno objavljajo na spletni strani: http://stanje-poti.pzs.si/.

ODBOR ZA USPOSABLJANJE (OU KPP)

Odbor za usposabljanje pripravlja strokovno literaturo ter druge strokovne pripomočke, organizira tečaje, seminarje, predavanja ter druge oblike izobraževanj in usposabljanj za markaciste. Spremenjena je kategorizacija markacistov in temu primerno so tudi predvidena usposabljanja. Odbor za usposabljanje KPP je na tej osnovi že v letu 2017 prenovil program usposabljanja za markaciste PZS. V letu 2019 so bili izvedeni trije tečaji za markaciste kategorije A. Teh tečajev se je udeležilo in uspešno opravilo 74 kandidatov. Na tečaj za kategorijo B se je žal prijavilo premalo kandidatov, zato je bil program OU KPP temu primerno prilagojen.

Tečaj A – Ermanovec (foto: Andreja Klemenčič)

V letu 2019 so bila izvedena naslednja usposabljanja:

Naziv usposabljanja	Termin in lokacija	Št. udel.	Vodja usposabljanja
Tečaj za markaciste - Kategorija A	Planinska koča na Ermanovceu - 3.–5. 4. 2019	27	Igor Mlakar
Tečaj za markaciste - Kategorija A	Planinski dom na Gori Oljki - 20.–22. 9. 2019	26	Maksimiljan Kotnik
Tečaj za markaciste - Kategorija A	Planinski dom pod Ježo - 15.–17. 11. 2019	21	Bogdan Seliger
Obnovitveno usposabljanje 1	Vipava - 30. 3. 2019	24	Boštjan Gortnar
Obnovitveno usposabljanje 2	Planinski dom na Mrzlici - 11. 5. 2019	25	Alojz Pirnat
Obnovitveno usposabljanje 3	Planinski dom Košenjak - 24. 8. 2019	23	Maksimiljan Kotnik
Obnovitveno usposabljanje 4	Planinski dom Gora Oljka - 14. 9. 2019	19	Bogdan Seliger
Obnovitveno usposabljanje 5	Koča pri Jelenovem studencu - 5. 10. 2019	26	Bogdan Seliger
Tečaj za varno delo z motorno žago	Postojna - 25. 5. 2019	26	Zunanji izvajalec
Delavnica za načelnike PD	Ig – 22. 3. 2019	69	Bogdan Seliger

MARKACISTI IN INŠTRUKTORJI MARKACISTI

Naziv	Skupno št. vseh	Registriranih	Št. pripravnikov	Št. registriranih pripravnikov
Markacist PZS	1126	855	/	/
Markacist – Kategorija A	199	189	/	/
Markacist INŠTRUKTOR PZS	17	15	5	5

DELO V ODBORIH ZA PLANINSKE POTI V MDO

Zaradi bolj usklajenega dela na terenu so v okviru MDO-jev ustanovljeni Odbori za planinske poti. Na vsakoletnih srečanjih se zbrani markacisti pogovorijo o problemih, ki se pojavljajo na planinskih poteh, si izmenjajo izkušnje ob prijetnem druženju.

ODBOR ZA PLANINSKE POTI/vodja	Vseh društev	Št. registriranih markacistov	Društva z registriranimi markacisti/odseki
SAVINJSKA / Marko Artič	42	184	34/34
NOTRANJSKA / Štefka Šebalj Mikše	13	46	10/9
GORENJSKA / Bojan Šifrar	21	87	16/14
PRIMORSKA / Jasmina Pištan	7	20	3/5
POSOČJE /Ivan Grčman	12	62	11/10
POMURJE / Laszlo Ligeti	7	27	6/7
ODBOR ZA PLANINSKE POTI/vodja	**Vseh društev**	**Št. registriranih markacistov**	**Društva z registriranimi markacisti/odseki**
PODRAVJE/ Marjan Mally	25	89	20/17

KOROŠKA / Bojan Šipek	13	67	11/11
DOLENJSKA IN BELA KRAJINA / Mladen Živkovič	10	79	10/10
LJUBLJANA / Magdalena Stritar	23	51	15/13
ZASAVJE / Aleš Mohar	13	69	13/11
KAMNIŠKO – BISTRIŠKI / Alojz Pirnat	8	51	8/8

SREČANJE ODBOROV ZA PLANINSKE POTI v letu 2019

ODBOR ZA PLANINSKE POTI MDO PD	Kraj	datum
Primorske	Sežana	12. 12. 2018
Posočja	Ajdovščina	5. 1. 2019
Ljubljane	Male Lašče	11. 1. 2019
Savinjske	Griže	26. 1. 2019
Kamniško-Bistriški	Stahovica	25. 1. 2019
Gorenjske	Se niso sestali	
Koroška	Prevalje	2. 2. 2019
Dolenjske in Bele krajine	Črmošnjice	1. 3. 2019
Notranjske	Vrhnika	1. 3. 2019
Zasavje	Kopitnik	10. 3. 2019
Pomurja	Lendava	15. 3. 2019
Podravje	Makole	10. 3. 2019

Na območju celotne Slovenije, so bile organizirane tudi skupne delovne akcije v okviru Odborov za planinske poti pri MDO PD.

DELO NA PLANINSKIH POTEH PO POSAMEZNIH OPP V MDO

OPP MDO	**št. PD* 2019**	Št. oddanih poročil: **do 16.12.2019/ vsa prejeta**	**Št. UR DELA**	**PRISPEVEK donatorjev (€)**	**PRISPEVEK PD (€)**	**Št. markaci-stov na akcijah**	**Vložek PZS** (Krkine poti, FŠO, PPK ipd.)
DOLENJSKA IN BELA KRAJINA	**10**	**7/10**	3.562	3.817,90	6.926,71	74	**1.881,72 €**
GORENJSKA	**21**	**13/14**	3.552	7.006,97	10.708,46	65	**4.012,53 €**
KAMNIŠKO-BISTRIŠKI	**8**	**8/8**	2.695	3.806,00	10.607,84	47	**1.697,01 €**
KOROŠKA	**13**	**12/13**	2.015	100,00	1.783,29	53	**1.929,40 €**
LJUBLJANA	**23**	**12/13**	2.637	450,00	8.729,79	44	**7.218,42 €**
NOTRANJSKA	**13**	**10/11**	2.333	6.520,00	1.154,38	45	**729,45 €**
PODRAVJA	**25**	**17/17**	2.938	8.630,50	3.560,64	81	**2.015,15 €**
POMURJA	**7**	**7/7**	909	2.150,00	963,99	27	**1.673,92 €**
POSOČJA	12	**10/10**	3.345	4.600,00	3.365,69	85	**4.026,59 €**
PRIMORSKA	**7**	**5/5**	3.955	607,00	11.427,94	21	**2.531,25 €**
SAVINJSKA	**42**	**32/34**	5.271	9.490,00	9.382,76	167	**8.248,51 €**
ZASAVJA	**13**	**10/11**	2.617	290,00	4.557,17	59	**4.863,13 €**
SKUPAJ	**195**	**149/156**	**35.829**	**47.468,37**	**73.168,66**	**768**	**40.827,08 €**

* število planinskih društev, ki so skrbniki planinskih poti

PODELJENA PRIZNANJA

Naziv priznanja	Pogoj za prejem	Prejemniki
Priznanje Alojza Knafelca	**markacist**, ki je opravil tečaj za markacista in vsaj pet (5) let aktivno dela na planinskih poteh; **odsek za planinske poti v PD**, ki več let zapored vzorno vzdržuje planinske poti, označbe (markacije, smerne table) na teh poteh in skrbno vodi kataster poti na svojem območju.	**Ivan Grčman, PD Brda; Goran Bužinel, PD Brda; Stane Vidovič, PD Kočevje; Miroslav Skalič, PD Rimske Toplice; Matjaž Rakovnik, PD Lovrenc Na Pohorju; Nikolaj Drečnik, PD Paloma Sladki Vrh; Olga Cvikl, PD Vinska Gora; Zdravko Cvikl, PD Vinska Gora; Ivan Kraševec, PD Cerknica; Janez Rudolf, PD Logatec.**
Diploma Alojza Knafelca	Diploma Alojza Knafelca se praviloma podeljuje **markacistu** za njegovo življenjsko delo na področju planinskih poti. Do Diplome Alojza Knafelca je upravičen markacist, ki je uspešno opravil tečaj za markaciste in vsaj 20 let dela na področju planinskih poti ter dosega starost 50 let. Pogoj za pridobitev tega priznanja je, da je že dobitnik Priznanja Alojza Knafelca.	

PROJEKTI, OSTALE AKTIVNOSTI

V skladu s sklepom UO PZS smo sodelovali v Komisiji za evropske pešpoti Slovenije, KEUPS. Sodelovali smo tudi v okviru projekta Krkinih poti ter z Zavarovalnico Triglav pri projektu »Naj planinska pot«, pri ozaveščanju pomena markacistov in njihovega dela ter na področju usposabljanj markacistov.

Člani KPP svoje aktivnosti izvajajo prostovoljno, v svojem prostem času pogosto pa si vzamejo člani še proste dni v službi za izpolnjevanje prostovoljnih obveznosti.

Zahvaljujemo se tudi vsem, ki so prispevali za delovanje KPP še zlasti, FŠO, Zavarovalnici Triglav, Krki d. d., partnerjem pri projektu Panoramska pot Karavanke in drugim, ki so prispevali finančno, v materialu ali s svojim delom.

Bogdan Seliger, načelnik KPP PZS

POROČILO KOMISIJE ZA VARSTVO GORSKE NARAVE V LETU 2019

OSNOVA PREDSTAVITEV

Komisija za varstvo gorske narave Planinske zveze Slovenije (v nadaljevanju KVGN PZS) usklajuje in pospešuje dejavnosti planinske organizacije na področju varovanja gorske narave.
IO KVGN PZS pripravlja strokovna mnenja in predloge rešitev ter jih posreduje pristojnim organom PZS.

TEMELJNE USMERITVE DELA V LETU 2019

KVGN je v letu 2019 aktivnosti usmerjala v:

- ažurno in kritično spremljanje stanja in posegov v gorsko okolje in naravo ter informiranje organov PZS ter javnosti o nedovoljenih posegih in aktivnostih;
- pripravo strokovnih stališč do načrtovanja različnih dejavnosti in prostorskih posegov v gorsko naravo in okolje nasploh;
- izobraževanje in usposabljanje strokovnega kadra;
- promocijo varstva gorske narave med planinsko in širšo javnostjo, zlasti mladino;
- konsolidacijo organiziranosti in delovanja varstva gorske narave v PZS.

Predstavitev seminarske naloge na terenu
Foto: Marija Lesjak

SESTAVA IN DEJAVNOST KVGN V LETU 2018

Na dan 31.12.2019 je imelo od skupaj 291 v PZS včlanjenih društev odsek za varstvo gorske narave 111 planinskih društev (32 %).
To je glede na perečo problematiko ogrožanja gorske narave zelo malo. Zlasti skrbi, da svojega odseka VGN nimajo številna velika društva in društva.

Preglednica: **Strokovni kadri (stanje na dan 31. 12. 2019)**

Naziv	Skupno število	Število z licenco	Število pripravnikov
varuh gorske narave	325	127	/
gorski stražar	~ 700	/	

Preglednica: **Sestava IO KVGN VGN, 31.12.2019**

Načelnik	Člani IO	Seje IO
Marijan Denša, PD Nazarje	**Janez Bizjak**, PD Dovje Mojstrana **Sabina Francek Ivović,** OPD Koper, namestnica **Danijela Jakomini,** PD Skalca Hoče-Slivnica **Olga Kržan,** PD Brežice **Franka Zega,** PD Nova Gorica	4.seja (5.2.); 5.seja (16.5.); 6.seja (21.11.); 7. seja (19.12.) razširjena

V letu 2019 sta zaradi osebnih razlogov (bolezni) odstopili:

- **Ana Kreft,** PD Vrhnika (namestnica vodje), dne 20. januarja 2019
- **Kristina Veber,** PD Kamnik, dne 18. novembra 2019

Ano Kreft je kot namestnico nadomestila Sabina Francek Ivović.

Zbor odsekov za varstvo gorske narave pri MDO

Izveden je bil 16. marca 2019 v Nazarjah (Dom kulture Nazarje).
Prisotnih je bilo 56 delegatov, od skupno 109 PD z odsekom VGN (51 %) in večje število drugih udeležencev.

Pred zborom je bilo izvedeno **licenčno izpopolnjevanje** za varuhe gorske narave (VGN), ki se ga je udeležilo 66 varuhov gorske narave. V okviru tega voden strokovni naravovarstveni pohod na Zavodice. Obravnavali smo problematiko obremenjevanja okolice naselij z odpadki. Pohoda se je udeležilo 83 udeležencev srečanja. Skupno je bilo 105 udeležencev srečanja.

Vse več nas je - zbor odsekov VGN 2019.
Foto: Sonja Modlic

IZOBRAŽEVANJE IN USPOSABLJANJE

Izobraževanje in usposabljanje varuhov gorske narave (VGN) v okviru dejavnosti IO KVGN

Preglednica: **Izvedena usposabljanja: 17. tečaj za VGN in licenčni tečaj 2019 za VGN**

Naziv usposabljanja	Termin in lokacija	Štev. udelež.	Tehnično vodstvo	Predavatelji
Licenčni seminar za VGN	Nazarje, 16.3.2019	66	Sabina Francek Ivović	Gregor Križnik Karel Natek
Tečaj za VGN 1. del	Tončkov dom na Lisci, 11.-12.5. 2019	18	Sabina Francek Ivović	Matej Blatnik Jernej Jogan Dušan Klenovšek Andreja Vidali
Tečaj za VGN 2. del	Domžalski dom na Mali planini, 22.-23.5. 2019	20	Sabina Francek Ivović	Janez Bizjak Marjeta Keršič Svetel Marko Simič Tadeja Šubic
Tečaj za VGN 3. del	Šlajmerjev dom v Vratih 8.-9. 6. 2019	20	Sabina Francek Ivović	Marijan Denša Irena Mrak Aleš Poljanec
Zaključek tečaja za VGN	Planina Razor 21.-22.9.2018	13	Sabina Francek Ivović	Irena Mrak Tečajniki

V letu 2019 je naziv varuh gorske narave pridobilo **18** kandidatov. Prijavljenih jih je bilo 25, kar je bila zgornja meja razpisa, vendar so nekateri žal iz različnih razlogov odstopili od udeležbe.

Poleg tega so bili izvedeni tečaji za gorsko stražo in številna predavanja in naravovarstveni planinski izleti v okviru dela odborov VGN pri MDO PD.

Preglednica: **Izvedeni tečaji za gorsko stražo**

Odbor VGN pri MDO PD	Število	Vodja tečaja	Opomba
Dolenjske in Bele krajine	27	Rozalija Skobe	
	54	Rozalija Skobe	Mladi gorski stražar
Gorenjske	16	Asja Štucin	
	14	Asja Štucin	Mladi gorski stražar

Skupaj je v letu 2019 značko gorski stražar prejelo 43 odraslih in 68 srednješolcev.

Delo odborov je zelo uspešno.
Foto: Zdravko Damjanovič

POMEMBNEJŠI PROJEKTI V LETU 2019

Preglednica: **Pomembnejši projekti v letu 2019**

Projekt	Namen	Stanje
Pobuda za novinarsko konferenco PZS o varovanih vrstah na posebnih rastiščih	Obvestiti in ozavestiti javnost o problematiki vandalizma na varovanih rastiščih redkih in ogroženih vrst	Zelo dobro obiskana novinarska konferenca z veliko odzivi v medijih
Predstavitev KVGN na Dnevu slovenskih planinskih doživetij z delavnicami Vesela planinska šola na Lisci	Planinsko javnost ozavestiti o pomenu varovanja gorske narave	Predstavitve aktivnosti varstva gorske narave na dogodku. V sodelovanju z odborom VGN MDO Koroške
Izobraževanja/usposabljanja vodnikov PZS na temo varstvo gorske narave	Ozaveščanje in izobraževanje VPZS o varstvu narave pri njihovem vodniškem delu	Izvedba predavanj na izpopolnjevanjih VPZ
Facebook profil KVGN	Planinsko in širšo javnost informirati o problematiki varstva gorske narave.	Profil je ažuren in dobro obiskan
Instagram profil KVGN	Planinsko in širšo javnost informirati o problematiki varstva gorske narave.	Profil je v začetni fazi
Koordinacija razstave "Narava gorskega sveta - včeraj, danes, jutri"	Predstavitev NV problematike gorskega sveta	Razstava koordinirano in uspešno potuje po Sloveniji
Naravovarstveni planinski tabor Stari trg ob Kolpi (28.7.-3.8.2019 (partnerstvo)	Ozaveščanje mladih o naravovarstvenih vsebinah preko tabora za mlade	KVGN je finančno in vsebinsko sodelovala pri izvedbi tabora v izvedbi odseka VGN PD Nova Gorica. Tabora se je udeležilo 24 mladih
Prenova učbenika NARAVA V GORSKEM SVETU	Prenova učbenika in natis	Neizvršeno zaradi odstopa urednika (bolezen)

Vesela planinska šola na Lisci.
Foto: Marijan Denša

PRIPRAVA STROKOVNIH MNENJ IN PREDLOGI REŠITEV ORGANOM PZS

Preglednica: **Strokovna mnenja, stališča, predlogi, pobude organom PZS**

Zadeva	**Rešitev Predlog**	**Stanje**
Sprememba ZON	Priprava predlogov za skupna izhodišča k spremembi ZON	Se izvaja
Tuširanje v kočah v visokogorju	Predlog GK za ukrepanje	GK ne prevzema naloge
Cesta na Mangartsko sedlo	Nesorazmeren nepotreben poseg v zavarovano območje	(4. seja)
Opustitev uporabe vode iz plastenk na akcijah PZS	Pobuda UO PZS: Uporabo vode iz pipe na akcijah PZS	Se delno izvaja
Opustitev uporabe plastičnega pribora	Pobuda UO PZS: Uporaba sonaravnih materialov	/
Dodatna plezališča v Kraškem robu	Odklonilno stališče - N2T, vznemirjanje	Predano UO
Enostransko pripravljen članek o planiki v Delu	Priprava stališča – izhaja iz tega, da je planika zavarovana	Predano PPZS Nove aktivnosti v letu 2020

IO KVGN je obravnaval tudi drugo NV problematiko v gorskem svetu:

- Odplake koč (npr. pri Dvojnem jezeru) – sprejema rešitev v projektu Vrh Julijcev
- Gorsko kolesarjenje - številne pripombe posameznikov, vendar brez dokazil za stališče in ukrepanje
- Roblekov dom - dovoz vode - poročevalec še ni pripravil predloga sklepa

Zagovori seminarskih nalog.
Foto: Marijan Denša

DRUGE AKTIVNOSTI KVGN V LETU 2019

Preglednica: **Druge aktivnosti KVGN v letu 2019**

Aktivnost	Namen	Datum	Lokacija (in opomba)
Udeležba na zborih in akcijah odborov VGN MDO PD, (tudi izvedba predavanj)	Sodelovanje z odbori	Dolenjska in Bela krajina, Koroška, Primorska, Savinjska, Zasavje	
Razpis natečaja za planinske krožke GORE SO ZA MLADE POMEMBNE	Sodelovanje z MK Promocija svetovnega dneva gora Promocija varstva gorske narave	11. dec.	Načrtovana razstava v SPM in na DSPD 2020
Promoviranje akcije BRATI GORE	Promocija planinske kulture	Vse leto	Sestanki, splet
Organizacija srečanje inštruktorjev VGN	Informiranje, druženje		DSPD
Udeležba na javnem posvetu o Mangartski cesti	Spremljanje aktualne NV problematike	20.6.	Log pod Mangartom
Pridobitev 1000 izvodov dveh priročnikov*	Razdelitev med odbori OVGN in po planinskih postojankah v letu 2020		
Udeležba na skupščini PZS	Informiranje	13.4.	Maribor
Promocija prodaje športnih majic KVGN	Promocija varstva gorske narave s pomočjo športnih majic »V gorah smo samo gostje!«	Na akcijah	V letu 2019 je bilo prodanih 92 majic.

*Terenski priročnik za prepoznavanje tujerodnih vrst v gozdovih
*Dvoživke in plazilci visokogorja Slovenije.

Konec tečaja - lahko začnemo delati.
Foto: Marijan Denša

MEDNARODNE AKTIVNOSTI KVGN V LETU 2019

Preglednica: **Mednarodne aktivnosti KVGN v letu 2019**

Aktivnost	Namen	Datum	Lokacija
Seja KONSAR CAA	Letni sestanek komisij za varstvo gorske narave in prostorskega načrtovanja v Alpah (KONSAR). Udeležila se ga je Irena Mrak. Med letom je sodelovanje s KONSAR poteklo s pisnim komuniciranjem.	11.-14.4.	München (Nemčija)

PRIZNANJA KVGN V LETU 2019

Preglednica: **Priznanja KVGN v letu 2019 – za leto 2018**

Naziv priznanja	Pogoj za prejem	Prejemniki
Diploma dr. Angele Piskernik	Življenjsko delo in izjemni uspehi na področju varstva in ohranjanja gorske narave	- Jožica Jegrišnik (PD Polzela) - Zdenko Kupčič (PD Dravograd) - Stanka Ogorevc (PD Brežice) - Danica Padjan (PD Vrelec Rogaška) - Maksimiljan Senica (PD »Bricnik« Muta) - Miro Strosar (PD Nova Gorica)

ODSTOPANJE IZVEDBE OD PLANA

Velika večina načrtovanih akcij je bila izpeljana, nekaj je bilo tudi dodatnih. Žal se je nabralo tudi nekaj »grehov«.

Odpadel je posvet o prenovi programa varuh gorske narave in gorski stražar ter konsolidaciji KVGN v PUS Bavšica zaradi pomanjkanja finančnih sredstev.

Izpadla je prenova učbenika Narava v gorskem svetu, kar je res velik problem, čeprav je bil vzrok utemeljen zaradi bolezni urednika.

Zaradi kadrovske podhranjenosti so izpadle predvsem aktivnosti pri konsolidaciji komisije, prenovi programov izobraževanja za naziv varuh gorske narave in gorski stražar, zbiranju in urejanju gradiva o preteklem delovanju komisije, ki ga praktično ni, ter prenovi spletne strani, ki je zelo zastarela.

Zaradi kadrovske podhranjenosti je bilo manj tudi operativnega sodelovanja z odbori, predvsem udeležbe na zborih odborov in skupnih akcijah.

Clusijev svišč - simbol KVGN PZS.
Foto: Marijan Denša

Marijan Denša, načelnik KVGN PZS

POROČILO GOSPODARSKE KOMISIJE PZS V LETU 2019

Seminar za oskrbnike koč, praktična vaja gašenja, Foto: Dušan Prašnikar

I. UVOD:

Gospodarska komisija Planinske zveze Slovenije (v nadaljevanju GK PZS) usklajuje dejavnosti planinske organizacije na področju planinskih koč in drugih stavb ter premoženja.

GK PZS obravnava vprašanja na področjih:

- gospodarjenja in upravljanja planinskih objektov ter drugega premoženja,
- gradnje, predelave, obnove in vzdrževanja planinskih stavb,
- označevanja planinskih stavb in
- informiranje upravljavcev planinskih koč in izobraževanje osebja, ki dela v planinskih kočah.

GK PZS pripravlja strokovna mnenja in predloge rešitev ter jih posreduje pristojnim organom PZS.

Sestava in dejavnost IO GK

Organ	vodja	člani	seje
IO GK	**Valentin Rezar**, PD Radovljica	**Roman Resnik**, PD Kamnik; namestnik **Janko Arh, PD Bohinjska Bistrica** **Drago Dretnik**, PD Mežica **Anton Klinc**, PD Oplotnica **Marjan Kozmus**, PD Laško **Aleš Požar**, PD Postojna **Ivan Rupnik**, PD Cerkno	
Strokovni odbor za visokogorske koče	**Jaka Zupanc**	**Predsedniki planinskih društev: PD Ljubljana Matica, PD Srednja vas v Bohinju, PD Javornik-Koroška Bela, PD Nova Gorica, PD Kamnik in ostali predstavniki PD s kočami I. kategorije**	**8. seja (24.9.)**

Konec leta 2019 je bilo delujočih 85 odsekov za gospodarstvo pri planinskih društvih (skupno pa ima 109 planinskih društev v lasti planinski objekt; poleg društev je še 13 lastnikov planinskih objektov).

Zbor gospodarjev je bil izveden 2.2.2019 v Ljubljani v okviru sejma Alpe Adria. Udeležilo se ga je 40 delegatov planinskih društev z gospodarskimi odseki.

II. SVETOVALNA PISARNA

Svetovalna pisarna deluje v okviru Gospodarske komisije Planinske zveze Slovenije in je bila ustanovljena na podlagi sklepa komisije 31. maja 2012.

V letu 2019 je Svetovalna pisarna delovala na sledečih področjih:

Svetovanje v zvezi z odpadno vodo:

- Obiski planinskih koč
- Vzorčenje malih komunalnih čistilnih naprav na planinskih kočah
- Drugi sestanki v zvezi s čiščenjem odpadnih vod

Svetovanje v zvezi s pitno vodo

- Projekt nabave UV sterilizatorjev za planinske koče
- Svetovanje v zvezi z notranjim nadzorom vodovodnih sistemov planinskih koč

Svetovanje v zvezi z nadzorom nad živili na planinskih kočah
Svetovanje v zvezi z ravnanjem z odpadki na planinskih kočah
Izdelava Priročnika za planinske koče
Sodelovanje pri pripravi seminarja za gospodarje planinskih koč
Sodelovanje v strokovni skupini za sanacijo Koče pri Triglavskih jezerih
Svetovanje v zvezi z gradnjo novih koč
Svetovanje o energetskih izboljšavah planinskih koč.
Podroben pregled dela Svetovalne pisarne v letu 2019 je predstavljen v svojem poročilu.

III. MEDNARODNO SODELOVANJE:

Komisija za koče in poti CAA je imela svoj redni letni sestanek 25.-26. junija 2019 v Dreischusterhütte v Italiji.
Vsebinske teme sestanka so bile:
-poročanje o delu komisije za CEN standarde za tovorne žičnice,
-rezervacijski sistem za koče,
-projekt in model za energetsko učinkovitost planinskih koč,
-skupna CAA podatkovna baza o planinskih kočah,
-stanje, razvoj in problematika gorskega kolesarjenja,
-izmenjava informacij glede poti in koč kot turistične infrastrukture,
-stenice v planinskih kočah,
-pravila obnašanja na planinskih pašnikih,
-problematika zimskih sob pri planinskih kočah,
-poročanje o projektih in problemih glede koč in poti posameznih partnerskih zvez,
-sodelovanje z EUMA.
Sestanka sta se s strani PZS udeležila Miro Eržen, vodja te Komisije in Dušan Prašnikar, strokovni sodelavec GK.

III. PROJEKT OKOLJU PRIJAZNA PLANINSKA KOČA

Z januarjem 2020 poteče veljavnost certifikata kočam, ki so certifikat OPPK prejele januarja 2016.
Na poziv GK PZS v letu 2019 sta se za pridobitev novega certifikata prijavili dve koči. Hkrati se je za preverjanje pogojev pozvalo koče, ki jim veljavnost poteče z januarjem 2019, na katerega so se odzvale vse 3 planinske koče.
Obisk in preverjanje koč za podaljšanje certifikata je opravil po en član Komisije.
Certifikat OPPK z letom 2020 prejmeta:

- **Koča na Planini nad Vrhniko (PD Vrhnika)**
- **Koča na Kriški gori (PD Križe)**

IO GK je za podaljšanje veljavnosti certifikata OPPK potrdila štirim planinskim kočam.

IV. PROJEKT DRUŽINAM PRIJAZNA PLANINSKA KOČA

Na poziv GK PZS v letu 2019 so se za pridobitev novega certifikata prijavile tri planinske koče. Hkrati se je za preverjanje pogojev pozvalo koče, ki jim veljavnost poteče z januarjem 2019. Vlogo za podaljšanje je oddalo 13 planinskih koč.
Certifikat DPPK z letom 2020 prejmejo:

- **Koča na Dobrči (PD Tržič)**
- **Koča na Kriški gori (PD Križe)**

- **Zavetišče v Gozdu (PD Križe)**

IO GK je za podaljšanje veljavnosti certifikata DPPK potrdila trinajstim planinskim kočam.

V. PROMOCIJSKE AKTIVNOSTI

Akcija Naj planinska koča 2019

V letu 2019 je PZS v sodelovanju s podjetjem TS media d.o.o. oz. SIOL-om nadaljevala akcijo Naj planinska koča 2019. Izbor je potekal za naj planinsko kočo (koče II. In III. Kategorije) in izbor za Naj visokogorsko planinsko kočo (koče I. kategorije). Glasovanje se je pričelo konec junija 2019 in se zaključilo v prvi polovici septembra. Naj planinska koča 2019 je postal Dom na Kofcah, Naj visokogorska planinska koča 201 pa je Zasavska koča na Prehodavcih. V dveh mesecih in pol je potekala intenzivna promocijska kampanja, v kateri je bilo na spletnih straneh www.siol.net , PZS in ostalih medijih TSmedija objavljenih veliko število člankov in predstavitev planinskih koč. To je medijsko ena najodmevnejših akcij povezanih s planinskimi kočami.

Predstavitve planinskih koč na turističnih sejmih

Na sejmu **Natour Alpe Adria** (30.1.-2.2. 2019) v Ljubljani se je predstavila PZS v partnerstvu s Planinskim muzejem in Gorsko reševalno zvezo Slovenije. Pomemben del skupne predstavitve PZS je bila tudi predstavitev planinskih koč. Skupno se je v štirih dneh predstavilo 20 planinskih koč iz vse Slovenije. GK je izvedla koordinacijo predstavitve PZS na sejmu.

PZS se je predstavila tudi na sejmu **Naturo** (12.-14. 4. 2019) v Gornji Radgoni. Na sejmu so se predstavile planinske koče treh PD, MDO Pomurje in splošne vsebine PZS. Obiskovalcem je bilo na voljo tudi varovano plezanje na plezalnem stolpu PZS.

Trganke planinske koče

V letu 2019 se je z manjšimi popravki izvedel ponatis promocijskih trgank s predstavitvijo planinskih koč po posameznih območjih v Sloveniji. In sicer za območje Julijskih Alp (po 10.000 kosov za slo in 30.000 za ang izvedbo), za območje Karavanke-Kamniško-Savinjske Alpe (po 10.000 slo in ang variante), za SV Slovenijo (po 10.000 slo in ang variante) in za jožno in osrednjo Slovenijo (po 10.000 slo in ang variante). Trganke so bile distribuirane predvsem vsem pomembnejšim turističnim informacijskim centrom, dodatno pa tudi nekaterim ostalim pomembnim turističnim objektom v Sloveniji in planinskih kočam.

Sodelovanje z mediji

Pripravljena in razposlana so bila PZS sporočila za medije, vezane na planinske koče oz. planinsko gospodarstvo:
4.2. Planinska infrastruktura – podpora razvoju turizma ali zgolj njegova pastorka?
2.8. Vse več tujcev v dobro obiskanih slovenskih planinskih kočah.
12.9. Zasavska koča na Prehodavcih naj visokogorska in Dom na Kofcah naj planinska koča 2019.
26.9. Gorniška vas zavezana trajnostnemu turizmu, da ta zaklad ohrani za prihodnje generacije.
24.10. Odprte le še nižje ležeče planinske koče, jeseni skrbneje načrtujmo ture.
22.11. Proračunska sredstva za gradnjo novih planinskih koč na Korošici in Okrešlju.
Na podlagi teh sporočil je bilo v medijih zabeleženo veliko število objav.
Med letom je bilo s strani medijev prejetih več prošenj za informacije in gradiva vezana na planinske koče.

VI. CIVILNO-VOJAŠKO SODELOVANJE S SLOVENSKO VOJSKO

PZS ima s Slovensko vojsko (SV) podpisano pogodbo o Civilno-vojaškem sodelovanju, na letni ravni pa podpisan letni načrt sodelovanja , s katerim SV omogoča PZS določene koristi. Za GK so najbolj pomembni helikopterski preleti. Za PZS je bilo za leto 2019 odobrenih 30 ur, ki je razdeljeno za potrebe GK in potrebe KPP. GK PZS je izvedla Razpis za koriščenje helikopterskih prevozov in materiala za ekološke sanacije planinskih koč. Na razpis se je prijavilo 10 planinskih društev z 12 kočami, dodatno pa smo vključili še dve planinski koči. GK PZS je izvajala celotno koordinacijo s SV za izvedbo preletov. Skupno je bilo porabljenih cca 27 ur helikopterskega preleta za PZS, od tega cca 17 ur za potrebe planinskih koč.

PZS je imela podpisan sporazum s Policijo za koriščenje helikopterskih prevozov 10 ur v letu 2019. Zaradi nezmožnosti (težav s helikopterji) v letu 2019 ni bil realiziran noben helikopterski prevoz s strani Policije za potrebe PZS.

VII. SODELOVANJE PRI PRIPRAVAH/IZVEDBAH PROJEKTOV

Projekt **LIFE SUSTAINHUT – Sustainable mountain huts in Europe** poteka od junija 2016 do konca leta 2020 v okviru programa EU LIFE+. Ključna aktivnost za PZS je postavitev tehnike kot zelenega vira energije (namesto agregatov) na dveh izbranih planinskih kočah. V letu 2019 je bila izvedena investicija na Pogačnikovem domu na Kriških podih (celotni sistem samooskrbe z električno energijo preko fotovoltaike in vetrnice). Kot dodatna koča je bila dogovorjen Dom Valentina Staniča pod Triglavom, kjer bo investicija izvedena v letu 2020. Partner projekta RCVT je organiziral mednarodno konferenco s predstavitvijo rezultatov projekta, 18. 11. 2019 v Ljubljani, ki so se je udeležili tudi predstavniki nekaterih PD z visokogorskimi kočami.

Projekt **Alpe Adria Karavanke/Karawanken** – Projekt, ki ga vodi Regionalna razvojna agencija BSC Kranj poteka od 1.5.2017 do 30.4.2020. Delež sofinanciranja je 85 %. Namen projekta je izboljšati ponudbo pohodništva, kolesarjenja in mehkega zimskega turizma v Karavankah. PZS sodeluje kot ena od 12 partneric v projektu. Poudarek PZS aktivnosti v letu 2019 so bile na: usposabljanje za oskrbnike koč, usposabljanje za vodnike in dijake o Karavankah, izdelava spletne aplikacije PlanGIS Karavanke, izvedba turnokolesarske poti Trans Karavanke, pohodniški dogodek na Koči na Golici, izboljšanje določenih odsekov planinskih poti v Karavankah.

Projekt **Gorniške vasi** (Bergsteigerdörfer) je bil v letu 2019 v Sloveniji nadgrajen z uradnim pristopom Občine Luče v mrežo Gorniških vasi, 28. 9. 2019. Potekali so nadaljni pogovori glede ostalih potencialnih vasi oz. občin v mrežo. Občina Tolmin je za Baško Grapo vložila uradni prošnjo za pristop. Na mednarodnem odboru je bil Baška Grapa dobila zeleno luč za predpristopne aktivnosti.
V letu 2019 je PZS s financiranjem Ministrstva za okolje in prostor izdelala projektno nalogo Izvajanje skupnega projekta »Gorniške vasi« v Sloveniji v skladu z Alpsko konvencijo.
PZS je aktivno sodelovala v mednarodnem odboru mreže Gorniških vasi z udeležbo na sestankih, letni skupščini in redni komunikaciji z nosilci, Avstrijsko planinsko zvezo.

Projekt VrhJulijcev - Projekt "Izboljšanje stanja vrst in habitatnih tipov v Triglavskem narodnem parku" je pridobil vse uradne potrditve za izvajanje. Trajal bo do konca leta 2022. PZS sodeluje kot eden od devetih partnerjev. Najpomembnejša aktivnost PZS bo izvedba ukrepa Izboljšanje stanja Dvojnega jezera z aktivnostjo izboljšanja delovanja čistilne naprave Koče pri Triglavskih jezerih. Za potrebe uspešnega izvajanja aktivnosti je bila na pobudo PZS oblikovana Strokovna skupina, ki jo sestavljajo predstavniki ključnih organizacij in zunanji strokovnjaki.
Na planinske koče se bodo nanašale tudi aktivnosti ureditve informacijskih točk, preko ukrepov usmerjanja obiska pa se bo uredilo določene odseke planinskih poti v TNP. PZS bo imela v projektu pomembno vlogo pri ozaveščanju in informiranju različnih ciljnih skupin.

Razpis MGRT – PZS je izvedla usklajevalne sestanke za poseben razpis Ministrstva za gospodarski razvoj in tehnologijo za planinske koče, ki naj bi bil objavljen v pomladi 2020.

VIII. USPOSABLJANJA

Seminar za oskrbnike planinskih koč

GK PZS je v letu 2019 četrto leto zapored organizirala seminar za oskrbnike planinskih koč. Program smo pripravili v sodelovanju z Višjo šolo za gostinstvo in turizem Bled, del predavateljev pa smo zagotovili v okviru PZS. Dvodnevni 14-urni seminar je potekal v šolskem hotelu Astoria Bled, 23.-24. 4. 2019. Seminar je bil izveden v okviru projekta Alpe Adria Karavanke/Karawanken in se ga je udeležilo skupno 16 oseb. Poudarek je bil na gostinskem, turističnem in poslovnem delu oskrbnikov planinskih koč, dodali pa smo temi o prvi pomoči in požarni varnosti v planinskih kočah. Program ni licenciran, a za udeležbo na seminarju šola izda potrdilo o udeležbi.

Seminar za gospodarje planinskih koč

GK PZS je drugo leto zapored izvedla seminar za gospodarje planinskih koč. Potekal je 16. 11. 2019 v Planinskem domu na Uštah – Žerenku (nad Moravčami) z 31 udeleženci. Seminar je bil namenjen gospodarjem planinskih koč ter ostalim članom planinskih društev, ki delujejo na področju upravljanja s planinskimi kočami. Glavne teme seminarja

so bile: priprava gradbene dokumentacije, čistilne naprave, pitna voda in varčevanje z energijo. Seminar je bil zelo dobro ocenjen in ga je potrebno organizirati tudi v prihodnje.

Ekskurzija za gospodarje planinskih koč
GK PZS je v letu 2019 ponovno izvedla ekskurzijo za gospodarje planinskih koč. Potekala je 19. 10. 2019 v Dom na Menini planini z 22 udeleženci. Teme, ki so se kot demonstracije predstavile na koči so bile: oskrba s pitno vodo, rastlinska čistilna naprava, lastno pridobivanje električne energije, energetska sanacija koče. Na tem mestu zahvala predstavnikom PD Gornji Grad za strokovne predstavitve in razlage ter topel sprejem.

X. OSTALA DEJAVNOST GK

- Organizacija 8. **Konference o planinskem gospodarstvu**, ki je bila 2. 2. 2019 v okviru Sejma Alpe Adria v Ljubljani. Konference se je udeležilo 79 predstavnikov planinskih društev s kočami in ostalih udeležencev. Glavne teme konference so bile: zavarovanje planinskih objektov, novosti z odvajanjem in čiščenjem komunalnih odpadnih voda, izboljšanje energetske učinkovitosti, priročnik za planinske koče, predstavitvi na temo mobilnosti za invalide na vozičkih in slepe ter slabovidne. V sklepnem delu konference so bili podeljeni tudi certifikati za Okolju in Družinam prijazne planinske koče.
- Na podlagi poziva **Fundacije za šport** je GK PZS pripravila prioritetni vrstni red vlog na razpis za leto 2019, na katerega se je prijavilo 5 planinskih društev s šestimi projekti. PZS je na podlagi ta izbor vključila v skupni vrstni red prioritet PZS. FŠO je odobrila projekt za dve planinski koči.
- GK PZS je obravnavala **pritožbe glede delovanja planinskih koč**. Pritožbe so bile v glavnem vezane na nezadovoljstvo nad odnosom osebja koče do obiskovalcev. Podanih je bilo tudi nekaj pritožb zaradi napačnega zaračunavanja za spanje, ki so se s pozivom GK naknadno uredile.
- Obnova **Kocbekovega doma na Korošici** – na skupščini PZS je bila predstavljena projektna naloga za obnovo. Do konca leta se je zbralo cca 44.000 EUR iz naslova prispevka iz članarine. GK je zagotovila uporabo helikopterja za nekatere prevoze opreme in materiala. PZS je na MGRT redno izvajala pogovore za pridobitev namenskih sredstev za obnovo koče.
- Obnova **Frischaufovega doma na Okrešlju** – PZS se je takoj po požaru (6. 11. 2019) aktivno lotila k pomoči PD Celje Matica., s katerim sta bila do konca leta izvedena dva operativna sestanka. Na pobudo PZS je Vlada RS zagotovila sredstva v višini 400.000 EUR v državnem proračunu za leto 2020 za obnovo doma na Korošici in dom na Okrešlju.
- PZS je v dogovoru z GIZ Pohodništvo in kolesarjenje nadaljevala sodelovanje pri **Specializaciji kolesarskih nastanitvenih objektov**. Na podlagi vloge in strokovne ocene je znak enega kolesarja prejela Koča na Planini Kuhinja.
- Na pobudo Elektro Gorenjska je bil izveden informativni sestanek o idejnih zasnovah **elektrifikacije planinskih koč** v pogorju Triglava.
- Potekali so intenzivni pogovori o dolgoročnem sodelovanju PZS z **Meblom**, slovenskim proizvajalcem ležišč. Sodelovanje je neuradno potrjeno in aktivnosti se naj bi v letu 2020 pričele odvijati.
- Na podlagi priporočil in izvirnika iz Avstrije je bila izdelana zgibanka Odgovorno in varno čez planinske pašnike.
- V času poletne sezone je GK PZS preko strokovnega sodelavca dnevno izvajala **svetovanje** in informiranje osebam, ki so načrtovali obiske v planinskih kočah, v največji meri tujim osebam.
- GK je skrbela za pravilnost podatkov o planinskih kočah. V letu 2019 ni bilo spremembe v **registru planinskih objektov**. Izveden je bil ogled Koče na Grmadi (PD Videm Krško), ki pa (še) ne izpolnjuje pogojev za pridobitev statusa koče. Namero za pridobitev statusa planinske koče iz pisno izrazil tudi zasebni lastnik objekta Prekmurska vas na Goričkem. PD Mežica je prodalo Kočo na Pikovem zasebnemu lastniku, ki bo ohranil status objekta kot planinske koče.

REPREZENTANCA – GK ne vključuje reprezentance
STROKOVNI KADRI – GK ne vključuje strokovnih kadrov

Valentin Rezar, načelnik GK PZS

POROČILO VODNIŠKE KOMISIJE PZS V LETU 2019

Vodniška komisija (v nadaljevanju VK) je letos v skladu z nalogami, ki jih določa Pravilnik o organiziranosti VPZS, večino časa namenila aktivnostim za načrtovanje in izvajanje načrtovanih usposabljanj za VPZS. Izvršni odbor Vodniške komisije (v nadaljevanju IO VK) je obdobju od novembra 2018 do novembra 2019 imel 4 redne seje, 1 sejo VK in 1 korespondenčno sejo. Veliko tekočih nalog smo reševali in obravnavali sproti preko elektronske pošte, s sodelovanjem članov IO VK s strokovno službo PZS.

Z namenom zagotavljanja enotnega izvajanja predpisanih programov je bil v januarju 2019 sestanek z vodji akcij za leto 2019 (samo za licenčna usposabljanja). Žal je nekaj akcij usposabljanj odpadlo tudi v letošnjem letu, predvsem zaradi sprejema novih programov, ki so skladni z novim Zakonom o športu, zaradi katerega je prišlo do manjših razlik v samih programih znotraj posameznih, do sedaj obstoječih kategorij. Izveden je bil strnjeni tečaj za vodnike A in tri skupine tečaja B. Pri prijavljenih kandidatih za osnovni tečaj (A) opažamo, da prihajajo kandidati slabo pripravljeni na sprejemne izpite. Iz navedenega razloga VK vljudno naproša planinska društva, da ob potrjevanju prijavljenih kandidatov, le-te vljudno vnaprej opozorijo na predvidene obveznosti programa posameznega tečaja ob udeležbi (sprejemni izpiti, predznanje vozlov, izpiti iz posameznih tem na tečaju).

Člani VK, inštruktorji in vodniki smo tudi letos imeli polne roke dela:

- julija smo sodelovali na preventivni akciji (v dveh skupinah) na podlagi dogovora med PZS in Slovensko policijo. Omenjena akcija je bila namenjena preventivi. Na akciji smo preverjali predvsem ustreznost opremljenosti obiskovalcev naših gora in njihovo psihofizično pripravljenost na izbrano turo. Sočasno smo preverjali tudi stanje s področja javnega reda in miru na kočah.

  (člani VK in inštruktorji)

- Pomagali smo pri izvedbi treh planinskih taborov: dveh zimskih in enem letnem, ki jih je na Rudnem polju izvedla Slovenska vojska za otroke svojih uslužbencev (na podlagi dogovora med PZS in Slovensko vojsko). Zagotovili smo jim strokovno pomoč pri izvedbi zastavljenega programa v delu, rezerviranem za pohodniške aktivnosti ter ob tem predstavili delovanje PZS. Posvetili smo se pravilni pripravi na izlet. Velik poudarek smo dali osnovnim elementom varne hoje v gore.

  (člani VK in vodniki)

- Združili smo moči s svetovalnim odborom ITF ter jim pomagali pri izvedbi ture na Triglav za invalide poškodb min iz BIH (organiziral ITF).

  (PZS in svetovalni odbor ITF)

- Bili smo prisotni na vseh posvetih načelnikov komisij z vodstvom PZS, po potrebi tudi na sejah Upravnega odbora PZS, če se je razpravljalo o vodniški problematiki.

- Udeležili smo se tudi nekaterih srečanj in zborov vodnikov v MDO.

  (Predstavniki IO VK)

- V oktobru smo se udeležili usklajevanja IPV v Kamniški Bistrici.

  (inštruktorji)

- Pripravili smo plan tečajev in plan licenčnih usposabljanj za naslednje leto, ki smo ga kolikor je le bilo mogoče prilagodili potrebam in željam VO MDO.

  (VK in OUP)

- Pripravili smo Zbor predstavnikov vodniških odsekov PD 2019.

(Člani VK in strokovna služba)

- Reševali smo najrazličnejša odprta vprašanja ter ob tem redno sodelovali s strokovno službo.

Ob vsem tem smo ugotovili, da je strokovna delavka nepogrešljiv vezni člen med vodniki, društvi in PZS na eni strani ter člani Vodniške komisije na drugi. Zato bi se ji v imenu vseh iz srca zahvalil za njen trud, voljo, odzivnost, entuziazem, neizmerno mero potrpežljivosti, jeklene živce in posluh za vse naše težave, želje in ideje.

Zahvala gre tudi vsem inštruktorjem in predavateljem na naših akcijah, ki s srčno predanostjo in prostovoljstvom pomagajo vzgajati bodoče vodnike za bodoče generacije ter predajajo svoje bogato znanje in izkušnje mladim rodovom.

Ob koncu in nenazadnje pa bi se zahvalil še vsem vodnikom, ki opravite ogromno število ur prostovoljnega vodenja na visoki strokovni ravni in se trudite za varnost vseh udeležencev naših prelepih gora. Še naprej navdihujte sedanje in bodoče generacije planincev ter predvsem bodite vzor in vzgled vsem za boljši jutri, saj brez skupnega sodelovanja vseh ne bomo zmogli vsega, kar že počnemo in kar si želimo početi še v bodoče.

Srečno in varen korak.

Franc Gričar, Načelnik VK

POROČILO O DELU STROKOVNEGA ODBORA ZA USPOSABLJANJE VK PZS V LETU 2019

Strokovni odbor za usposabljanje VK PZS (v nadaljevanju: SOU) je začel s svojim delom na 1., konstitutivni, seji dne 13. 12. 2018. SOU je v letu 2019 izvedel 1 redno sejo in 4 korespondenčne, potrdil vodje akcij usposabljanj VK, izvedel uvodni sestanek za vodje akcij, dne 8. 1. 2019, zbiral analize poročil z usposabljanj, pripravil in izvedel usklajevanje IPV v Kamniški Bistrici dne 19. 10. 2019 ter pripravil načrt usposabljanj za leto 2020.

Podatki o številu udeležencev usposabljanj VK:

- 19 kopnih izpopolnjevanj: 453 udeležencev,
- 8 snežnih izpopolnjevanj: 202 udeležencev,
- 1 tečaj za vodnike kategorije A: 19 udeležencev,
- 3 tečaji za vodnike kategorije B: 49 udeležencev.

Iztok Bokavšek, vodja SOU

POROČILO O DELU PODKOMISIJE ZA KATEGORIZACIJO IN REGISTRACIJO VK PZS V LETU 2019

(od 01. 11. 2018 do 31. 10. 2019)

SOKR je vse svoje delo opravil po e-pošti. Glavne vsebine njegovega dela so bile: reševanje vlog, zahtevkov, predlogov v zvezi s priznavanjem in potrjevanjem kategorij posameznim vodnikom, potrjevanje vodniških kategorij, redno, izredno registriranih in naknadnih registracij, naknadnih kategorizacij in podaljševanj pripravništva. Posodobil je "Definicije težavnosti tur v kopnem in snegu ter primeri tur", kar je IO VK tudi potrdil. Opredelil se je tudi do raznih tekočih zadev, kot npr. da enkratna udeležba VPZS na letnem usklajevanju inštruktorjev za izpopolnjevanja ne zadostuje kriteriju za podaljšanje licence oz. ni enakovredna licenčnemu usposabljanju. Ugotovil je tudi, da so bistvene razlike v programih usposabljanja za vodnika standarda A v okviru HPS in se zato ne more izenačiti naziv vodnika »standard A HPS« z vodniško kategorijo A VPZS. V skladu s Poslovnikom SOKR, ki ga je uskladil s Pravilnikom o organiziranosti VPZS, je za svojega vodjo za dobo 2 let potrdil Bojana Pollaka, za njegovo namestnico pa Stanko Čoh.

Posebni primeri

SOKR je odločal tudi o priznavanju in potrjevanju kategorij v skladu z NAVODILOM ZA PRIDOBITEV IN POTRDITEV KATEGORIJ V POSEBNIH PRIMERIH in drugih primerih, ki so zahtevali posebno obravnavo. Ponovno je bilo registriranih 8 VPZS, izredno je bila registrirana 1 VPZS, pripravništvo je bilo podaljšano trem, kategorija C je bila potrjena trem VPZS, 2 planinskima kadroma je bila potrjena dodatna kategorija, dvema diplomantoma FŠ pa so bile priznane ustrezne vodniške kategorije.

Ponovna registracija (po najmanj 6-letni prekinitvi) – 8:
Darja **BAJT**, PD KOBARID, kategorija A
Boštjan **HEDL**, PD PTUJ, kategorija A
Oskar **KRISTANČIČ**, PD BRDA, kategorija A
Uroš **LEŠNIK**, PD POLZELA, kategorije ABD
Zvezdan **MIKULIN**, PD BRDA, kategorija A
Vesna **PEČAR**, PD SEŽANA, kategorija A
Aljoša **REHAR**, PD VIPAVA, kategorije ABD
Polona **VINDIŠ**, PD NAVEZA, kategoriji AB

Izredna registracija - 1:
Maja **KOPRIVŠEK**, PD LJUBLJANA-MATICA, kategorije ABDG

Podaljševanje pripravništva - 3:
Urška **TRČEK**, PD FRAM, za kategorijo B do 31. 12. 2019
Blaž **PIRŠ**, PD POLJČANE, za kategorijo A do 31. 12. 2019
Zvonko **RELJANOVIĆ**, PD SATURNUS, za kategorijo B do 31. 12. 2019

Potrjena kategorija C - 3:
Primož **GRUDNIK**, PD ŠOŠTANJ
Matej **KOCBEK** PD KRKA NOVO MESTO,
Iztok **KUŽEL**, PD ŠKOFJA LOKA

Planinski kadri - 2:
Jožefa **MEGLIČ**, PD TAM MARIBOR, VPZS A, potrjena kategorija B
Nina **KOPČAVAR**, PD LJUBLJANA-MATICA, AI, VPZS ABD, potrjena kategorija G

FŠ v Ljubljani - 2:
Kaja **BAŠIČ**, PD RAŠICA, FŠ, priznana kategorija A
Tomaž **DEMŠAR**, PD ŽELEZNIKI, FŠ, priznani kategoriji A in B

STATISTIČNI PODATKI O VODNIKIH PZS

	1999	2000	2001	2002	2003	2004	2005	2006	2007	2008	2009	2010	2011	2012	2013	2014	2015	2016	2017	2018	2019
VSI	1.697	1.844	1.947	2.044	2.125	2.233	2.467	2.543	2.693	2.801	3.012	3.101	3.176	3.271	3.352	3.406	3.458	3.518	3.547	3.607	3.623
A	1.058	1.131	1.169	1.220	1.255	1.301	1.460	1.481	1.422	1.449	1.497	1.514	1.553	1.616	1.641	1.670	1.684	1.707	1.725	1.766	**1.791**
AB	353	388	384	388	400	418	443	462	474	484	516	542	559	574	596	606	627	632	655	658	**664**
AD	13	16	19	17	19	31	42	42	40	44	47	52	55	59	59	65	71	72	68	68	**72**
ABC	3	3	3	3	3	2	2	1	2	2	2	2	2	2	2	2	3	3	3	3	**3**
ABD	114	147	204	235	263	287	320	348	372	394	416	445	474	499	520	530	546	565	577	582	**581**
ADG	40	39	41	44	43	44	46	43	42	41	41	41	41	41	41	41	41	40	40	40	**40**
ABDG	82	84	89	97	101	106	105	115	120	123	126	131	135	133	133	137	138	139	138	138	**140**
ABCD	9	9	9	6	7	7	8	8	8	10	12	13	14	16	19	25	25	25	24	25	**27**
ABCDE	6	5	6	7	7	8	7	7	7	7	7	7	8	8	8	9	10	10	13	13	**13**
ABCDG	2	3	5	6	6	7	10	11	11	14	15	17	19	22	21	20	17	16	18	18	**18**
ABCDEG	1	1	1	1	1	1	4	4	4	4	4	4	4	5	6	7	10	11	11	11	**11**
ABCDEGH	8	9	9	9	9	9	8	8	8	9	9	9	9	9	9	9	9	9	9	9	**9**
ABCDEGHI	1	1	1	1	1	1	1	1	1	1	1	1	1	1	1	1	1	1	1	1	**1**
A-K	7	7	7	10	10	11	11	11	11	11	11	11	11	11	11	11	11	11	11	11	**11**
SWL UIAA	0	0	0	0	0	0	0	0	0	0	0	0	0	0	1.326	1.357	1.397	1.422	1.460	1.469	**1.478**
WWL UIAA	230	266	331	372	405	437	474	513	534	572	601	638	675	704	728	749	767	787	802	808	**811**
MSTL UIAA	0	0	0	0	0	0	0	20	21	21	21	21	21	21	21	21	21	21	21	21	**21**

	1999	2000	2001	2002	2003	2004	2005	2006	2007	2008	2009	2010	2011	2012	2013	2014	2015	2016	2017	2018	2019
PA	?	?	203	260	280	286	152	166	171	184	153	150	144	121	118	117	103	105	85	91	**66**
PB	?	?	130	95	133	181	107	93	74	119	61	52	42	80	85	100	85	77	45	27	**41**
PC	?	?	14	14	26	25	13	12	11	7	4	12	13	11	11	6	5	14	10	8	**5**
PD	?	?	151	145	128	145	87	77	69	79	43	45	49	55	72	68	46	38	17	30	**20**
PE	?	?	7	6	7	7	9	10	10	8	1	1	2	9	9	7	3	3	8	8	**6**
PG	?	?	28	32	30	33	23	19	11	18	14	14	7	2	9	5	2	1	5	4	**1**
PH	?	?	?	0	1	1	9	10	9	10	1	1	0	1	1	1	0	0	0	0	**0**
PI	?	?	1	1	1	1	1	1	1	1	1	0	0	0	0	0	0	0	0	0	**0**

	1999	2000	2001	2002	2003	2004	2005	2006	2007	2008	2009	2010	2011	2012	2013	2014	2015	2016	2017	2018	2019
D&B KRAJ	54	61	67	76	76	87	96	100	106	109	115	115	113	118	121	143	149	150	154	154	**156**
GORENJSK	244	257	286	309	320	330	334	349	347	416	414	421	410	427	441	451	460	472	486	505	**503**
KAM-BISTR	106	115	116	129	140	140	139	142	139	151	154	154	154	159	160	167	169	173	175	176	**177**
KOROŠKA	142	150	150	155	167	168	165	169	165	181	182	184	178	181	186	188	187	191	188	190	**191**
LJUBLJAN	299	309	339	361	378	395	385	391	384	443	458	464	459	475	478	448	453	466	467	480	**479**
NOTRANJ	25	27	27	36	39	44	55	57	61	80	73	88	73	77	78	83	85	85	86	86	**89**
PODRAVJE	326	333	348	372	375	407	392	401	394	462	475	496	490	496	508	515	523	529	533	536	**540**
POMURJE	64	65	66	67	68	76	76	75	75	86	96	93	90	93	97	98	101	102	105	106	**105**
POSOČJE	105	118	118	124	128	133	141	145	145	168	185	186	182	185	190	190	193	195	200	205	**207**
PRIMORSK	101	114	119	128	128	131	135	139	140	156	151	154	154	157	164	167	167	172	172	177	**179**
SAVINJSKI	256	270	294	330	335	352	371	400	408	475	484	508	494	523	538	566	574	582	580	589	**593**
ZASAVJE	194	196	197	217	226	229	231	241	238	258	258	267	268	265	264	268	274	278	282	285	**286**
NERAZPOR	?	?	?	?	?	27	99	100	97	120	120	121	111	115	139	122	122	123	119	118	**118**

18-25 let	357	294	259	256	255	233	220	199	163	165	205	197	153	147	139	109	119	115	98	88	**71**
26-30 let	256	310	350	376	370	360	348	327	276	273	310	297	237	225	210	205	162	157	143	146	**123**
31-40 let	452	463	491	535	559	599	666	719	764	777	828	840	837	833	831	795	770	726	675	647	**602**
41-50 let	472	505	528	559	589	613	607	616	605	669	734	732	710	751	767	800	840	876	925	931	**936**
Nad 50 let	409	451	508	578	632	714	778	848	885	993	1088	1184	1239	1315	1416	1497	1568	1644	1706	1795	**1891**
Ni podatkov	?	38	14	0	0	0	0	0	0	0	0	0	0	0	0	0	0	0	0	0	**0**

	1999	2000	2001	2002	2003	2004	2005	2006	2007	2008	2009	2010	2011	2012	2013	2014	2015	2016	2017	2018	2019
VSI	1.038	1.062	1.143	1.190	1.191	1.248	1.286	1.286	1.391	1.429	1.433	1.449	1.463	1.526	1.512	1.511	1.476	1.495	1.423	1.445	**1.405**
A	586	589	599	619	604	624	608	587	597	580	572	553	554	579	553	552	521	523	489	499	**502**
AB	247	251	246	236	235	240	254	262	254	258	279	287	283	296	314	319	320	311	315	307	**308**
AD	11	12	16	13	14	24	34	32	29	33	29	33	32	33	35	39	43	43	33	35	**37**
ABC	1	2	2	1	1	0	1	1	0	0	0	0	0	0	0	0	1	1	1	1	**1**
ABD	103	127	185	216	241	258	284	299	313	325	349	366	378	404	416	405	414	425	419	413	**409**
ADG	12	9	14	14	11	14	13	9	8	6	6	6	6	6	6	6	6	4	2	2	**2**
ABDG	51	45	49	60	60	60	58	64	63	65	63	65	71	71	67	69	65	72	70	68	**62**
ABCD	9	8	7	5	6	6	7	6	7	9	11	11	12	14	16	21	20	21	18	20	**21**
ABCDG	1	1	3	3	2	2	6	7	7	10	10	12	14	17	16	14	11	10	11	9	**7**
ABCDE	6	5	5	6	4	4	3	2	2	3	2	2	3	2	2	3	4	3	6	6	**7**
ABCDEG	1	1	1	1	1	1	3	4	3	4	4	4	4	5	6	7	9	11	10	10	**9**
ABCDEGH	4	8	8	7	8	8	6	7	5	5	5	5	5	5	5	5	6	5	6	6	**5**
ABCDEGHI	0	0	1	1	0	0	0	0	0	0	0	0	0	0	0	0	0	0	0	0	**0**
A-K	7	7	7	8	4	4	8	6	8	6	6	6	5	8	5	5	5	3	3	3	**3**
SWL UIAA	0	0	0	0	0	0	0	0	0	0	0	0	0	0	847	848	855	862	859	843	**832**
WWL UIAA	0	0	0	0	326	360	375	404	401	427	450	471	492	521	533	529	534	550	543	535	**523**
MSTL UIAA	0	0	0	0	0	0	14	13	13	11	11	11	10	13	10	10	11	8	9	9	**8**

	1999	2000	2001	2002	2003	2004	2005	2006	2007	2008	2009	2010	2011	2012	2013	2014	2015	2016	2017	2018	2019
18-25 let	160	159	174	166	164	147	156	139	145	144	135	136	100	107	104	79	92	82	62	66	**49**
26-30 let	134	133	178	185	172	175	173	159	169	155	153	145	133	133	116	110	81	84	75	86	**70**
31-40 let	231	213	243	257	266	271	280	272	310	324	3055	298	279	273	280	295	286	289	261	246	**244**
41-50 let	298	292	319	337	351	367	351	355	364	402	402	382	353	355	338	324	302	300	298	311	**294**
Nad 50 let	248	253	295	321	355	396	426	446	483	529	533	586	598	658	674	703	715	740	727	736	**748**
PA	?	?	?	?	71	76	108	100	95	125	96	99	96	86	71	66	51	63	40	66	**32**

	1999	2000	2001	2002	2003	2004	2005	2006	2007	2008	2009	2010	2011	2012	2013	2014	2015	2016	2017	2018	2019
D&B KRAJ.	?	?	57	51	57	65	67	65	68	71	75	79	73	75	85	95	99	91	93	95	**95**
GORENJ.	?	?	163	170	173	164	170	168	182	173	155	156	151	162	166	161	156	164	159	168	**154**
KAM-BIS.	?	?	69	67	75	69	73	68	72	67	70	66	70	71	70	78	78	76	68	68	**63**
KOROŠKA	?	90	98	108	97	101	98	101	104	94	96	85	93	98	90	90	91	95	86	89	**86**
LJUBLJ.	?	?	157	154	163	178	180	161	172	191	195	192	179	178	176	157	154	161	148	163	**150**
NOTRANJ.	?	?	19	22	22	23	32	34	39	55	49	64	50	54	56	57	59	50	51	52	**50**
PODRAVJE	?	?	177	193	201	239	230	237	249	263	264	260	265	263	253	248	238	235	227	214	**211**
POMURJE	?	54	50	55	55	47	49	50	55	63	59	53	53	56	56	54	57	52	51	50	**43**
POSOČJE	?	63	65	72	78	77	79	86	89	94	95	90	90	91	89	84	85	81	86	80	**83**
PRIMOR.	?	?	74	79	70	68	71	73	79	74	60	58	56	53	60	61	53	61	57	60	**63**
SAVINJSKI	?	?	196	213	206	222	235	238	267	308	311	319	287	334	317	334	313	332	308	309	**304**
ZASAVJE	?	?	89	102	106	98	103	101	106	104	98	103	104	96	86	92	93	97	89	97	**102**
NERAZPOR	?	?	?	?	?	?	2	0	0	0	0	0	0	0	0	0	0	0	0	0	**1**

POJASNILA

[1)] V register je bilo vpisanih še 173, ki pa po letu 1991 (po kategorizaciji) niso bili aktivni oz. so kasneje opravili tečaj A, ne pa tudi pripravništva. Kot »kategorizirani« vodniki se štejejo tudi pripravniki za A kategorijo, ki jim še ni poteklo pripravništvo.

[2)] UIAA kategorije: prvotno je bila samo ena – mountain walking leader. Priznana je bila vsakemu VPZS, ki je imel ABD kategorijo. Ko je UIAA uvedla še kategorijo winter walking leader (WWL) in summer walking leader (SWL), je prišlo do delitve. Tako ima vsak vodnik, ki ima ABD kategorijo tudi UIAA kategorijo WWL, vsak, ki ima najmanj B kategorijo, pa tudi SWL. Turno-smučarsko kategorijo ski mountaineering leader (SML) ima lahko vsak, ki ima kategorijo H (zahtevni turni smuki). Pri tem je potrebno vedeti tudi to, da so naše zahteve po usposobljenosti vodenja v posameznih kategorijah precej večje od zahtev UIAA.

[3)] V tabeli »starostna struktura« so upoštevani tudi pripravniki za A kategorijo, vendar niso posebej »specificirani«.

[4)] Med registrirane VPZS so vpisani tudi registrirani pripravniki za A kategorijo

? = ni podatka

Med registriranimi je letos pri MDO-jih 1 nerazporejen, ker se društvo ne želi opredeliti za MDO.

Franc Gričar, načelnik VK PZS

POROČILO ODBORA ZA USPOSABLJANJE IN PREVENTIVO ZA LETO 2019

Odbor za usposabljanje in preventivo Planinske zveze Slovenije je najvišje strokovno telo Planinske zveze Slovenije v sestavi upravnega odbora Planinske zveze Slovenije, ki skrbi za razvojne, svetovalne in strokovne naloge na področju usposabljanja strokovnih delavcev v športu na področju planinstva in preventive ter varnosti v gorah. Ustanovljena je zlasti za razvoj enotne doktrine Planinske zveze Slovenije, za uresničevanje skupnih organizacijskih in vsebinskih načel usposabljanja strokovnih delavcev v športu na področju planinstva, za koordinacijo preventivnih programov varnosti v gorah in akcij, ki opozarjajo na najpomembnejše dejavnike tveganja v gorah in za spremljanje strokovnih zadev na področju športa v Republiki Sloveniji, ki zadevajo planinstvo. Je nosilka vseh programov usposabljanja znotraj Planinske zveze Slovenije.

Delovanje OUP v 2019.
Odbor se je v letu 2019 sestal štirikrat. Velik poudarek pri delovanju komisije je bil namenjen delovanju na področju preventive. Prav tako smo sodelovali pri pripravi in izvedbi petnajstega posveta Gore in varnost, ki je bil izveden skupaj z GRZS in v letošnjem letu dobro obiskan. Na področju preventive smo aktivno sodelovali tudi z pisnimi mediji (priprava člankov s področja preventive), ter s posameznimi TV in radijskimi postajami, kjer smo sodelovali v njihovih oddajah.

Člani komisije so aktivno sodelovali tudi na mednarodnem področju v UIAA, CAA in IKAR.

Veliko časa v letu 2019 je bilo posvečeno novemu zakonu o športu in spremljanju področja, ter smernicam za pripravo programov usposabljanja. Z intenzivnimi usklajevanji smo programe usposabljanja v letu 2019 uspešno vložili in v marcu 2019 imeli tudi potrjene za športni panogi planinstvo-alpinizem in planinstvo-športno plezanje.

Seje OUP

OUP je imela v 2019 štiri redne seje, na katerih smo obravnavali redne naloge s področja usposabljanja in preventive. Vse ostale naloge smo reševali preko modernih poti obveščanja (e-pošta, skype …).

Organ	**Načelnik(ca)**	**člani**	**Seje**
OUP v letu 2019	Uroš Kuzman, PD Velenje	Nejc Pozvek (Posavski alpinistični klub), Matevž Bizjak (PD Rašica), Sandi Kelnerič (PD Onger Trzin), Matjaž Šerkezi (strokovni sodelavec PZS), Tadej Debevec (FŠ)	

<u>Kratek opis usposabljanj</u>

Kot je že uvodoma zapisano je OUP:
»Odbor za usposabljanje in preventivo Planinske zveze Slovenije je najvišje strokovno telo Planinske zveze Slovenije v sestavi upravnega odbora Planinske zveze Slovenije, ki skrbi za razvojne, svetovalne in strokovne naloge na področju usposabljanja strokovnih delavcev v športu na področju planinstva in preventive ter varnosti v gorah. Ustanovljena je zlasti za razvoj enotne doktrine Planinske zveze Slovenije, za uresničevanje skupnih organizacijskih in vsebinskih načel usposabljanja strokovnih delavcev v športu na področju planinstva, za koordinacijo preventivnih programov varnosti v gorah in akcij, ki opozarjajo na najpomembnejše dejavnike tveganja v gorah in za spremljanje strokovnih zadev na področju športa v Republiki Sloveniji, ki zadevajo planinstvo. Je nosilka vseh programov usposabljanja znotraj Planinske zveze Slovenije.«

Strokovni kadri (stanje na dan 31.12.2019)

OUP ne razpolaga s svojimi strokovnimi kadri ampak skrbi za enotno doktrino in usklajenost med posameznimi programi usposabljanj. Pri tem sodeluje z vsemi strokovnimi kadri Planinske zveze Slovenije in jih v dejavnost vključuje po potrebi, stopnji usposobljenosti in smeri usposobljenosti.

Izvedene aktivnosti (srečanja, tekmovanja, tabori, …)

OUP v letu 2019 ni izvedel tečaja za inštruktorje planinske vzgoje.

Naziv aktivnosti	Termin in lokacija	Št. udeležencev in vodja	Namen
Preventivna akcija z Gorsko enoto policije	Triglav in Grintovec	Franc Gričar in Aleksander Kelnerič – oba IPV	Sodelovanje z Gorsko enoto policije v smislu prave usmeritve policistov pri osveščanju obiskovalcev gora o varnejši hoji v gore.

Pomembnejši projekti (začeti, v izvajanju ali zaključeni v letu poročanja)

Naziv projekta	Namen	Stanje
Zloženke	S tematskimi zloženkami iz področja varnosti, želimo obiskovalce gora preventivno seznanjati s potencialnimi nevarnostmi in kako se pripraviti na aktivnosti v gorah brez zapletov.	Cilj da v letu 2019 izdamo vsaj dveh zloženki je bil realiziran.

Člani OUP so aktivno sodelovali pri pripravi priporočil CAA in ostalih dokumentih, ki se dotikajo področja usposabljanj in zakonodaje v športu. Velik poudarek in številna usklajevanja so potekala v smeri iskanja rešitev za prilagoditev usposabljanj v okviru PZS v skladu z novim zakonom o športu.

Podeljena priznanja

OUP ne podeljuje priznanj in prav tako nima svojih priznanj.

Obrazložitev razlik med planom 2019 in poročilom za 2019

Bistvenega odstopanja med planom in realizacijo za leto 2019 ni. OUP je uspešno realiziral vse zastavljene naloge.

Zaključek

OUP bo še v prihodnje kreiral in vodil aktivnosti na področju priprave smernic za usposabljanja, preventivne dejavnosti, sodelovanja z GRZS in ZGVS. Nadaljevali bomo aktivnosti na medijskem področju, z objavo strokovnih in poljudnih člankov na različne teme iz naslednjih področij: opreme, varnosti, uporaba različnih pripomočkov, novosti. Glede tega bodo skrbeli vsi člani OUP in strokovni sodelavec OUP, vsak s svojega področja.
V letu 2020 bo OUP nadaljeval s projekti za skupno usposabljanje inštruktorjev, s seminarjem za inštruktorje, ki so bili izvedeni že v prejšnji letih, ter z izdajo zloženk s področja varnosti in preventive.

Uroš Kuzman, vodja OUP PZS

POROČILO ODBORA ZA ZALOŽNIŠTVO IN INFORMIRANJE ZA LETO 2019

Odbor za založništvo in informiranje (OZI) je strokovno telo, ki skrbi za razvojne, svetovalne in strokovne naloge na področju založništva in planinskih medijev ter usklajuje njihovo delo in programske zasnove. Odbor je za svoje delo odgovoren predsedniku PZS in UO PZS.

V delovno področje Odbora za založništvo in informiranje spada:

- Planinska založba: izdaja planinske karte, planinske vodnike, strokovno literaturo, plezalne vodnike, leposlovje ter druge edicije, ki so namenjene planinskim društvom in klubom ter obiskovalcem gora, …
- Planinski vestnik: ustanovljen leta 1895, je kulturno, strokovno in poljudnoznanstveno glasilo PZS.
- Obvestila PZS: uradno glasilo PZS ter E-novice.
- Spletišče PZS
- Planinski geografsko informacijski sistem (PlanGIS)
- Informiranje: koordinacija aktivnosti med organi PZS na področju splošnega informiranja planinske javnosti (različne vrste promocijskega gradiva)
- Marketing: koordinacija aktivnosti na področju marketinga edicij s področja delovanja odbora

organ	vodja in namestnik	člani	seje
Odbor za založništvo in informiranje PZS	Bojan Rotovnik (PD Šoštanj)	Žarko Rovšček (PD Tolmin), Slavica Tovšak (PD Jakob Aljaž), Dušan Petrovič (PD Domžale), Jožef Bobovnik (PD Fram)	1. dopisna (9.1.), 3. seja (28.2.), 4. seja (11.4.), 5. seja (24.10.)
	uredniki po področjih	Vladimir Habjan (urednik Planinske založbe in odgovorni urednik Planinskega vestnika), Andrej Stritar (urednik kartografije PZS), Matej Ogorevc (urednik spletne strani)	
	Delovna skupina za pripravo zasnove PlanGIS	Andrej Stritar (vodja), Dušan Petrovič, Jaka Kotnik, Matic Klanjšček in Matjaž Šerkezi	
	Založniški pododbor	Vladimir Habjan (glavni urednik), Andrej Mašera in Irena Mušič Habjan (planinski vodniki), Marta Krejan Čokl (plezalni vodniki in leposlovje), Anka Rudolf (mladinska literatura) in Emil Pevec (tehnične zadeve in mladinska literatura)	do 24.10.2019
	Založniški pododbor	Vladimir Habjan (glavni urednik), Irena Mušič Habjan (vodniki), Anka Rudolf (mladinska literatura), Miran Hladnik (leposlovje), Emil Pevec (tehnične zadeve in mladinska literatura)	od 24.10.2019

OZI izvaja aktivnosti na podlagi potrjenega vsebinskega in finančnega programa dela PZS, na področju medijev pa tudi na podlagi Smernic PZS na področju planinskih medijev in odnosov z javnostmi, ki ji je UO PZS potrdil 23.10.2014. Planinski vestnik deluje tudi na podlagi Programske zasnove Planinskega vestnika 2019–2022, ki je bila sprejeta, ki je bila sprejeta na 3. seji OZI, 28. februarja 2019. Programsko zasnovo PV 2019-2022 je obravnavalo Predsedstvo PZS in podalo predhodno soglasje.

Izvedeni projekti:

Naziv projekta	Avtor/urednik	Izid
NOVOSTI:		
Planinske karte:		
Bohinj 1 : 25 000		7. 5. 2019
Notranjska s Snežnikom 1 : 50 000		7. 5. 2019

Lisca in Sevnica z okolico 1 : 30 000		10. 6. 2019
Jezersko 1 : 25 000		23. 12. 2019
Vodniki in ostala literatura:		
V zasnežene gore	Gorazd Gorišek	15. 2. 2019
Tista lepa leta	Rado Kočevar, Mojca Volkar Trobevšek	15. 2. 2019
Pravljica o gamsku Viliju in gorskih rožicah	Stanka Klakočer	11. 4. 2019
Dolomiti po dolgem in počez	Andrej Mašera	11. 7. 2019
Vodnik SPP ang. (Slovenian Mountain Trail)	Gorazd Gorišek, Mojca Stritar Kučuk, Andraž Poljanec, prevod Gorazd Pipenbaher	6. 8. 2019
Vprašaj goro	Joža Mihelič	6. 8. 2019
Vodnik Julijske Alpe: osrednji del	Roman Tratar	7. 10. 2019
Plezalna tehnika	Marjan Keršič - Belač	9. 10. 2019
PONATISI:		
Pravljičarija pod Triglavom	Kristina Menih	17. 4. 2019
Dnevnik Slovenske turnokolesarske poti		19. 4. 2019
Tista lepa leta	Rado Kočevar, Mojca Volkar Trobevšek	23. 4. 2019
Vpisna za vrhove		13. 6. 2019
Vodnik SPP, 1. del (od Maribora do Mojstrane)	Gorazd Gorišek	13. 6. 2019
Vodnik SPP, 2. del (od Mojstrane do Petrovega Brda)	Mojca Stritar Kučuk	13. 6. 2019
Vodnik SPP, 3. del (od Petrovega Brda do morja)	Andraž Poljanec	13. 6. 2019
Dnevnik s Slovenske planinske poti (z dopolnitvami)		26. 6. 2019
Planinski dnevnik		2. 7. 2019
Spomin s planin, igra		1. 11. 2019
Planinski zabavnik 1	Urška Stritar, Karmen Usar, Natalija Marovt, Mojca Stritar Kučuk	13. 11. 2019
Vprašaj goro	Joža Mihelič	16. 12. 2019
OSTALO:		
V Cankarjevem domu v Ljubljani je potekal 35. slovenski knjižni sejem, kjer je bila tudi stojnica PZS z izdelki Planinske založbe po posebnih sejemskih cenah in Planinskim vestnikom.		26.11. - 1.12. 2019
Stojnica Planinske založbe je bila še na naslednjih prireditvah: • Alpe – Adria, Gospodarsko razstavišče • Festival gorniškega filma • Skupščina PZS, Maribor • Slovenski dnevi knjige, ploščad pred Moderno galerijo • Dan slovenskih planinskih doživetij, Lisca • Tekma sv. pokala v Šp. plezanju, Kranj		 30. 1. - 2. 2. 2019 23.2.2019 13. 4. 2019 15. 5. - 18. 5. 2019 15. 6. 2019 29. 2019

Obvestila PZS in E-novice

V letu 2019 sta izšli dve številki Obvestil PZS. Prva (letnik 45, številka 1) je bila posvečena Skupščini PZS (sklic, gradiva), druga številka (letnik 45, številka 2) pa je bila posvečena rednim zadevam (zapisniki Zborov komisij PZS, pravilniki ter podobna tehnična besedila). Na dan 8. januar 2020 je bilo na seznamu prejemnikov elektronskih Obvestil PZS 45, seznam prejemnikov tiskanih Obvestil pa je sestavljen iz 317 prejemnikov, naročenih na 361 izvodov.

V letu 2019 je izšlo 48 številk elektronskih novic. Redno, vsak četrtek, so bile poslane na cca. 19.000 elektronskih naslovov (podatek za zadnjo izdajo), tekom leta pa se je njihovo število spreminjalo (prijave, odjave, stalno

zavrnjeni naslovi ...). Analize kažejo, da E-novice prebere približno 20 % prejemnikov. Ločeno je bilo na spletne naslove društev poslanih tudi 15 številk društvenih E-novic, ki so vsebovale vsebine pomembne predvsem za delovanje planinskih društev (razpisi, javne obravnave, novosti na PZS, ...).
Celostna grafična podoba (CGP) edicij Planinska založba je pred nekaj leti začela izdajati vodnike po novi in enotni celostni podobi (CGP). Tako je leta 2015 izšel prvi enciklopedični vodnik (v modri barvi) Julijske Alpe: Skupini Mangarta in Jalovca, v nadaljevanju pa še dva druga. Prav tako je leta 2016 izšel vodnik Razširjena slovenska planinska pot, ki je bil prvi izbirni vodnik po novem CGP (v rdeči barvi), v nadaljevanju pa je v tej obliki izšlo še nekaj drugih vodnikov. Kot je znano, Planinska založba izdaja različne vrste literature, poleg vodnikov (enciklopedični, izbirni in plezalni) še strokovno literaturo in leposlovje (vključno z mladinsko literaturo). Konec leta 2018 smo s pomočjo oblikovalke Mojca Dariš postavili nov CGP za mladinsko literaturo (Pravljičarija pod Triglavom), v začetku leta 2019 pa nov CGP za leposlovje (Tista lepa leta, spomini Rada Kočevarja). V prihodnje nas čaka še nov CGP za plezalne vodnike in strokovno literaturo. Od leta 2018 dalje tiskamo na drugi vrsti papirja. Prešli smo iz brezlesnega, ki je dražji in slabši za fotografije, na premazni, ki je cenejši in boljši za fotografije.
Analiza obstoječega stanja in smernice za nadaljnji razvoj spletišča PZS V prvi polovici leta je bila sprejeta odločitev za izdelavo nove spletne trgovine. Povpraševanje je bilo poslano šestim podjetjem, specializiranim za izdelavo spletnih trgovin – izbrano je bilo podjetje 8000plus d.o.o.. Grafiko je pripravila Andreja Aljančič Povirk, dodatno se je fotografiralo tudi tekstilne izdelke (aktualne fotografije niso bile primerne zaradi slabe kvalitete). Delo na spletni strani se je začelo konec septembra in bi naj bilo predvidoma zaključeno januarja 2020. Sprva načrtovani trije meseci so se razpotegnili zaradi daljšega pridobivanja določenih tehničnih dovoljenj in povezav. Druga faza spletne trgovine zajema izdelava nove aplikacije za spletno včlanitev. Glede prenove spletnega mesta www.pzs.si, v letu 2019 ni bilo izvedenih nobenih večjih aktivnosti.
Planinski geografski informacijski sistem V letu 2018 je bil pripravljen izvedbeni projekt in objavljen razpis za izdelavo programske opreme za vzdrževanje geografsko orientiranih vsebin, ki jih vzdržuje PZS (PlanGIS). Med tovrstne vsebine spadajo predvsem podatki katastra poti PZS, ki ga sedaj vzdržujemo na portalu Geopedija. Ker sodelovanje z Geopedijo ni dolgoročno zagotovljeno, prav tako pa tudi ni možnosti razvoja novih aplikacij, smo se lotili iskanja novega ponudnika tovrstnih storitev. Spomladi 2019 je bilo kot izvajalec izbrano podjetje LUZ. V drugi polovici leta je potekala predelava njihove programske podpore in prenos podatkov. Delo se nadaljuje v začetku 2020 in bo končano v prvem četrtletju. Izpeljan je bil tudi razpis za izdelavo prijaznega spletnega prikaza planinskih poti širši javnosti. Tudi za njegovo izvedbo je bilo izbrano podjetje LUZ. Izvedba naj bi bila zaključena v prvi polovici leta 2020. Predhodni pogoj je zaključek prve faze izdelave PlanGIS.
Fundacija za šport V letu 2019 sta bili s strani Fundacije za šport sofinancirani ediciji: Dolomiti po dolgem in počez in Vodnik Julijske Alpe: osrednji del.
Planinski vestnik Poročilo Planinskega vestnika za leto 2019 je sestavni del poročila OZI-ja.

Bojan Rotovnik, vodja OZI PZS

POROČILO RAZISKOVALNE SKUPINE PZS ZA LETO 2019

Raziskovalna skupina PZS je začetek leta 2019 pričakala v sestavi Peter Mikša, Herman Berčič, Tadej Debevc, Irena Mrak, Nejc Pozvek in Matija Zorn.

Smernice za delo so bile usmerjene predvsem na področje vzpodbujanja študentov in drugih raziskovalcev k pripravi diplomskih ali magistrskih del ter doktorskih disertacij, vsebinsko povezanih z gorništvom, alpinizmom in širšo dejavnostjo PZS.. V ta namen je bilo na spletni strani PZS in drugih spletnih straneh, kjer so objavljeni dogodki PZS, objavljen Razpis za najboljšo diplomsko oziroma magistrsko nalogo. Prijavljene teme s planinsko tematiko so bile nato predstavljene na skupnih, razširjenih sestankih. Člani skupine so evidentirali tudi druge tovrstne naloge, ki niso bile prijavljene na razpis, so pa posegale na obravnavano področje.

V tem kontekstu smo na koncu leta 2019 za nagrado predlagali študenta Timoteja Rajgla in njegovo nalogo.

»Timotej Rajgelj - Športno plezanje za otroke in igre na plezalni steni – Magistrsko delo«

Magistrsko delo Timoteja Rajglja z naslovom »Športno plezanje za otroke in igre na plezalni steni« je prva monografija na področju športnega plezanja, ki celostno obravnava različne učne oblike in elementarne igre uporabne pri izvajanju športno-plezalnih vsebin na nizki ali visoki plezalni steni. Predstavljene vsebine lahko uporabljamo za poučevanje v vzgojno-izobraževalnem procesu ter v procesu treniranja kot sredstvo podajanja osnovnih informacij ali priprave mlajših selekcij na tekmovanja. V enem dokumentu so zbrane elementarne in plezalne igre, ki jih bodo športni pedagogi ter vaditelji in trenerji športnega plezanja lahko uporabili pri kakovostnem načrtovanju in izvajanju vadbe. Vsebine, navedene v prvem delu, kjer so opisane zgodovina, oblike in tekmovalne discipline športnega plezanja, tehnika športnega plezanja, naravne oblike gibanja, učne oblike in gibalne sposobnosti, bodo izvajalcem vadbenega procesa športnega plezanja prav tako v pomoč pri celostnem razumevanju športnega plezanja kot tudi pri načrtovanju in pripravi vadbe.

Peter Mikša, Vodja RS PZS

POROČILO ODBORA ZA ČLANSTVO PZS V LETU 2019

Odbor za članstvo PZS skrbi za vprašanja v zvezi s članstvom posameznikov v planinski organizaciji, za zavarovanje članov in druge ugodnosti članstva. V okviru pododbora za priznanja rešuje vprašanja glede podeljevanja priznanj PZS in obravnava predloge za podelitev najvišjih priznanj PZS. Odbor za članstvo PZS je sodeloval pri pripravi sprememb članarine in zavarovanja PZS za naslednje obdobje.

Pododbor za priznanja in Odbor za članstvo sta pripravila razpis in obravnavala predloge za najvišja priznanja PZS v letu 2019. Podelitev je potekala 7. decembra v Laškem.

Sestava in dejavnost Odbora za članstvo v letu 2019

Organ	vodja in namestnik	člani	seje
Odbor za članstvo	Tone Jesenko (PD Brežice)	Aldo Zubin (OPD Koper), Irena Pečavar Čarman (PD Integral Ljubljana), Bojan Brezovar (PD Polet Šentrupert), Damjana Čadež (PD Cerkno), Matej Kortnik (PD Šoštanj)	3. seja (23.5.) 4. seja (24.10.)
Pododbor za priznanja	Irena Pečavar Čarman (PD Integral Ljubljana)	Bojan Gorjup (PD Trbovlje) in Katarina Filipič (PD Cerkno)	2. seja (16. 10.)

Odbor za članstvo se srečuje z zahtevno nalogo usklajevanja interesov društev in posameznikov v celotni planinski organizaciji. Pri tem je sledil želji vzpostavitvi takšnega sistema članarine, ki bi ustrezal kar največjemu številu društev in posameznikov in bi zajemal vse njihove potrebe ter pričakovanja.

Tone Jesenko, vodja Odbora za članstvo PZS

POROČILO ODBORA ZA PRAVNE ZADEVE PZS ZA LETO 2019

Odbor za pravne zadeve je strokovno telo, ki skrbi za razvojne, svetovalne in strokovne naloge pri pripravi pravnih aktov in se opredeljuje do vseh drugih zadev pravne narave, ki se nanašajo na društva, organe PZS in strokovno službo PZS.
Odbor za pravne zadeve je deloval predvsem korespondenčno. Po potrebi se je vključeval v pripravo pravilnikov in podajal mnenja ter pojasnila na prošnjo društev, članov organov oz. vodstva PZS. Člani odbora za pravne zadeve so na podlagi sklepa UO PZS sodelovali v Delovni skupini za pripravo sprememb in dopolnitev Statuta PZS, ki se bodo obravnavale na Skupščini PZS 2020.

Sestava:

Organ	vodja in namestnik	člani	seje
(Sestava v mandatu 2018 – 2022)	Borut Vukovič (PD Pohodnik Novo mesto),	Darko Bukovinski (PD Brežice), Mihael Kersnik (PD Dovje-Mojstrana), Zdenka Pešec (PD Laško), Jože Melanšek (PD Velenje),	1.seja (10.1.)

Aktivnosti v letu 2019 so bile izpeljane v skladu z načrtom, glede na naravo dela odbora pa se aktivnosti odbora prilagajajo potrebam in drugim aktivnostim znotraj PZS.

Borut Vukovič, vodja Odbora za pravne zadeve

POROČILO ODBORA PLANINSTVO ZA INVALIDE/OPP ZA LETO 2019

Odbor Planinstvo za invalide/OPP (Pin/OPP) je v svojem četrtem letu delovanja delal s polno paro, kar Vam bomo v nadaljevanju predstavili. Nihče ni verjel, da bo odbor naredil to kar je, da bo poznan doma in čez mejo, seveda, da bo kmalu prešel okvirje PZS in je sedaj sinonim dobrega, strokovnega, pozitivnega dela PZS in v ponos vsem njenim članom, kakor tudi širši javnosti. Lahko se pohvalimo, da smo postorili veliko dobrega, revolucionarnega, strokovnega in predvsem naprednega, za večino pa nekaj čisto razumevajočega, vsakdanjega, potrebnega … **Planinstvo, kot način življenja** je odboru zlezel pod kožo**.**

Odbor Pin/OPP sestavljajo: Maja BOBNAR, Jana ČANDER, Marjeta ČIČ, Tjaša FILIPČIČ , Franc GRIČAR, Irena LAMOVEC, Jurček NOWAKK, Igor OPREŠNIK, Tanja PRINCES, Suzana PUSTIVŠEK, Lidija SLATNER, Magdalena STRMŠEK BUH, Ana SUHADOLNIK, Boro ŠTRUMBELJ; odbor je deljen v strokovni in izvedbeni del, prehajanje glede na potrebe je nemoteno.
Strokovni sodelavec odbora je Damjan OMERZU.

Namen
Ustvariti vzpodbudno okolje za invalide/OPP in osebe na invalidskih vozičkih z inkluzijsko komponento, da bodo okusili planinstvo kot način življenja.

Cilj
Omogočiti invalidom/OPP spoznavanje in doživljanje gora z izvajanjem inkluzijskih pohodov, s sodelovanjem ter razvojem kadrov in zabeleženjem planinskih poti za invalide/OPP in invalide na vozičkih (aplikacija). **Bogatiti blagovno znamko in planinec!!!** Integracija v Planinsko zvezo Slovenije. Sodelovanje z organizacijami, skupinami in posamezniki. Partnerstva za doseganje ciljev je 17 cilj trajnostnega razvoja, ki mu sledimo.

Medijsko smo bili dobro podprti, lokalna skupnost nas počasi sprejema, na kar smo ponosni in se tega veselimo.
Krovna organizacija nam je v letu 2019 namenila 1.000,00 EUR. Kar se nam zdi mnogo, mnogo premalo za naše delo, ki ga opravljamo, za promocijo PZS, za ugled v družbi na sploh, za odgovorno delo! Želimo si, da bi nas matična zveza bolj podpirala in nam večkrat prišla naproti, predvsem pa nas podpirala in ne zavlačevala pri stvareh, ki so pozitivne za vse, ter krepijo razpoznavnost PZS med člani in širšo javnostjo. Prepoznati/izkoristiti priložnost/možnost. Zavedati bi se morali, da skupaj smo močnejši, prepoznavnejši, učinkovitejši …

- Imeli smo 3 srečanja odbora Pin/OPP, vsakega na drugem koncu, istočasno tudi spoznavamo planinske koče, poti do njih, da jih lahko uporabimo za naše inkluzijske pohode, predloge za spletno aplikacijo …
S člani smo sodelovali na posameznih aktivnostih tudi izven srečanj. Prihajali so tudi na inkluzijske pohode.
Strokovno sodelovanje na raznih nivojih, strokovno izobraževanje/usposabljanje, sledenje strokovnosti, sodelovanje s PZS in ostalimi organizacijami, evalviranje odbora in delovnih skupin …

- **PROSTOVOLJNE URE** odbora v katere pa niso vračunane tudi ure spremljevalcev. So samo prostovoljne ure članov odbora in delovnih skupin brez Gluhi strežejo v planinskih kočah (GSPK), ker smo jih vodili posamezno in so vidne v nadaljevanju.

225:30:00	**927:335:00**	**4084:40:00**	**5237:45:00**
priprava	prihod/odhod	aktivnost	Skupaj

Kakor je vidno iz razpredelnice smo zelo veliko na poti, a smo še veliko več, pa ni vpisano, kakor tudi marsikatera ura ni vpisana. Kar pa se tiče potnih stroškov pa sva sigurna, da jih več kot 50% ni povrnjenih.

PREDSTAVITEV DELA V ŠTEVILKAH ZA LETO 2019

13617 km												skupaj pohodniki 2081							
	43	616	209	45	30	55	300	86	3052	1569	834	720	111	416	717	5045	4743	579	3249
	predavatelji	slušatelji	Spletni medij	Radio TV	Tiskani mediji	priročnik	dnevnik	Tolmač SZJ	udeleženci	neponovljivi	vodnik spremljevalci	invalid/OPP	voziček	pohodniki	KM	vodnik spremljevalci	invalid/OPP	voziček	pohodniki

- Redno smo se javljali na razpise (FIHO, FŠ, MZ - dober tek in MZ – humanitarne organizacije, občine kjer sta potekali akciji GSPK in SSOV), pošiljali prošnje gospodarstvu
- …
- V nadaljevanju pa je opis dela odbora Pin/OPP bolj podrobno in sistematsko:

INKLUZIJSKI POHODI

Izpeljali smo 7 inkluzijskih pohodov in vsi so bili številčno obiskani polno zasedeni.
Sava Re (korporativno prostovoljstvo) 23 prostovoljcev kljub slabemu vremenu se nas je zbralo 110 od tega tudi eden na invalidskem vozičku in na Planini nad Vrhniko je bilo enkratno vzdušje …

VSESOVENSKI INKLUZIJSKI POHOD

Tretji vseslovenski inkluzijski pohod 4. junija na Gobavico – mengeško kočo. Zbralo se nas je 273 od tega 21 na invalidskih vozičkih, 60 spremljevalcev (korporativno prostovoljstvo) pa nam je priskrbelo podjetje P/C mobil d.o.o. za kar se jim zahvaljujemo, na koncu pa so pokrili tudi malico in čaj za vse.

USPOSABLJANJE

Uspešno smo izpeljali usposabljanje Planinstvo za invalide/OPP 29.-31. marec 2019. 12 udeležencev je uspešno zaključilo usposabljanje. Usposabljanje so pohvalili udeleženci usposabljanja, predavatelji in pohodniki ter in planinci. Inkluzijski pohod je res pomemben del usposabljanja, kjer se teorija nadaljuje v prakso, kar je dodana vrednost usposabljanja.
Vpisali smo usposabljanje v KATIS katalog programov nadaljnjega izobraževanja in usposabljanja strokovnih delavcev v vzgoji in izobraževanju - vreden je 1,5 točke.
Nekaj misli udeležencev usposabljanja:
- Predavatelji so v predavanja vložili del sebe, tako osebno in odkrito še jih nismo doživeli, verjameva da z razlogom, da odprejo okno razumevanja za nas vse. Navdušeni so bili nad prijetnostjo skupine in zelo pozitivno klimo med slušatelji.
- Pohod je bil super, na njem sem izkusila, kako je hoditi z osebo na invalidskem vozičku ter ugotovila, kaj je pri tem potrebno paziti. Super je bilo teorijo preizkusiti v praksi.

SPLETNA APLIKACIJA ZA PLANINSKE POTI ZA INVALIDE/OPP IN OSEBE NA INVALIDSKEM VOZIČKU

Že drugo leto smo pripravljali »teren« za začetek dela na spletni aplikaciji in v letu 2019 smo prišli v zaključno fazo projekta.

- Spletna aplikacija bo vidna na računalnikih in pametnih telefonih
- Priprava za 3 do 5 demo poti, ki jih izvedemo v letu 2020
- Dogovor o ceni
- Javljanje na razpise in dogovori z gospodarstvom
- Sodelovanje na PZS za lažjo izvedbo
- Nakup strojne opreme (računalnika, fotoaparate, GPS, planinsko opremo …)
- Smerne table, ki bodo usmerjale invalide/OPP in osebe na invalidskih vozičkih.

AKCIJA: GLUHI STREŽEJO V PLANINSKIH KOČAH - GSPK

Akcija gluhi strežejo v planinskih kočah je potekala na 15 planinskih kočah od maja do septembra.
Moto akcije je »Bodimo inkluzivni«.
Spoštujemo individualnost vsakega prostovoljca kakor oskrbnikov, osebja v kočah, obiskovalcev, planincev, kolesarjev.
Poslanstvo akcije je omogočiti polno dostopnost in vključevanje gluhih in naglušnih v družbeno okolje in vstop na trg dela. Ozaveščati o njihovih zmožnostih.

11. – 12. maj	Koča na Planini nad Vrhniko
22. – 23. junij	Koča na Zelenici
29. – 30. junij	Planinski dom na Boču
	Planinski dom na Uštah - Žerenku
	Planinski dom pri Gospodični na Gorjancih
6. – 7. julij	Planinski dom Tamar
	Frischaufov dom na Okrešlju
	Pogačnikov dom na Kriških podih
3. – 4. avgust	Triglavski dom na Kredarici
	Ruška koča na Arehu
	Valvasorjev dom pod Stolom
7. – 8. september	Kamniška koča na Kamniškem sedlu
	Planinski dom dr. Franca Goloba na Čemšeniški planini
	Tumova koča na Slavniku
14. – 15. september	**Planinski dom na Mrzlici**

Zbrane prostovoljne ure akcije

314:35:00	**1351:55:00**	**6029:45:00**	**9206:45:00**
Priprava	prihod/odhod	aktivnost	skupaj

Akcija se dotika veliko področij: pohodništvo, narava, inkluzija, zaposlovanje, slovenski znakovni jezik, prostovoljstvo …
Posamezniki lahko vplivamo na klimo v družbi, na odprtost družbe in pripravljenost sprejemati spremembe. Tudi tokrat se je to zgodilo s prostovoljstvom, ki je drugačno. Drugačno je, ker so se prostovoljci s svojim delom postavili sami zase. Pogumno so stopili v družbo s komunikacijo, ki postaja prepoznavna, s slovenskim znakovnim jezikom.
Z raznolikostjo skupin smo pospešili pretok izkušenj, vseživljenjskega učenja in praktičnih spretnosti. Učili smo se poslušati in videti drug drugega, razumeti in preseči prepreke, ki so samo v naših glavah, sprejeti, da drugačnost ni slabost, ampak priložnost za osebno rast. Še nekaj odzivov sodelujočih. Osebje na kočah: "Nad akcijo sem res navdušena. Na začetku sem bila res čustveno ganjena, kako dobro se znajdejo in kako so pripravljeni sodelovati. Marsikdo, ki pride sem delat se znajde veliko slabše in predvsem počasneje, res ste se hitro znašli. Gostje so bili navdušeni, vsi so sodelovali in mislim, da jim je to dobro popestrilo dan v gorah. S tem ste jim znakovni jezik približali na simpatičen način. Nam pa ste popestrili navaden delovni dan. Zdi se mi, da je koča kar zaživela. Tudi mi smo se zabavali z učenjem kretenj."
Obiskovalci: "Podpiram akcijo zelo močno in vključevanje ranljivih skupin. Se mislim redno udeleževati takih dogodkov."
Prostovoljci: "Ekipa mi je bila všeč, dobro smo sodelovali. Cela dva dneva smo odlično speljali. Vsak je vedel, kaj narediti ... Zato ni bilo nobenih težav."

AKCIJA: STOPIVA SKUPAJ, OSVOJIMO VRH - SSOV

Akcijo SSOV smo izpeljali 22. in 23. junija. 22. junija smo se povzpeli na Zelenico in Boč, 23. junija pa na Čaven in Gospodično. Vse skupaj je bilo preko 200 pohodnikov, kar je tudi same slepe presenetilo.

Stopiva skupaj predstavlja planinca in spremljevalca ali belo palico. Osvojimo vrh pa postavlja v ospredje sodelovanje, inkluzijo in skupino, ki skupaj osvaja vrh.
Udeleženci so zapisali "Dobro organizirana akcija. Lep namen. Lepo ste se potrudili." "Zelo dobro organizirano. Pot prijetna. Urejena koča in okolica." "Pohvalna akcija. Prav je, da se izniči razlika med oviranimi osebami in ostalimi. Vsi bodimo enaki na planinskih poteh in kočah še posebno."

GIBALNO OVIRANI OSVAJAMO VRHOVE – GOOV

Akcija GOOV 2020 se je zaradi zahtevnosti začela organizirati že julija 2019 s prvim srečanjem. Delovno skupino sestavljajo dva člana Pin/OPP, trije člani zveze paraplegikov in trije člani zveze Sonček. Dorekli smo datum, ki je sobota 5. september v Tamarju in na Boču, nedelja 6. september na Čavnu in Lavričevi koči na Gradišču in četrtek 10. september na Lavričevi koči na Gradišču.

SLEPI/SLABOVIDNI PO SPP

Ob koncu leta smo začeli z organizacijo triletne akcije slepi/slabovidni po slovenski planinski poti **SS SPP 2020 - 2022**. Na srečanju smo si razdelili naloge, ki smo jih do konca leta tudi izvedli in se že veselimo začetka SPP 8. februarja 2020, kjer bomo začeli s potjo na Pohorju in si vtisnili prvi žig na mariborski koči.

MEDIJI, SOCIALNI MEDIJI

- Sodelovanje z mediji je zadovoljujoče, smo prisotni v raznih nacionalnih in lokalnih medijih (TV, Radio, tiskani mediji, elektronski mediji)
- **Odbor Pin/OPP** ima spletno stran www.pin-opp.pzs.si na katero smo objavili 51 prispevkov, ki so jih povzemale tudi druge organizacije

in socialne medije: facebook, twitter in instragram in redno objavljamo na njih.

- **GSPK** ima facebook, twitter in instragram
- **SSOV** ima facebook in twitter
- Statistika spletne strani je možna vpogleda na: https://www.pzs.si/admin/awstat.php?config=pin-opp.pzs.si&ssl=1

SODELOVANJA

Ves čas sodelujemo z večino invalidskih zvez, ACS-om, ZŠIS, Slovensko filantropijo, CNVOS-om, Consulto …
Med ostalimi smo začeli sodelovati s Skavti, Karitasom (mladimi in starejšimi), dogovarjamo se še s taborniki in gasilci. Za leto 2020 imamo tudi načrtovano, da se srečamo z NSIOS (krovna invalidska organizacija) in Nefikom.

KONGRESI, POSVETI, PREDSTAVITVE …

- Redno smo obiskovali kongrese, posvete, konference … na njih predstavljali delo odbora, delovnih skupin, PZS … se udeleževali delovnih skupin na ACS za pripravo TVU, vseživljenjskega učenja
- Se predstavili na UO PZS,
- Se predstavili na kongresu prostovoljstva v Ljubljani,
- Predstavili smo se že tretjič na primorski univerzi na podiplomskem študiju management na temo družbene odgovornosti in trajnostnega razvoja.

PROMOCIJA PIN/OPP IN VSEH AKCIJ ODBORA

Se trudili promovirat odbor in delovne skupine preko celega leta, kar mislimo, da nam je tudi uspevalo. Začetek priprav sestave predstavitve odbora na papirju, da se lahko predstavimo na vseh kongresih, posvetih, konferencah …

DIPLOMSKA NALOGA

Urh Brvar je za zaključek študija na Inštitutu in akademiji multimedije, višješolskega programa video produkcije izbral planinsko tematiko. Za projekt se je odločil, ker ga je sama zgodba navdušila, iz nje je naredil oddajo.
Projekt se imenuje Tam sem tu. To je televizijska oddaja, kjer nastopa glavna gostja Maja Kuzma, voditeljica oddaje pa je Klarisa Bevc. V oddaji je imel še dva gosta: Dašo Peperko, ki je diplomirana zdravstvena tehnica, povedala je o

izkušnjah in o dejstvih, kaj se lahko zgodi v gorah glede psihološkega in telesnega zdravja med pohodom. Drugi gost pa je bil Jurček Nowakk strokovnjak za pohodništvo, povedal je, kako se moramo pripraviti na gore in se razgovoril o svojem mnenju o Majinem podvigu pri njenem projektu.
Oddaja je prilagojena slepim in gluhim. Oddaja ima namen, da se ljudi ozavešča, da nobena ovira ni ovira k uspehu do cilja. Da uspeš doseči nek cilj, kljub oviram, ki ga ima vsak posameznik - obstaja več pristopov in načinov, kako priti na en sam vrh, ki si ga posameznik zastavi. Npr. pri gluhih osebah je tako, da so odvisni od vida. Ne slišijo padanja dreves, kamenja, ne slišijo kako se vreme začenja spreminjati. Tako je oseba z vidom precej pozorna na okolje, kaj se dogaja okrog nje. Pri slepih osebah, pa rabijo spremstvo.
Ta projekt je Urhova diplomska naloga. Bila je predstavljena pred filmsko komisijo.

- **PRIZNANJA NAGRADE v 2019**

Na Brdu pri Kranju smo dobili nagrado za naj projekt 2018 od MSS (Mladinski svet Slovenije), podelil pa nam jo je predsednik države Borut PAHOR.
Ponosni smo, da je naše delo prepoznano. Priznanje ni naš cilj, je pa vzpodbuda, da bomo sledili začrtani viziji.

Jurček Nowakk, vodja Odbor Planinstvo za invalide/OPP

POROČILO PLANINSKEGA VESTNIKA V LETU 2019

Planinski vestnik v letu 2019, 124. leto izhajanja, 119. letnik

Planinski vestnik (PV) je najstarejša slovenska revija, ki še izhaja. Prva številka revije je izšla februarja 1895. PV je bil v vseh obdobjih ogledalo dela planinske organizacije, gorniške kulture, odraz splošnih razmer in duševnega doživljanja gora Slovencev.

Planinski vestnik udejanja poslanstvo planinske organizacije: planinstvo kot način življenja. Bralca informira o planinstvu, alpinizmu, športnem in lednem plezanju ter tekmovanju, ki poteka v okviru PZS in vseh oblikah dejavnosti v gorah doma in v tujini ter poučuje, kulturno bogati in informira o dejavnostih Planinske zveze Slovenije, o pomembnejših aktivnostih planinskih društev ter sorodnih organizacij. Na ta način spodbuja bralce k aktivnemu udejstvovanju v naravi, članstvu v planinski organizaciji in prostovoljnemu delu na področju planinstva. Planinski vestnik ohranja vrednote, ki jih je gojil skozi več kot stoletno zgodovino in jih bo tudi v prihodnje.

Uredniški odbor Planinskega vestnika je v letu 2019 deloval v sestavi: Vladimir Habjan – odgovorni urednik, Emil Pevec – tehnični urednik, Mateja Pate, Marta Krejan Čokl, Irena Mušič Habjan, Dušan Škodič, Tina Leskošek, Mire Steinbuch, Zdenka Mihelič – uredniki. Kot zunanja urednika sta sodelovala še Andrej Mašera in Anka Rudolf. Peter Šilak riše zemljevide. V novičarskem delu sodelujemo z Mitjem Filipičem in Jurijem Ravnikom. Imamo ekipo štirih lektoric in korektorice. S strani strokovnih služb sodeluje Hedvika Petkovšek.

Ciljno občinstvo revije so člani planinskih društev oziroma vsi, ki želijo občasno preživeti del prostega časa v naravi ter obenem prebirati revijo Planinske zveze Slovenije. PV je torej revija, ki je namenjena vsem ljubiteljem gorskega sveta in narave, obenem pa tudi tekoči informator bogate dejavnosti PZS – posredno seveda želimo s pestro vsebino pripomoči k promociji planinstva in čim večjemu članstvu. Veliko vlogo posvečamo tudi planinski kulturi, ki je po našem mnenju v primerjavi s športom in rekreacijo podcenjena.

V letu 2019 je izšlo 10 številk na 80 straneh (plus platnice), julijsko-avgustovska pa na 96 (plus platnice). Format revije je od leta 2010 malce manjši od velikosti A4. Večji format pomeni večjo možnost bolj raznovrstnega oblikovanja, obenem pa tudi rubriko v sredici – Z nami na pot, kjer s priročnimi opisi, ki jih je možno iztrgati oz. izrezati, na izlete doma in v bližnji tujini vabimo najširše množice.

V letu 2019 smo objavili 262 člankov in 183 vesti, skupaj 445 objav. Za objavo ni bilo primernih 6 člankov in 5 vesti. Med članki je bilo največ objav rubrike doživetja gora (53), predstavitev gora (41) in alpinizma ter intervjujev (po 29), s področja vesti pa je bilo največ objav z alpinizma (49), literature (38) in planinske organizacije (34). Člankov rubrike planinska organizacija je bilo 16.

Vsebino Planinskega vestnika večinoma načrtujemo vnaprej, objavljamo pa tudi priložnostne članke avtorjev, ki jih dobimo, pri čemer vabimo mnoge uveljavljene avtorje, posebno pa mlade, da nam pošiljajo svoje prispevke. V ta namen občasno razpisujemo tudi literarne natečaje. Uredništvo skrbi za pestro izbiro novinarsko raznovrstnih, kvalitetnih, strokovnih, aktualnih, vzgojnih, zgodovinskih in literarno dovršenih prispevkov (reportaže, intervjuji, kratke zgodbe, kolumne, izjave idr.).

V enajstih številkah letnika 2019 smo objavili enajst tem meseca. Lotevali smo se raznovrstnih gorniških tem: Ante Mahkota (1936-2018), ledno plezanje, z otroki v gore, daljinske poti, 40 let prvega vzpona po Zahodnem grebenu Everesta, soteskanje, gore in energetika, 40 let šole v Manangu, na splet po nasvet, Davo Karničar (1962-2019), ptice v gorah, pri čemer smo praktično vsako temo meseca obravnavali tudi skozi prizmo dejavnosti PZS. Posebej lahko poudarimo tudi sklop člankov v spomin Francetu Zupanu, jubilej Stanka Klinarja (85 let) in Tomaža Banovca (80).

Skozi vse leto smo redno objavljali članke, novice in informacije o dogajanjih v planinski organizaciji (intervju z Jožetom Rovanom, skupščina PZS, dan planincev, najvišja priznanja PZS, najvišja priznanja KA, promocijska taksa, o članarini, pogovor z oskrbnikom Francijem Begušem, planinske poti in koče, pogovor z inštruktorjem orientacije Gvidom Španringom, prenovljeni iskalnik po vsebinah PV, mladina in gore, 15. konferenca Alpske konvencije (AK), minister Zajc o AK, slovesnost v SPM na temo Everesta, 125 let Orožnove koče, Otmarjeva pot, gradivo za MIG (o oskrbniškem delu, varnost v gorah pozimi. Idrija, alpsko mesto), peti družinski tabor v Bavšici, naj planinska koča, Luče – gorniška vas, nova ferata v Gozd Martuljku, planinska založba nekdaj in danes, Janja Garnbret-intervju, koče na obnovljive vire energije, o vodenju v gorah, okrogla miza klin ali svedrovec.

Objavili smo test aplikacija na telefonu. Nadaljevali smo z rubriko oz. vsebinami za najmlajše (Planinčkov kotiček). V mnogih rubrikah in člankih smo objavljali vrsto predlogov na izlete in ture, opise alpinističnih vzponov, prispevke o varstvu naravne in kulturne dediščine v gorskem svetu, leposlovne članke, recenzije planinskih publikacij, trekinge, turne smuke itd. Vodniških prilog v letu 2019 zaradi varčevanja nismo izdali. Mnoge objavljene vsebine se tičejo ohranjanja narave, čemur v uredništvu pripisujemo velik pomen. Precej vsebin je bilo strokovnih in izobraževalnih (več tem meseca, o dehidraciji v gorah, v zasnežene gore z otroki, posvet Gore in varnost, trikotna ruta, omrzline, različni vremenski modeli, skrite pasti globokega pršiča, derezice niso dereze, športno-plezalni trening, športna očala z dioptrijo, fen, analiza reševalnega dela 2018, temeljni postopki oživljanja, pomen dobre planinske opreme, s čimer želimo prispevati k varnejšemu obiskovanju gora in posledično povečati varnost v gorah. Želimo si jih še več, vendar žal ne dobimo vedno tudi avtorjev. Posebna zvrst pisanja, ki jo skušamo spodbujati, so komentatorski članki (kolumne), s čimer želimo odpirati določene teme oz. bralce spodbuditi k razmišljanju.

V novičarskem delu revije redno objavljamo domače alpinistične novice in iz tujine, športnoplezalne vesti, recenzije novih publikacij (tudi tiskanih društvenih glasil, tistih, ki jih dobimo), vesti iz PZS, PD in Slovenskega planinskega muzeja (SPM) ter iz TNP. Občasno objavljamo tudi stanje zaprtih planinskih poti.

Večina vsebin, ki jih objavljamo, je neposredno in posredno povezana s planinsko organizacijo. Vedno poudarjamo "planinstvo kot način življenja. Planinstvo je od nekdaj povezano in vpeto v življenje Slovencev. PZS vsebine niso le priznanja, poročila s sej, koliko jih je bilo na tej in oni dogodivščini … Planinstvo je več kot le to. Planinstvo pride med ljudi skozi zgodbe, skozi doživetja ljudi, gornikov, skozi izkušnje, nasvete strokovnjakov … bolj pa kot skozi seje in priznanja. Na ta način PZS pridobiva tudi več svojih članov - skozi zgodbe, osveščanje, zanimive stvari.

Fotografija ima v reviji pomembno mesto, za kar imajo zasluge mnogi sodelavci fotografi. Objavili smo fotografski natečaj, rezultate pa jeseni predstavili v SPM.

Na spletni strani smo lanskega februarja objavili letno kazalo letnika 2018.

V začetku leta 2012 smo zaključili desetletni projekt skeniranja vseh letnikov revije, ki so dosegljivi na spletni strani http://www.planinskivestnik.com/. V letu 2019 smo modernizirali programsko opremo spletnega kazala, ki je že objavljena.

Od leta 2018 honorarje z uredniško aplikacijo obračunavamo s pomočjo spletne baze podatkov. S spletnim portalom imamo nemalo težav, saj nam je izvajalec v letu 2018 izgubil skoraj kompletno gradivo, pri čemer nimajo niti backupa (!), zato le počasi dograjujemo vsebine. Želeli bi si drugega izvajalca.

Število naročnikov revije v zadnjih letih je sledeče:

Leto	Naročniki (na mesec)	Prosta prodaja (v celem letu)
2014	5045	4053
2015	3900	3684
2016	3976	3537
2017	3772	3899
2018	3682	3011
2019	3583	3143

Med naročniki je bilo v letu 2019 2313 članov PZS (64,55 %).

PV se financira iz sredstev naročnin, proste prodaje, subvencij in dotacij ter članarine (25-odstotni popust pri naročnini za člane).

Ves čas se trudimo za čim boljšo promocijo revije. Tako vsak izid Vestnika predstavimo v več medijih: na radiu Ognjišče, radiu Univox (Kočevje), radiu Kranj, radiu Primorski val in Odmev (Tolmin, Cerkno), predvajanje telopov na kabelski Gorenjski TV ter na več spletnih portalih (Gore-ljudje, Rekreacija ...). Aktivni smo tudi na Facebook profilu PV. Vsako leto člani uredništva sodelujemo pri projektu Beremo gore, tako je bilo tudi konec leta 2019. Posamezni uredniki sodelujemo na raznih dogodkih (okrogle mize, predavanja), kjer promoviramo planinske medije in tudi planinsko organizacijo.

V letu 2019 je odgovorni urednik sodeloval na sejah Odbora za založništvo in informiranje ter na sejah upravnega organa PZS, sodelujemo tudi s Planinsko založbo. V letu 2016 smo pripravili programske zasnove za obdobje 2016–2018, ki sta jih potrdila OZI in UO PZS. V letu 2019 smo pripravili prenovljene programske zasnove za obdobje 2019–2022. V letni anketi med PD je bil PV ponovno najvišje ocenjen od vseh organov PZS.

Leto 2020 bo za PV pomembna obletnica: bo 125 let, odkar izhaja Planinski vestnik, obenem pa bo 120. letnik izhajanja revije. To visoko obletnico bi bilo smiselno dostojno obeležiti in poudarili vseslovenski kulturni značaj tako stare in pomembne revije tudi na državni ravni.

Izzivi za leto 2020 so sledeči:

- ohraniti število strani (80),
- nadaljnje sofinanciranje PZS (25 %),
- ohranjanje oz. povečanje števila naročnikov in proste prodaje,
- omogočiti prodajo PV tudi v planinskih kočah,
- še boljša promocija, oglaševanje, trženje in distribucija,
- ohraniti raznovrstnost tem meseca,

- občasne nove vsebine (kotiček za najmlajše, Mladina in gore – jeseni bomo spet objavili del tekstov, ki jih bodo tekmovalci morali obvezno obdelati, poljudne teme usposabljanja vodnikov PZS),
- redno objavljanje na FB-profilu, promocija PV in pridobivanje bralcev/naročnikov,
- organizacija vsaj enega dogodka v organizaciji uredništva PV,
- tesna povezava s Planinsko založbo in kartografijo,
- z vsebino bolj bogata spletna stran, po možnosti drugi izvajalec.

Vlado Habjan, odgovorni urednik PV

POROČILO MDO PD PRIMORSKE ZA LETO 2019

1. Zemljevid območja, ki ga pokriva MDO

V MDO PD Primorske je bilo vključenih 11 društev in klubov: PD Piran, Podnanos, Postojna, Sežana, Slavnik Hrpelje, Snežnik Ilirska Bistrica, Vipava, Slovensko PD Trst, Obalno PD Koper, Obalni alpinistični klub in Športno društvo Proteus.

V MDO PD Primorske je vključeno zamejsko Slovensko planinsko društvo Trst, ki zajema območje mesta Trst in njegovo širše zaledje (Tržaški Kras) do Tržiča. Planinska skupina Slovenskega KPD Bazovica je formalno vključena PD Snežnik in deluje na območju Reke.

*2. **Osnovni statistični podatki MDO in primerjava 2017/2018***

podatki	*2018*	*2019*
število vključenih društev in klubov	**11**	**11**
število članov	**2424**	**2588**
število koč in drugih objektov	**8**	**8**
skupna dolžina poti (km)	**cca 800 km**	**cca 800 km**

Pojasnilo: V primerjavi z letom 2018 ni bilo bistvenih odstopanj. Športno društvo Proteus smo vabili na seje, a se ni odzivalo.

3. Ključne aktivnosti MDO v letu 2019

Vodstvo	Predsednica, namestnica predsednice, vodje odborov: VO, OMO, OVGN, OPP.
Seje MDO **Koordinacija, Posveti PZS, Skupščina PZS** **Občni zbori PD, UO PZS, druge aktivnosti po PD, podelitev najvišjih priznanj PZS**	5 sej MDO; vse sklepčne Udeležba je bila dobra. Udeležba predsednice oz. namestnice na večini OZ in ostalih pomembnejših prireditvah PD in PZS. Član Obalnega alpinističnega kluba Fulvio Živec je prejel spominsko plaketo PZS za leto 2019.
Dan planinskih doživetij Lisca , 15. junij; pohodniki	Skupna organizacija in prevoz: udeleženci iz OPD Koper, SPD Trst, Sežana, Postojna, Piran, Ilirska Bistrica, PS Bazovica (skupaj 55 udeležencev); praporščaki so se udeležili zbora praporščakov (število ..).

Pomembne obletnice, svečanosti PD	
115 let delovanja SPD Trst	Čeprav ni »okrogla« obletnica, je bila prireditev svečana, s predstavitvijo knjige Vojka Slavca Od Glinščice do Triglava.
70 let Vojkove koče na Nanosu 31.08.2019	70- letnica je bila še posebej slovesna, ker so bili svečano odprti prenovljeni spodnji prostori koče. Dogajanje je spremljal pester program.
Otvoritev Otmarjeve poti PD Vipava 19.05.2019	Slovesna, dobro obiskana prireditev z udeležbo predstavnikov lokalne skupnosti in PZS.
Tradicionalne prireditve PD	
Pohod po Otmarjevi poti PD Vipava 12.01.2019 Po Vojkovih poteh – PD Podnanos 03.03.2019 Pohod po Kosovelovi poti – PD Sežana 16.03.2019 Nočni pohod na Slavnik (za odrasle in mlade) – PD Slavnik 15.06.2019 Gremo peš na Kokoš ob prazniku Občine Sežana 18.08.2019 Pohod ob češpljevem prazniku v Slivju – PD Slavnik 15.09.2019 Pohod na Kostanjevem prazniku v Rodiku – PD Slavnik 13.10.2019 Predstavitev Vojkove koče na sejmu Alpe Adria Srečanje planincev na Slavniku 6.10.2019 Alpinijada (40 let alpinizma na obali)	Prireditve so bile dobro organizirane, manjša težava je le kako ugotoviti število udeležencev in ustrezno predvideti ekipo vodnikov oz. tehnično izvedbo. Te prireditve so odlično mesto za druženje in povezovanje med društvi.
Kulturni dogodki	
Predavanja in predstavitve gorniške literature	Več društev organizira skozi vse leto potopisna in izobraževalna predavanja.
Mednarodni dan gora, 11. december	Različne prireditve in predavanja, kjer so PD organizator, soorganizator ali promotor.
Sodelovanje z zamejskimi PD in regijskimi planinskimi društvi v sosednjih državah:	
14. prijateljsko srečanje brez meje: PD Snežnik, SPD Trst, PS Bazovica, SK Devin (organizator PD Snežnik - PS Bazovica) 7.4.2019	Zelo dobro pripravljene prireditve z zadovoljivo udeležbo članstva PD. So idealno mesto za meddruštveno povezovanje in druženje.

Odprta meja SLO – IT; Beka – Glinščica; PD Slavnik, SPD Trst 24.03.2019 Srečanje zamejskih društev 9.6.2019 (organizator PD Celovec) Odprta meja SLO – HR; Golac – Vodice; PD Slavnik 1.9.2019 39. tradicionalni spominski pohod Bazoviških junakov; soorganizacija SPD Trst in PD Sežana 8.9.2019 Istarski planinarski savez, Pula; Srečanje istrskih planincev in 5-letnica čezmejne Sakomanove poti 20.10.2019 55.Srečanje treh dežel - MDO Posočja – Koča na planini Razor 28.-29.9.2019	Pri organizaciji pohoda in prehoda meje je sodelovalo OPD Koper; skupaj preko 250 udeležencev, lep zaključek in druženje v Brestu; Dogodek je bil vključen v akcijo SLO planinari.
ODBORI	**DEJAVNOSTI**
Odbor za planinske poti (OPP): vodja Jasmina Pištan	**Skupna delovna akcija markacistov MDO**, 25. 5.2019, organizacija SPD Trst, 15 udeležencev r 6 PD MDO Primorskih PD; **Udeležba na Dnevu slovenskih markacistov**, **Področno srečanje markacistov MDO**, 20. 11.2019 v Sežani;
Vodniški odbor (VO): vodja Barbara Raičić	**Srečanje in izlet vodnikov PZS in mentorjev vseh PD**, organizacija PS Bazovica (PD Snežnik), 2. 2. 2019, 20 udeležencev; **Udeležba na volilnem zboru vodnikov PZS** 23.11.2019, vodja, načelniki VO PD; **Razširjena seja VK PZS**, udeležila vodja VO MDO; **Licenčno usposabljanje** za vodnike PZS.
Odbor za varstvo gorske narave (OVGN): vodja Vesna Pečar	**Predavanja:** najmanj eno s poudarkom na naravovarstveni tematiki v programih planinskih društev; **Udeležba na Zboru KVGN PZS;** udeležila vodja; **Pridobiti nove varuhe gorske narave** oz. gorske stražarje; v letu 2019 je dobila naziv 1 varuhinja (PD Piran). Sodelovanje pri akcijah drugih odborov: n.pr. akcije OPP; **Spodbujanje gradnje čistilnih naprav** v kočah; PD Postojna na Vojkovi koči je v delovanju.
Odbor mladinskih odsekov (OMO), vodja Matej	**30.Državno tekmovanje MLADINA IN GORE – PD**

Trobec	**Podnanos** 26.1.2019; 24 osnovnošolskih in 16 srednješolskih ekip; dobra organizacija prireditve. **43. srečanje mladih planincev MDO PD Primorske,** v organizaciji PD Vipava, 18. 5.2019, pohod na Plaz, zaradi slabega vremena nekoliko manjša udeležba kot po navadi. **Tekmovanja v planinski orientaciji ni bilo.** **Srečanje načelnikov in predstavnikov MO PD v letu 2019** ni bilo. **Udeležba na zboru MK PZS -** 16.11.2019**;** **Regijsko tekmovanje Mladi in gore** na OŠ Vojke Šmuc Izola v organizaciji PD Piran. Udeležba ekip iz PD Postojna, PD Podnanos, PD Slavnik, PD Piran. Zelo velik uspeh, 5 ekip se je uvrstilo na državno tekmovanje. Dobra organizacija prireditve.
Objave v lokalnih in planinskih medijih	Mediji (Primorske novice, Primorski dnevnik, Planinski vestnik, Radio 94, Radio Koper, Televizija Koper, Radio Trst, spletnih portalih in občinski mediji) so bili naklonjeni, predstavili in pisali so(smo) o najpomembnejših dogodkih vseh PD oz. sprotno objavljali vabila na aktivnosti, večina PD ima svoje portale, ki so bolj ali manj ažurni;
Ostalo: sodelovanje, statut, ankete…	Sodelovanje večine PD in OAK je vzorno, lahko pa bi bilo še boljše, kar bi olajšalo izvedbo množičnih prireditev in akcij.

4 .Povzetek

Ocenjujem, da je bilo delovanje MDO v letu 2019 zelo dobro, saj so bile uresničene vse načrtovane naloge, razen tekmovanja v orientaciji, nekaj je bilo še dodatnih. Odbor mladinskih odsekov je bil v letu 2019 manj aktiven, čemur je treba v prihodnje posvetiti več pozornosti. Udeležba na drugih dogodkih je bila zelo dobra, tako po številu društev kot številu udeležencev. Povezovanje, sodelovanje in medsebojna pomoč med društvi, še posebej z zamejskimi, je temelj delovanja MDO in PZS. Ocenjujem, da je to sodelovanje zgledno, bilo pa bi lahko še boljše. Nekaj društev, predvsem športno plezalnih klubov se slabše odziva in je potrebno razmisliti, kako oz. s kakšnimi aktivnostmi bi jih privabili.

Regijskega tekmovanja Mladi in gore se je udeležilo zgledno število ekip, bili so zelo uspešni. Problematiki dela z mladimi je vsekakor potrebno posvetiti več pozornosti s pridobivanjem

Marija Kuhar, Predsednica MDO PD Primorske

POROČILO MDO PD GORENJSKE ZA LETO 2019

1. Območja, ki jih pokriva MDO PD Gorenjske so napisana v Pravilih MDO PD Gorenjske.

2. Osnovni statistični podatki

2.1. Pregled članstva MDO PD Gorenjske v letu 2019 na dan 31. 12. 2019

Zap. št.	Ime društva	Skupaj 2016	Skupaj 2017	Skupaj 2018	Skupaj 2019	Indeks 17/16	Indeks 18/17	Indeks 19/18
1	Alpski gorniški klub	23	25	50	94	109	200	188
2	Bled	315	339	373	436	108	110	117
3	Bohinjska Bistrica	286	319	358	377	112	112	105
4	Celovec	70	62	116	120	89	187	103
5	Plezalno društvo CEMPIN	41	41	43	43	100	105	100
6	Dovje-Mojstrana	503	497	509	542	99	102	106
7	Gorenja vas	257	268	265	281	104	99	106
8	Gorje	226	226	226	226	100	100	100
9	Gorniško športno društvo BRICALP	95	119	122	126	125	103	103
10	Gozd Martuljk	242	241	225	229	100	93	102
11	Iskra Kranj	164	179	179	192	109	100	107
12	Javornik-Koroška Bela	285	273	258	266	96	95	103
13	Jesenice	374	379	365	371	101	96	102
14	Jezersko	127	133	123	125	105	92	102
15	Kranj	1141	1264	1258	1242	111	100	99
16	Kranjska Gora	111	120	103	127	108	86	123
17	Križe	403	407	424	404	101	104	95
18	Plezalni klub Škofja Loka	33	25	26	22	76	104	85
19	Preddvor	170	162	176	186	95	109	106
20	Radovljica	866	898	960	927	104	107	97
21	Rateče-Planica	13	15	25	21	115	167	84
22	Sovodenj	122	91	90	72	75	99	80
23	Srednja vas v Bohinju	368	399	423	424	108	106	100
24	Škofja Loka	862	911	905	954	106	99	105
25	Tržič	428	491	513	572	115	104	112
26	Turno smučarski klub OLIMPIK	14	4	10	0	29	250	0
27	Za Selško dolino Železniki	466	485	468	512	104	96	109
28	Žiri	166	186	163	185	112	88	113
29	Žirovnica	418	373	315	304	89	84	97
MDO skupaj		**8.589**	**8.932**	**9.071**	**9380**	**104**	**102**	**103**
Stanje celotne PZS		**55.150**	**57.148**	**58.413**	**61.523**	**104**	**102**	**105**

2.2. Število koč in drugih objektov s katerimi upravljajo planinska društva

Planinska društva v MDO PD Gorenjske upravljajo z 42 kočami, 3 zavetišči in 8 bivaki.

2.3. Skupna dolžina poti s katerimi upravlja PD na območju MDO

PD na območju MDO PD Gorenjske upravlja s 1316 km planinskih poti.

2.4. Predsedstvo MDO PD Gorenjske

Zap.št.	Ime in priimek	Funkcija	Naslov
1.	France Benedik	predsednik	PD za Selško dolino Železniki
2.	Jože Stanonik	podpredsednik	PD Škofja Loka
3.		načelnica Odbora mladinskih odsekov	
4.	Matej Ražen	načelnik Odbora vodnikov	PD Bled
5.	Bojan Šifrar	načelnik odbora za planinske poti	PD Sovodenj
6.	Marica Okršlar	načelnica odbora za gospodarstvo	PD Gorje
7.	Asja Štucin	načelnica odbora za varstvo gorske narave	PD Tržič

3. Aktivnosti MDO PD Gorenjske v letu 2019

Meddruštveni odbor PD, ki ga sestavljajo predsedniki PD, se je v letu 2019 sestal na štirih sejah. Meddruštveni odbor je obravnaval vso problematiko, ki je bila na dnevnem redu skupščine PZS, kot tudi problematiko, ki jo je obravnaval UO PZS. Predsedstvo je imelo eno dopisno sejo.

26. 5. 2019 je bil Dan Gorenjskih planincev pri Kovinarski koči. Planinsko društvo Gorje je ob tej priliki praznovalo 90-letnico, Kovinarska koča pa 70-letnico.

1. 5. do 2. 6. 2019 je PD Križe v Zavetišču v Gozdu praznovalo 70-letnico društva.

25. 8. 2019 je PD Bled pri Blejski koči na Lipanci praznovalo 70-letnico društva.

26. 8. 2019 so Planinska društva Srednja vas v Bohinju, Bohinjska Bistrica in Gorje ob prazniku Občine Bohinj organizirala spominsko slovesnost ob 239-letnici prvega pristopa na vrh Triglava.

22. 9. 2019 Podelitev priznanja zmagovalki za Naj planinsko kočo »Dom na Kofcah«.

28. 9. 2019 je PD Gozd Martuljk praznovalo 70-letnico društva.

7. 11. 2019 je PD Iskra Kranj praznovalo 70-letnico.

22. 11. 2019 je PD Kranj praznovalo 120-letnico.

Najvišja priznanja PZS so v letu 2019 prejeli:

spominsko plaketo PZS s prejeli:

Mihael Kersnik iz PD Dovje Mojstrana za 70 let,

Mihaela Oman za 65 let in Alojz Hlebanja za 80 let iz PD Gozd Martuljk,

Dane Kokalj za 65 let in Rudi Zadnik za 75 let iz PD Škofja Loka.

svečano listino PZS so prejela:

Anton Oman in Boris Robič iz PD Gozd Martuljk,

Vincenc Hafner iz PD Škofja Loka in

Jože Kosmač iz PD Gorje.

3. 1. Aktivnosti odborov v letu 2019

Odbor mladinskih odsekov

Tudi v letu 2019 nam ni uspelo dobiti načelnika/načelnice mladinskih odsekov. Odseki v večini planinskih društev dobro delajo, saj je v skupini S + Š 620 članov in v skupini P + O na Gorenjskem 2276 članov.

Odbor vodnikov

V tem letu je imel odbor eno redno sejo.

Program za leto 2019 je bil v celoti izpolnjen.

POROČILO O IZVEDENIH AKCIJAH IZOBRAŽEVANJA VODNIKOV PZS

V letu 2019 sta bili v okviru organizacije MDO Gorenjske licenčni usposabljanji za zimske in kopne razmere. Snežno izpopolnjevanje je potekalo od 16. 2.-17. 2. 2019 v Erjavčevi koči na Vršiču, kopno izpopolnjevanje pa od 5. 4.-7. 4. 2019 na Valvasorjevem domu pod Stolom. Zimska akcija je imela samo eno izmeno, letna pa dve izmeni. Vodja obeh je bil Martin Šolar. Izpopolnjevanja so potekala pod vodstvom Gorenjskih inštruktorjev.

SREČANJE GORENJSKIH VODNIKOV IN MENTORJEV

11. srečanje vodnikov in mentorjev PZS MDO PD Gorenjske je potekalo 14. 4. 2019. Srečanje je organiziralo PD Javornik-Koroška Bela.
Srečanja so se udeležili vodniki in mentorji iz 9 društev, in sicer: PD Gorje, PD Jesenice, PD Dovje Mojstrana, PD Žirovnica, PD Radovljica, PD Bled, PD Križe, PD Gorenja vas in PD Javornik – Koroška Bela.
Prispevek za mentorje in vodnike je prispeval MDO PD Gorenjske.

V letu 2020 bo 19. aprila srečanje organiziralo PD Gorje.

Matej Ražen, načelnik odbora vodnikov

Odbor za planinske poti

Plan dela OPP MDO Gorenjske za leto 2019 je bil realiziran.

Poleg tega sem se redno udeleževal sej MDO PD Gorenjske.

Udeležil sem se meddruštvenega srečanja OPP v Ajdovščini.

Udeležil sem se akcije markacistov Slovenije v Radečah.

Opravil sem pregled poti na Debelo peč.

Prisoten sem bil na seji MDO za planinske poti v Ljubljani.

Bojan Šifrar, načelnik odbora za planinske poti.

Odbor za gospodarstvo

Za nemoten začetek investicijskih in vzdrževalnih del v kočah pred pričetkom sezone smo morali dogovoriti nadomestno vzletno pristajalni prostor v Srednji vasi v Bohinju in na pašniku nad Staro Fužino.

Za Rudno polje še vedno velja popolna prepoved letenja v času do 15. junija, po tem datumu pa je omejitev za vsak drugi dan in časovno od 8. ure zjutraj do 16. ure popoldan.

V letošnjem letu se je menjal helikopterski prevoz in sicer g. Roman Bernard je podjetje Flycom prodal podjetju Flycom Aviation.

S tem je občasno prihajalo do težav, ker je tovore v podvezju lahko izvajal le pilot g. Svetina.. Težava je nastopila tudi ob zasedenosti helikopterja ob večjih snemanjih izven Slovenije. Društva smo se morala prilagoditi njihovim pogojem.

Skrbeli smo za urejenost skladiščnih hišic in okolice. Medsebojno smo si tudi izmenjali koristne informacije glede rezervacijskega sistema ter nadgradnje in izvajanja prijave gostov ob prenočevanju.

V društvu se soočamo s kadrovsko problematiko zaposlovanja v kočah, posebno v visokogorju. V letošnji sezoni so koče, ki se oskrbujejo izključno s kapnico imele težave. Za zagotavljanje začetih količin vode, so koder je bilo to možno v vodohrame vozili sneg. Pri društvih smo se trudili, da smo zagotovili vsem predpisom, ki nam jih nalaga zakonodaja.

Na seminarju Planinske zveze Slovenije z gospodarji planinskih koč smo dobili koristne informacije o čistilnih napravah, energetski učinkovitosti, načrtovanju gradbenih investicij itd.

Na podlagi predstavljenih informacij smo oblikovali program dela odbora za leto 2020.

Priročnik za planinske koče je v pomoč drštvenim delavcem in osebju v kočah, saj podrobno navaja zakonska določila za obratovanje planinskih koč v Sloveniji. Ta priročnik je v resnici učbenik za zaposlene v kočah in društvene delavce.

Marica Okršlar: načelnica odbora za gospodarjenje

<u>Odbor za varstvo gorske narave</u>

Z načelniki odsekov za Varstvo gorske narave smo se v letu 2019 sestali 1 krat na sestanku v Tržiču, kjer smo so pogovarjali o skupnih akcijah in načrtovali nove cilje.

Realizirane dejavnosti v letu 2019:

- **11. maj 2019: DELOVNA AKCIJA** tržiških markacistov, varuhov gorske narave, agrarne skupnost sveta Lucija in lovske družine Begunjščica

Želeli smo urediti markirano pot: Koča na Dobrči – vrh Dobrče, saj smo opazili, da veliko pohodnikov uporablja bližnjice. Namestili smo opozorilne tablo s katero pohodnike vljudno prosimo, da naj hodijo po markiranih poteh in ne po bližnjicah. Akcije sva se udeležili dve varuhinji gorske narave kljub dejstvu, da so vabila dobili vsi gorenjski varuhi in stražarji.

- **18. maj 2019, Dovžanova soteska TEČAJ ZA GORSKE STRAŽARJE**

Tečaja se je udeležilo 16 gorskih stražarjev.

Predavatelja: dr. Irena Mrak, univ. dipl. geol. in Slavko Rožič (od 8.00 do 14.00

- Namen in naloge na področju varstva gorske narave
- Geografija gorskega sveta
- Splošni ekološki pojmi
- Predpisi o varstvu gorske narave
- Onesnaževanje in uničevanje gorske narave, vplivi množičnega obiska v gorah
- Človek – prebivalec in vzdrževalec gorske kulturne pokrajine
- Zaščitena območja, naravni parki

Predavateljica Ana Dolenc

- Rastlinstvo in zaščitene rastlinske vrste
- Živalstvo v gorah in zaščitene živalske vrste.

- **2. junij 2019; ZELENICA; USPOSABLJANJE (**voden naravoslovni pohod)**: Rastlinstvo na območju Karavank**

Predavatelji: mag. Tine Petras in dr. Mateja Blatnika ter vodje Odbora za varstvo gorske narave pri MDO PD Gorenjske, Asje Štucin, geografinja, dr. Irena Mrak ter lokalni poznavalec narave, Janko Meglič.
Vsebina usposabljanja:

- Rastlinstvo na območju Karavank
- Rastlinstvo melišč
- Geomorfologija

Ciljna skupina: planinski, gorski in turnokolesarski vodniki, ki izvajajo turistična vodenja na območju Karavank; ostali planinski in turnokolesarski vodniki PZS in tudi vsi drugi, ki jih zanima turistično vodenje v Karavankah ali le gorska narava (gorski stražarji, varuhi gorske narave ...).

- **21., 22. 10. 2019**: izvedba **tečaja za Gorske stražarje za dijake BTC Naklo** in **Slovenske gimnazije iz Celovca**

Planinska zveza Slovenije v sodelovanju z MDO PD Gorenjske in v okviru projekta Alpe Adria Karavanke/Karawanken organizirala Usposabljanje za mlade o Karavankah. Usposabljanje je potekalo 21. 10. 2019 v Razstavno informacijskem središču v Dovžanovi soteski (teoretični in praktični del) ter 22. 10. 2019 na območju Zelenice. Predavatelji so bili bodo strokovnjaki s področja geologije, geografije, biologije in gozdarstva.

Usposabljanje je namenjeno predvsem mlajšim planincem, ljubiteljem narave, ki želijo poglobiti svoje znanje o naravi in njenem varovanju in ga na planinskih izletih uporabiti za lažje spremljanje lepot naravnega, še posebej gorskega okolja, za utrditev odsekov za varstvo narave v PD ter za posredovanje tega znanja drugim planincem, prijateljem, znancem in svojim najbližjim.

URNIK 21. 10. 2019: od 8.30 do 14.30, Dovžanova soteska, RIS Dolina; predavata dr. Irena Mrak, univ. dipl. geol. in dr. Matevž Novak, univ. dipl. geol.

- Kratek uvod: Načelnica MDO Gorenjske za VGN, Asja Štucin
- Naravnogeografske značilnosti Karavank (geografija in geologija gorskega sveta, poudarek na Dovžanovi soteski)
- Varstvo gorskega okolja Karavank (namen in naloge na področju varstva gorske narave, negativni vplivi in učinki obiskovanja gora, zavarovana območja in predpisi o varstvu gorske narave)

URNIK 22. 10. 2019: od 8.00 do 14.30, Zelenica; predavajo Ana Dolenc, univ. dipl. biologinja, mag. Rok Pišek, univ. dipl. gozd. in dr. Irena Mrak, univ. dipl. geog.

- Rastlinstvo Karavank in zavarovane rastlinske vrste
- Živalstvo Karavank in zavarovane živalske vrste
- Varstvo gorskega okolja Karavank (splošni ekološki pojmi)
- Značilnosti gorskega gozda v Karavankah Naravnogeografske značilnosti Karavank (poudarek na območju Zelenic

Nerealizirane dejavnosti v letu 2019:

- Organizacija predavanj.
- Organizacija najmanj 2 srečanj vseh načelnikov.

Asja Štucin, načelnica odbora za varstvo gorske narave

Finančno poročilo za leto 2019

Zap. št.	Prihodki	realizacija 2018	realizacija 2019	2019/2018
1	Otvoritveni saldo iz preteklega leta	802,71	1.557,82	1,94
2	Dotacije za redno delovanje	2.436,66	2.598,54	1,07
3	Prihodki od tečaja gorskih stražarjev	-	144,00	-
	Skupaj prihodki	**3.239,37**	**4.300,36**	1,33

Zap. št.	Odhodki	realizacija 2018	realizacija 2019	2019/2018
1	Srečanje planincev MDO-ja	285,70	224,50	0,79
2	Sestanki MDO-ja, kopiranje, poštnina, ...)	131,98	93,70	0,71
3	Delo vodstva MDO-ja potni stroški	611,88	994,20	1,62
4	Stroški odborov	151,99	384,50	2,53
5	Dotacije PD	500,00	600,00	1,20
	Skupaj odhodki	**1.681,55**	**2.296,90**	1,37
	Prenos v naslednje leto	**1.557,82**	**2.003,46**	1,29

France Benedik, predsednik MDO PD Gorenjske

POROČILO SAVINJSKEGA MDO PD ZA LETO 2019

1. Osnovni statistični podatki MDO in primerjava preteklo leto/leto poročanja
- število vključenih 55 društev in klubov (v statistiko ni vključena GRS) iz 31 občin:

2. Opis bistvenih aktivnosti MDO:

V MDO delujejo:
- Odbor Mladinskih odsekov – Vodja Jure Marko
- Odbor Vodniških odsekov: Vodja Mateja Grat,
- Odbor za pota: Vodja Marko Artič
- Odbor za varstvo gorske narave: Vodja Marijan Denša

V letu 2019 so bile tri plenarne seje. Število udeležencev je bilo povprečno 28, kar je glede na skupno število društev (55) lepa udeležba. Pri tem je potrebno upoštevati, da je 7 (sedem) športno plezalnih, alpinističnih klubov neaktivnih v meddruštvenem delu, prav tako so neaktivna manjša (družinska) planinska društva. V skupnem številu društev ni vključena ZGRS. Redkeje se sestankov udeležujejo društva, ki so bolj oddaljena od našega tradicionalnega mesta za sestanke (OŠ Žalec). Zaradi obsežnega terena našega MDO poteka medsebojna komunikacija preko elektronske pošte tako, da so vsa društva tekoče obveščena o vsem aktualnem. Prav tako na ta način prejemam predloge in pobude vodstev društev.
Pomembnejše aktivnosti:
Tradicionalno 10. srečanje planincev S MDO 25. 5. 2019 je bilo v organizaciji PD Velenje. Prehodili smo pot od Planinskega doma na Paškem Kozjaku do Graške Gore. Okrog 80 planincev iz planinskih društev Sloga Rogatec, Šentjur, Šmarje, Zabukovica, Šmartno ob Paki, Vinska Gora, Dramlje, Velenje, Dobrovlje Braslovče, Rečica ob Savinji, Dobrna, Žalec, Pošta- Telekom, Škale – Hrastovec.

Na predlog društev smo podprli podelitev najvišjih priznanj PZS:

- Svečano listino sta prejela: Ciril Kunst, st., PD Rečica ob Savinji in Vinko Pejovnik, PD Šoštanj
- Spominsko plaketo so prejeli ob osebnih jubilejih : Miran Cokan, 70 let, PD Grmada, Radivoj Kot, 70 let, PD Zabukovica, Zinka Moškon, 75 let, PD Šoštanj

Druge naloge:
- seznanjanje z gradivom za odločanje na Upravnem odbor PZS,
- zastopanje interesov v Planinski zvezi (udeležba na sejah UO ter posvetih)
- strokovna pomoč pri društvenem delu na vseh področjih delovanja,
- spodbujanje povezovanja in sodelovanja med društvi na vseh področjih,
- udeležba predsednice, in vodij posameznih odborov na občnih zborih (36 x) in praznovanjih društev, srečanju vodnikov in varuhov GN ter GS

Pomembnejše aktivnosti posameznih Odborov:
- **Odbor Mladinskih odsekov**:

Odbor mladinskih odsekov je v letu 2019 organiziral in izvedel 36. tabor mladih planincev v Čezsoči
Podatki o udeležencih

Izmena	Datum	Planinsko društvo	Udeleženci - otroci	Vodstvo	Skupaj
1.	29. 6. – 6. 7. 2019	PD Zabukovica, PD Polzela	72	30	102
2.	6. 7. – 13. 7. 2019	PD »Dobrovlje« Braslovče, PD Vransko, PD Poljčane	50	18	68
3.	13. 7. – 20. 7. 2019	PD Slivnica pri Celju, PD Dramlje	42	23	65

4.	20. 7. – 27. 7. 2019	Gornja Radgona	39	15	54
5.	27. 7. – 3. 8. 2019	PD Žalec, PD Galicija, PD Prebold	87	36	123
6.	3. 8. – 10. 8.2019	PD Celje - Matica	54	20	74
7.	10. 8. – 17. 8. 2019	PD Zagorje, PD Sloga Rogatec, PD Boč Kostrivnica 4	41	19	60
8.	17. 8. – 24. 8. 2019	PD Rečica ob Savinji, PD Podčetrtek, PD Šoštanj, mladinska izmena	33	15	48

Določeno opremo bo potrebno obnoviti oz. kupiti novo: pene, palete, kuhinjsko opremo, pipe v kopalnici

- **Odbor Vodniških odsekov:**

  Odbor vodniških odsekov (OVO) Savinjske regije (MDO PD) povezuje vse prostovoljne vodnike PZS v regiji. Odbor **sestavljajo** načelniki VO PD (48). Ožji odbor sestavlja 7 voljenih predstavnikov za 4-letni mandat, ki teče od novembra 2018 do novembra 2022.

Organ	Načelnik, namestnik, član		2018-2022
OVO SMDO PD	1.Mateja Grat, PD Šmarje – načelnica 2.Franc Kropec, PD Vitanje - namestnik	Regija Obsotelje Konjiška regija	
	3.Martin Škoberne, PD PT Celje, član	Regija Celje	
	4.Sandi Grudnik, PD Nazarje, član	Zgornja Savinjska regija	
	5. Miro Zupanc, PD Zabukovica, član	Spodnja Savinjska reg	
	6.Tomaž Kralj, PD Vinska Gora, član	Šaleška regija	
	7.Robert Antloga, PD Grmada, Član	Celje okolica	do 16. 11. 2019
	7.Marko Vodenik, PD Železničar Celje, član	Celje okolica	od 16.11. 2019

OVO spodbuja organizirano delo VO PD, jih povezuje pri skupnih vodniških akcijah, sodeluje s strokovnimi kadri pri načrtovanih letnih licenčnih usposabljanjih in temeljnih tečajih vodnikov v Savinski regiji in izven nje (organizirane pri VK). Organizira dodatna strokovna usposabljanja vodnikov Savinske regije. Sodeluje pri izobraževanju planincev v planinskih šolah in tečajih posameznih PD. Oblikuje stališča do problemov v vodništvu. Obravnava pobude vodnikov in izvaja sprejete sklepe zbora vodnikov SMDO ter podeljuje soglasja k predlogom za najvišje vodniško priznanje. Sodeluje z VK ter spremlja delo VK. Sodeluje s sosednjimi OVO MDO. OVO skrbi tudi za promocijo prostovoljnega vodništva in prepoznavnost vodnikov. OVO skrbi za obveščanje vodnikov.

OVO se je v letu 2019 sestal 5-krat, predstavniki so sodelovali na dveh sejah IO VK, na dveh plenarnih sejah SMDO PD in na zboru vodnikov na Igu. OVO je organiziral in izvedel regijsko usposabljanje za vodnike – Učni vodniški pohod (24 udeležencev iz 13 PD), Socka -Kozjak, dne 23.3.2019. Zbor vodnikov SMDO PD je bil izveden v Vitanju, 16.11.2019 (prisotnih je bilo 66 VPZS in trije vabljeni gostje). OVO Savinjske regije je prvi organiziral informativno predavanje za kandidate za prostovoljne vodnike – v Celju 26.11. 2019 (udeležencev 26). Med 26.11. in 10. 12. 2019 smo zbirali naročila vodniških oblačil, nabava bo izvedena v letu 2020 in bo pripomogla k urejeni zunanjosti in prepoznavnosti vodnikov. OVO aktivno dela na projektih, ki trajajo dlje kot zajema čas poročila in zato še niso zaključeni: - Ureditev arhiva OVO SMDO od pričetka delovanja; - vzpostavitev spletnega obveščanja (spletna stran PZS/SMDO/OVO); - oblikovanje vodniškega priznanja za vodnike ob zaključku vodniškega dela; - priprava modulov usposabljanja vodnikov (1. obnova veščin vrvne tehnike in orientacije – » učno srečanje/pohod«; 2. tehnika gibanja v feratah; 3. tehnika varnega

gibanja po ledenikih). V okviru sodelovanja z sosednjimi MDO-ji smo se udeležili zbora vodnikov MDO Podravja v Ločah, 23.11.2019 ter korespondenčno izmenjali stališča z načelnikom OVO Koroškega MDO. OVO vzpodbuja in podpira sodelovanje vseh VO PD v regiji pri skupnih projektih: Pohod PD SMDO, ki se izvaja zadnjo soboto v mesecu maju.

- PREGLEDNICA: izvedena usposabljanja (tečaji, seminarji, izpopolnjevanja, šole)

Naziv usposabljanja	**Termin in lokacija**	**Št. udeležencev (udeležilo / zaključilo)**	**Vodstvo**	**Člani vodstva**
Učni pohod VPZS SMDO	23.3. 2019, KOZJAK	24/24	Organizacijsko vodstvo: Mateja Grat,VPZS in Franc Kropec, VPZS teh. vodja: Mijo Kovačevič, IPV	Martin Škoberne, VPZS

- PREGLEDNICA: izvedene aktivnosti (srečanja, tekmovanja, tabori, odprave …)

Naziv aktivnosti	**Termin in lokacija**	**Št. udeležencev**	**Namen**
Zbor VPZS SMDO	16.11.2019 Vitanje	66 (+3 vabljeni gostje)	Pregled opravljenega dela, Načrt dela za 2020, sprejem sklepov zbora vodnikov

- PREGLEDNICA: pomembnejši projekti (začeti, v izvajanju ali zaključeni v letu poročanja)

Naziv projekta/modula	**Namen Praktično usposabljanje VPZS**	**Stanje**
Učno srečanje/pohod	Obnova veščin vrvne tehnike, Obnova znanj orientacije	Modul bo pripravljen januarja 2020, izvedba bo v letu 2020
Tehnika gibanja v feratah	Pridobitev veščin varnega gibanja v feratah	Modul bo pripravljen januarja 2020, izvedba bo v letu 2020
Tehnika varnega gibanja po ledenikih	Pridobitev znanj varnega gibanja po ledenikih, seznanitev z nevarnostmi	Modul bo pripravljen marca 2020, izvedba bo v letu 2020

- **Odbor za pota**:

Odbor za planinska pota je aktivno deloval na celotnem področju meddruštvenega odbora:

- tradicionalno v januarju izveden zbor markacistov, ki je vedno izjemno množično obiskan,
- nudenje pomoči pri markiranju poti,
- sodelovanje na tehnični akciji PZS 2 x
- intervencijsko popravilo poti skoz Turski žleb,
- skrb za obveščanje markacistov o pomembnih informacijah,
- vodja OPP se je udeležil nekaterih občnih zborih planinskih društev, ki potrebujejo spodbudo za delo na področju planinskih poti,

V sklopu Odbora za planinska poti dela Odbor za obnovo planinske poti XIV. divizije, ki ga vodi Ivan Šalamon. Markacisti 14 planinskih društev (PD »AT« Podčetrtek, Vinska Gora, »Grmada« Celje, »Železar« Štore, Šentjur, Dramlje, Vojnik, Slovenske Konjice, Zreče, Dobrna, Vitanje, Velenje, Šoštanj, Ljubno) že od leta 2012 obnavljajo pot z markiranjem in postavljanjem novih smernih tabel. V letu 2019 je tako do konca, t.j. Ljubenskih Rastk označena pot. Manjka pa še določeno število smernih tabel, ki bodo nameščena v naslednjih letih, saj je maj 2022 mejnik za dokončanje te poti.

Sredstva za obnovo zagotavlja S MDO iz sredstev, ki jih dobi za svoje delo ter s sofinanciranjem PZS preko razpisov.

- **Odbor za varstvo gorske narave**

Naslednje srečanje varstva gorske narave Savinjskega MDO bo v nedeljo, 28. aprila, organiziralo ga bo PD Zabukovica.

Odbor dela kvalitetno kar se odraža v množični udeležbi na akcijah:

- letni zbor v Planinskem domu na Paškem Kozjaku; Savinjski MDO ima razvejano mrežo odsekov in pestro naravovarstveno dejavnost v društvih;
- na tem zboru je Marijan Denša odstopil, ker opravlja tudi funkcijo načelnika KVGN,vendar Odbor za VGN še nima novega vodje,
- naravovarstveno srečanje, pohod na Kamnik in Hom s predstavitvijo Borisa Luke Lukanca, naloge s področja VGN: Tujerodne invazivne vrste v okolici Dragovega doma na Homu,
- v začetku marca je bilo srečanje varuhov gorske narave in gorskih stražarjev na Gori Oljki v okviru akcije »po nagelj na Goro Oljko«,
- v marcu je bil zbor predstavnikov odsekov varstva gorske narave PD PZS v Nazarjah,
- zagotovljeno je 1.200 kosov terenskega priročnika za prepoznavanje tujerodnih vrst v gozdovih.

Povzetek:
Savinjski MDO PD je glede na načrte delo v letu 2019 zelo uspešno zaključil. Stalna naloga je spodbujanje društev za meddruštveno povezovanje za vseh področjih, saj se nekatera društva preveč zapirajo, kar pa pri sedanji ureditvi (veliko malih občin) ni dobro za izvedbo pestre društvene dejavnosti.

Manja Rajh, predsednica Savinjskega MDO PD

POROČILO MDO PD NOTRANJSKE ZA LETO 2019

1. Zemljevid Slovenije z obarvanim območjem MDO Vir: PZS. Občine: Borovnica, Brezovica, Cerknica, Dobrova - Polhov Gradec, Horjul, Logatec, Log – Dragomer, Loška dolina, in Vrhnika.
2. **Osnovni statistični podatki MDO in primerjava preteklo leto/leto poročanja:**
Število vključenih društev in klubov; PD Avtomontaža, PD Blagajana – Polhov Gradec, PD Borovnica, PD Cerknica, PD Horjul, PD Logatec, PD Podpeč – Preserje, PD Rega Log, PD Rovte, PD Snežnik v Loški dolini, PD Sveti Vid, PD Šentjošt, PD Vrhnika, Plezalni klub Ekstrem, Plezalno društvo Grif Brezovica in Športnoplezalno društvo Korenjak. Klubi in manjša PD se redko ali sploh ne udeležujejo sej MDO. Pri teh PD število članov občutno vpada in so na robu izbrisa iz Registra PZS.
Število članov: V letu 2019 se je število članov povečalo za 73 na skupno 2302 člana, v primerjavi z letom 2018, pa beležimo indeks 103%. Štiri PD so pod ravnijo iz leta 2018, kar gotovo vpliva da smo za dve točki pod povprečjem PZS. Delež mladih v članstvu se je rahlo povečal in je v skladu s planiranim, namreč delo z mladimi in vključevanju le-teh v društva je bila pomembna naloga.
Število koč : na območju MDO Planinska društva upravljajo štiri koče in sicer: PD Podpeč – Preserje, PD Vrhnika, ki je letos odprlo prenovljeno kočo na Planini, PD Rovte in PD Blagajana – Polhov Gradec.
3. **Vodstvo MDO**: V letu 2019 smo v MDO PD Notranjske imeli štiri seje, na katerih smo obravnavali gradivo UO PZS in skupščinsko gradivo, ter programe PD in odborov. Predsednik in podpredsednica sta se udeležila na občnih zborih večine PD. Udeležili smo se posvetov, katere je organizirala PZS.
Odbor vodnikov:
PD so bila obveščena o načrtovanih izletih z možnostjo širše udeležbe, oziroma skupnih izletov, tudi v tuja gorstva.
Odbor za gospodarstvo: deluje povezovalno z nasveti in smernicami GK PZS pri PD, ki imajo koče oz. domove.
Odbor za varstvo gorske narave: v MDO PD je 6 odsekov varstva narave. PD so izvedla čistilne akcije planinskih poti in ob planinskih kočah. Na povabilo MDO Posočja smo se udeležili skupnega predavanja v Cerknem in izleta na Cerkljansko hribovje, ter sestanka Odbora VGN.
Odbor mladinskih odsekov: na ravni MDO ni bilo skupne akcije. Več PD je organiziralo večdnevne mladinske in skupne tabore (PD Vrhnika, PD Podpeč-Preserje, PD Horjul, PD Blagajana, PD Šentjošt).
Odbor za planinske poti: Skupna dolžina planinskih poti s katerimi upravljajo PD na območju MDO: 765 km, katero vzdržuje 12 Planinskih društev. Občni zbor markacistov je bil marca 2019 na Vrhniki. Markacisti tradicionalno sodelujejo v skupnih akcijah bodisi na ravni MDO ali na ravni PZS. Od 12 društev je bilo 9 aktivnih, v ostalih treh ni markacistov.
Drugi dogodki:
PD Logatec je nadaljevalo z urejanjem razglednika pod Srnjakom. S prizadevnim delom in razumevanjem občine so zgradili lepo urejen bivak.
PD Vrhnika in **PD Logatec** tudi v letu 2019 sta nadaljevala tradicionalni pohod iz Logatca, oziroma Vrhnike na Triglav, letos pa še PD Šentjošt, Kurja vas – Triglav.
Več planinskih društev (PD Vrhnika, PD Blagajana, PD Podpeč-Preserje, PD Šentjošt) je organiziralo mladinske tabore na različnih lokacijah.
PD Šentjošt je 19.5.2019 uspešno organiziralo in izpeljalo tradicionalno srečanje planincev MDO PD Notranjske. Izleta na Lavrovec iz Suhega Dola, kljub slabim vremenskim razmeram se je udeležilo 130 planincev. Srečanje je bilo zaključeno v vaškem kozolcu, v prijetnem vzdušju s kulturnim programom in tradicionalnem planinskem druženju.

Na Lavrovcu – utrinek s srečanja Notranjskih planincev

PD Cerknica je izdala prenovljen vodnik Cerkniške planinske poti in prvič v angleščini. Društvo je predstavilo svojo dejavnost na Bazarju OŠ Rakek za mlade s posebnimi potrebami, ter v Centru za socialno delo na temo počitniški program.

PD Rega Log je mesečno izvajalo ustvarjalne delavnice z mladimi, ter dvakratno taborjenje.

Mladi iz **PD Borovnica** na več ravneh tekmovanja v orientaciji osvojili zavidanja vredne rezultate – več prvih in drugih mest, na BMU pa drugo mesto v kategoriji juniorji. Ravno tako mladi člani **PD Šentjošt** so se udeležili državnega šolskega športnega tekmovanja Mladina in gore.

V letu 2019 sta dva člana prejela zaslužena priznanja in sicer **Franc Maček** iz PD Podpeč- Preserje, Svečano listino PZS in **Milan Jerman** iz PD Vrhnika, Spominsko plaketo PZS.

PD Blagajana, Polhov Gradec je v počastitev samostojnosti Slovenije organiziralo 28. tradicionalni nočni pohod na Polhograjsko Grmado 18. Januarja, ob polni luni z udeležbo iz Slovenije in Zamejstva.

Miro Mlinar, predsednik MDO PD Notranjske

POROČILO MDO PD LJUBLJANE ZA LETO 2019

1. V MDO PD Ljubljane deluje 44 društev, od tega 35 planinskih društev in 9 plezalnih klubov ali športnih društev. V vseh 44 društvih je včlanjenih skupaj 9105 članov. Struktura članov je: 872 članov z A članarino, 5777 odraslih članov z B članarino, 551 srednješolci in študentje, 1902 predšolskih in osnovnošolskih otrok in 2 člana IN. Samo na območju Mestne občine Ljubljana deluje 24 planinskih društev in 8 plezalnih klubov ali športnih društev.

13 PD v MDO upravlja 16 planinskih postojank, 1 zavetišče in 1 bivak. V 8 objektih je oskrbniška ekipa, 6 objektov je danih v najem, v 3 dežurajo člani PD.

23 PD v MDO vzdržuje 577 odsekov planinskih poti v skupni dolžini 781,818 km.

2. V letu 2019 so bile sklicane 3 plenarne seje (vabljena vsa PD v MDO) in 3 redne seje predsedstva (vabljeni predsednik, namestnik, tajnica in vodje odborov). Za hitrejši pretok informacij in odločanje smo veliko komunicirali po e.pošti. Razpravljali in usklajevali smo stališča do gradiv za skupščino in seje UO PZS, pripravili smo Bilten, glasilo MDO, in urejali spletno stran MDO, reševali smo kadrovske probleme MDO, z nasveti smo pomagali nekaterim PD pri izobraževanju planinskih kadrov in izobraževanju planinskih delavcev, zastopali smo PZS na občnih zborih in prireditvah PD po predhodnem pooblastilu, spremljali, usklajevali in pospeševali smo delo tistih PD, ki so izrazila željo po takem sodelovanju.

V okviru MDO delujejo vodniški odbor, odbor za planinska pota, odbor za varstvo gorske narave, odbor za informiranje in propagando ter nadzorni odbor.

Vodniški odbor je v dneh 5. - 6. 4. 2019 v koči pri Jelenovem studencu izvedel izpopolnjevanje VPZS v kopnih razmerah po programu Vodniške komisije pri PZS. V skupini je bilo 26 vodnikov. V le 26 PD je delovalo 150 registriranih vodnikov in 13 pripravnikov, od tega 69 vodnikov z osnovno UIAA kategorijo oziroma A,B,D kategorijami.

Odbor za planinska pota je sklical področni zbor markacistov.
7 markacistov je sodelovalo na Dnevu slovenskih markacistov.
V 23 PD deluje 56 registriranih markacistov z licenco.

Markacisti pri delu Foto: Magdi Stritar

Odbor za varstvo gorske narave je skupaj s posameznimi PD organiziral več strokovnih ekskurzij in predavanj. V 15 PD deluje 39 varuhov gorske narave in v 8 PD 44 gorskih stražarjev.

Odbor za informiranje in propagando je skrbel za prepoznavnost akcij MDO in PD preko Biltena in spletne strani www.mdo-ljubljana.net. Bilten je izšel tokrat v 250 izvodih na 56 straneh.

Nadzorni odbor je s svojo prisotnostjo na plenarnih sejah in sejah predsedstva nadzoroval vsebinski in finančni del delovanja organov MDO.

Vsi odbori so izpolnili zadane naloge.

Število članov je v 19 PD naraslo, v 18 PD pa upadlo, v 4 PD je stanje neizpremenjeno. V MDO PD Ljubljane se je povečalo število članov za 3,0%.

3. Plenarne seje:

19. 3. 2019 v prostorih Športne zveze Ljubljana, prisotnih 20. Glavna vsebina: informiranje s seje UO PZS, vabilo na skupščino PZS, razprava o zakonodaji, ki ni naklonjena prostovoljnemu delu v društvih.

20. 5. 2019 v prostorih Športne zveze Ljubljana, prisotnih 14. Glavna vsebina: informiranje s skupščine PZS, o biltenu, ki je tik pred izidom, o pripravah na 49. Tabor ljubljanskih planincev, o razpisu za sofinanciranje prireditev, o visokih stroških izobraževanja vodnikov PZS itd.

29. 11. 2019 v prostorih Športne zveze Ljubljana, prisotnih 12. Glavna vsebina: informiranje s seje UO PZS, o članarini, o pripravah na 50. Tabor ljubljanskih planincev itd.

4. Predsedstvo MDO:

Predsednica MDO: Marinka Koželj Stepic - PD LPP, namestnik predsednice: Ernest Gradišar - PD Vevče, tajnica Jelka Kresnik - PD Saturnus, vodja vodniškega odbora Tomaž Šarc - PD Rašica, vodja odbora za planinska pota: Magdi Stritar - PD Velike Lašče, vodja odbora za varstvo gorske narave: Nevenka Rajhman - PD Mercator, vodja odbora za informiranje in propagando: Marinka Koželj Stepic - PD LPP in vodja nadzornega odbora: Silva Huč - PD Polž

Dosežki:

- sooragnizacija jubilejnega 26. Jurčičevega pohoda
- sooragnizacija 49. Tabora ljubljanskih planincev
- izdaja Biltena in urejanje spletne strani
- organizacija in izvedba izpopolnjevanja VPZS v kopnih razmerah
- organizacija pohodov in predavanj z naravovarstveno vsebino
- organizacija in pomoč posameznim društvom pri vzdrževanju planinskih poti

Za to je bilo vloženo ogromno truda vseh članov predsedstva in članov posameznih odborov.

Izvedeno usposabljanje v MDO:

Izpopolnjevanje VPZS v kopnih razmerah, 5. - 6. 4. 2019 v koči pri Jelenovem studencu. V skupini je bilo 26 udeležencev. Vodja Matej Ogorevc ter člani vodstva: Bojan Pollak, Izabel Vadnal, Bojan Rotovnik, Iztok Bokavšek in Sandra Cerar.

Strokovni kadri v MDO:

- vodnik PZS	150 in 13 pripravnikov
- gorski stražar	44
- varuh gorske narave	39
- markacist	56

Izvedene aktivnosti v MDO:

- v soorganizaciji MDO in PD Polž je bil 2. 3. 2019 organiziran jubilejni 26. Jurčičev pohod s 6800 udeleženci.

Na cilju Jurčičevega pohoda na Muljavi Foto: Marjan Klančar

- v soorganizaciji MDO in PD Železničar Ljubljana je bil 25. 5. 2019 organiziran tradicionalni 49. Tabor ljubljanskih planincev pri Kosijevem domu na Vogarju. Organiziran je bil prevoz z vlakom v Bohinjsko Bistrico in nato z avtobusi v Staro Fužino. Bilo je 420 udeležencev iz 15 PD.

49. tabor na Vogarju

Foto: Milan Kontraček

Podeljena priznanja posameznikom v MDO:

- pisna pohvala	18
- bronasti častni znak PZS	36
- srebrni častni znak PZS	9
- zlati častni znak PZS	4

5. Predsedstvo MDO ocenjuje, da je bilo delo organov MDO uspešno. Posamezni člani predsedstva so opravili veliko nalog, a odziv s strani posameznih PD je bil včasih slab. Zato so bili rezultati kljub velikemu trudu skromnejši.

Marinka Koželj Stepic, predsednica MDO PD Ljubljane

POROČILO MDO PD PODRAVJA ZA LETO 2019

Foto: Marjan Mally

Srečanje zaslužnih veteranov-seniorjev MDO PD Podravja na Domu na Boču 2019

MDO PD Podravja (v nadaljevanju: MDO) je organ v sestavi Planinske zveze Slovenije (v nadaljevanju: PZS). MDO je oblika dela planinske organizacije na regionalnem nivoju in forum za izmenjavo mnenj med PZS in društvi. MDO je deloval v letu 2019 v skladu s Statutom PZS in Pravilnikom o delu MDO PD Podravja ter v okviru finančnega načrta.

V začetku leta 2019 se je v PZS vključilo PD Kozorog, tako je MDO sestavljalo 35 PD in 2 alpinistično-plezalna kluba in sicer: APD Kozjak, PD Brezje Maribor, PD Cirkulane, PD Donačka gora-Stoperce, PD Drava Maribor, PD Fram, PD Haloze, KPD Hej, gremo naprej, PD Jakoba Aljaža, PD Lovrenc na Pohorju, PD Majšperk, PD Maks Meško Ormož, PD Makole, PD Maribor Matica, PD Miklavž, PD Naveza, PD Občine Kidričevo, PD Oplotnica, PD Paloma Sladki vrh, PD Piramida Maribor-Ptuj, PD Planika Maribor, PD Pohorje, PD Poljčane, PD Pošte in telekoma, PD Ptuj, PD Ruše, PD Skalca Hoče-Slivnica, Alpsko društvo Stratus, PD Slovenska Bistrica, PD TAM Maribor, PD Tisa Maribor, PD Večer Maribor, PD Žetale, PD Železničar Maribor, PD Kozorog, AK Slovenska Bistrica in Plezalni klub 6b Ptuj.

MDO PD Podravja je v letu 2019 vodilo predsedstvo v sestavi:

- Predsednik: Igor Oprešnik
- Namestnik: Rastko Vrečko
- Tajnik: Andrej Kaučič
- Načelnica Odbora za vodništvo: Stanka Čoh
- Načelnik Odbora za pl. poti: Marjan Mally
- Načelnik Odbora za varstvo gorske narave: Rastko Vrečko
- Načelnik Odbora mladinskih odsekov: Aljaž Zidanšek
- Načelnik Odbora za pl. veterane: Franc Kocbek
- Načelnik Odbora za pl. orientacijo: Jože Dajnko
- Načelnik Odbora za gospodarstvo: Anton Klinc

MDO je v letu 2019 izvedel 5 rednih sej, na katerih se je obravnavala aktualna tematika:

datum seje	***kraj seje***	***št. prisotnih***	***glavne vsebine***
23.1.2019 Redna seja	Makole	26	- poročila odborov MDO PD Podravja - korespondence z Luko Ciglarjem - občni zbori MDO-ja - obravnava gradiva PZS za 4. sejo UO - sprejeti so bili 4 sklepi

6.3.2019 Redna seja	Zg. Hajdina	20	- sprejem PD Kozorog v PZS - poročanje z OZ PD-jev MDO-ja - Skupščina PZS 2019 - obravnava gradiva PZS za 5. sejo UO - sprejeti so bili 3 sklepi
4.6.2019 Redna seja	Dom na Boču	22	- aktivnosti odborov MDO-ja v prvem polletju 2019 - Srečanje planincev Podravja 2019 - Dan slovenskih pl. doživetij 2019 - obravnava gradiva PZS za 6. sejo UO - sprejeti so bili 3 sklepi
17.9.2019 Redna seja	Maribor	19	- gobarjenje kot znanost in strast - predloga za navišja priznanja PZS 2019 - aktivnosti odborov MDO-ja - občni zbori 2019 - obravnava gradiva PZS za 7. sejo UO - sprejeti so bili 4 sklepi
13.11.2019 Redna seja	Malečnik	24	- spletna poročila društev za leto 2018 - srečanje vodnikov Podravja - srečanje zaslužnih veteranov Podravja - obravnava gradiva PZS za 8. sejo UO - sprejetih je bilo 8 sklepov - gost seje podpredsednik PZS Roman Ponebšek

Predsednik MDO je aktivno sodeloval z vsemi načelniki in predstavniki društev ter sproti reševal nejasnosti in z njimi vodil korekten dialog. Redno se je udeleževal sej UO PZS, se aktivno vključeval v debate in zastopal interese MDO-ja.

MDO je v letu 2019 ponovno zelo skrbno ravnal s sredstvi, skupaj s posameznimi odbori in kljub izvedenim akcijam, smo prihranili kar nekaj sredstev, ki nam bodo v letu 2020 v veliko pomoč, pri nemotenem delovanju MDO-ja, odborov in izvedbo raznih delavnic in tečajev v okviru le teh.

Odbori MDO so bili v letu 2019 zelo aktivni in izvedli v okviru svojih aktivnosti veliko akcij in najbolj odmevna so prikazana v tabelah:

ODBOR ZA VODNIŠTVO

Iz PD na območju MDO PD Podravja je bilo v letu 2019 kategoriziranih 479, registriranih pa 229 planinskih vodnikov.

Naziv aktivnosti	***Termin in lokacija***	***Vodja***	***namen***
Srečanje vodnikov MDO PD Podravja	23.11.2019 Draža vas	56 Stanka Čoh	druženje vodnikov MDO PD Podravja

Naziv usposabljanja	***Termin in lokacija***	***Št. udeležencev***	***namen***
4 kopna izpopolnjevanja	Maj 2018 Dom na Boču	52	Obnovitev licence za kat. A in B

ODBOR ZA PLANINSKE POTI

Naziv aktivnosti	***Termin in lokacija***	***Št. udeležencev***	***namen***
Zbor markacistov	Štatenberg PD Makole; 10. 3. 2019	42	Srečanje markacistov Podravja in podelitev priznanj
Markiranje	Bistriški Vintgar	1	Skupna akcija

Pregled pl. poti	Pregled urejenosti pl. poti opravil načelnik OPP s sodelavcem od maja do oktobra 2019	2	Pohorje, Kozjak, Haloze, Slovenske gorice
Ureditev poti	Bajgot – Osankarica (Obrulovo) oktober 2019	6	Prestavitev dela poti na staro traso na območju PD Ruše
Srečanje MDO Podravja	Pesek – Lovrenška jezera; 21.9.2019	7	Sodelovanje markacistov in ureditev poti na jezerih s PD Lovrenc na Pohorju
Sestanek	Poljčane 25.10.2019	15	Obravnava tekočih zadev
Sestanek	Zg, Polskava 21.11.2019	23	Plan srečanja 2020
Objave v medijih	Skozi vse leto v lokalnem časopisu Panorama objavljal načelnik OPP	1	Obveščanje javnosti o planinskih poteh in delu markacistov

ODBOR ZA VARSTVO GORSKE NARAVE

Naziv aktivnosti	***Termin in lokacija***	***Št. udeležencev***	***namen***
Pohod RAMSAR	Februar 2019 Radkersburg	12	Dan mokrišč
Zbor komisije VGN	Marec 2019, Nazarje	13	Letni zbor komisije
Delovna akcija	Marec, Blaguško j.	3	Zaščita dvoživk
Varovanje velikonočnice	Marec 2018, 21 dni Boč	31	Pomoč PD Poljčane
Delovna akcija	April 2019 Ruško Pohorje	30	Čiščenje Ruškega Pohorja in Kalvarije
Delovna akcija	April 2019 MB Pohorje	3	Čiščenje pl. poti Radvanje-Bolfenk-MB koča
3 dnevna ekskurzija	Maj 2019; Kozjak	8	Ozaveščanje podneb. sprememb
Festival alpskega cvetja	Maj 2019 Boh. Bistrica	3	Udeležba na fetivalu
Naravovarstveni pohod	Maj 2019 Sv. Lovrenc	5	Udeležba na pohodu
Eko teden ob svetovnem dnevu okolja	Junij 2019	14	Zasaditev lipe na prvem počivališču SPP
Predavanje Planinstvo in odnos do narave	Junij 2019 Slovenj Gradec	2	Udeležba na predavanju
Tečaj VGN	September 2019 Planina Razor	3	Zaključek tečaja
Naravovarstvena akcija	September 2019 Rogla	2	Čiščenje pohorskih planj
Teden mobilnosti	September 2019 Maribor	63	Udeležba na pohodih, turah in predavanjih
Dan planincev Podravja	Pesek, 21.9. 2019	12	Naravovarstveni pohod
Očistimo Pohorje	Oktober 2019	4	Sodelovanje v akciji
Predavanje Invazivke na poti	November 2019 Ravne	2	Sodelobanje na predavanju

Obnova koče na Okrešlju	November 2019	2	Pomoč pri akciji obnove
Naravovarstevni izlet	December 2018, Na večih lokacijah	20	Dan gora

ODBOR ZA PLANINSKE VETERANE

Naziv aktivnosti	***Termin in lokacija***	***Št. udeležencev***	***namen***
Pohodi in izleti na območju MDO PD Podravja	27.2.; 17.4., 14.5., 12.6., 10.7., 11.9., 15.10., 19.11., 10.12.	341	Druženje, ohranjanje kondicije
Srečanje zaslužni veterani MDO PD	14.12.2019 Dom na Boču	19	Zahvala za minulo delo v društvih

Naziv priznanja	***Pogoj za prejem***	***Št. prejemnikov***
Spominska plaketa PZS	Dopolnjena starost vsaj 65 let Že pridobljeni zlati častni znak PZS	- 5 prejemnikov

ODBOR ZA PLANINSKO ORIENTACIJO

Naziv aktivnosti	***Termin in lokacija***	***Št. udeležencev in organizator***	***namen***
Tekma POT	30.3.2019; Sv. Duh na Ostrem vrhu	PD Ruše 23 ekip; 92 tekmovalcev-odtega 41 osnovnošolcev	Tekmovanje
Tekma SPOT	18. – 19.5.2019	MK PZS, PD Šoštanj	Tekmovanje
Tekma POT	28.9.2019; Fram	PD Fram 28 ekip; 115 tekmovalcev-odtega 50 osnovnošolcev	Tekmovanje
4. IMOC 2019	13. – 15.10.2019 Igman, BiH	BiH	Mednarodno tekmovanje
Tekma POT	19.10.2019 Boč	PD Poljčane 23 ekip; 79 tekmovalcev-odtega 48 osnovnošolcev	Tekmovanje

ODBOR MLADINSKEGA ODSEKA

Naziv aktivnosti	***Termin in lokacija***	***Št. udeležencev in organizator***	***namen***
Seja odbora MO	7.2.2019 Miklavž na D. polju	5 Igor Oprešnik	Izvolitev novega načelnika MO

MDO je v letu 2019 realiziral veliko alinei plana dela, ki si jih je zadal v letu 2018. Na svojih sejah se je opredeljeval do vseh pomembnih vprašanj, ki se navezujejo tako na delo posameznih društev v okviru MDO-ja, kakor na delo celotne planinske organizacije.
Čeprav je predsednik navezal stike z novim načelnikom MO MDO PD Podravja in v začetku leta 2019 tudi sklical sestanek Odbora za mlade, pa je bila še vedno velika vrzel na področju Odbora za mlade. Namreč odbor ni bil v nadaljevanju leta, pod vodstvom novega načelnika, aktiven, pa čeprav je na uvodnem sestanku padlo kar veliko idej. Tudi Odbor za gospodarstvo pod vodstvom novega načelnika ni bil aktiven.

Pred nami je še veliko odprtih zadev, kot so:
- odnos društev do MDO-ja
- še večja odzivnost društev na sejah MDO-ja,
- pridobiti več mladih v planinske vrste,
- planince navdušiti, da se bodo v večjem številu udeleževali Srečanja planincev Slovenije in na vseh ostalih akcijah v okviru PZS,
- starejšim planincem se zahvaliti za njihovo nesebično delo, skozi vsa leta njihovega delovanja na področju planinstva, z raznimi priznanji.

Igor Oprešnik, predsednik MDO PD Podravja

POROČILO MDO PD ZASAVJA ZA LETO 2019

MDO Zasavje tvori 17 društev, PLANINSKO DRUŠTVO BREŽICE, PLANINSKO DRUŠTVO DOL PRI HRASTNIKU, PLANINSKO DRUŠTVO HRASTNIK, PLANINSKO DRUŠTVO KUM TRBOVLJE, PLANINSKO DRUŠTVO LAŠKO, PLANINSKO DRUŠTVO LISCA SEVNICA, PLANINSKO DRUŠTVO LITIJA, PLANINSKO DRUŠTVO RADEČE, PLANINSKO DRUŠTVO RIMSKE TOPLICE, PLANINSKO DRUŠTVO TRBOVLJE, PLANINSKO DRUŠTVO VIDEM KRŠKO, PLANINSKO DRUŠTVO ZAGORJE OB SAVI, PLEZALNI KLUB LAŠKO (ni član MDO), PLEZALNI KLUB RIMSKE TOPLICE (ni član MDO), DRUŠTVO PROSTI ČAS ŠMARTNO (ni član MDO), KOLESARSKI KLUB ZAGORSKA DOLINA, z okoli 3500 člani.

Vsako planinsko društvo ima svoj markacijski odsek, ki skrbi za planinske poti in v MDO Zasavje imamo okoli 800 km za katere skrbi nekaj več kot 50 markacistov. Vsi so prostovoljci in imajo enkrat letno svoje srečanje, preteklo leto je bilo na Kopitniku. V letu 2019 je bilo tudi osrednje srečanje slovenskih planinskih markacistov v Radečah, kjer se je zbralo skoraj 200 njih in so družno markirali na Zasavski planinski poti. PZS organizira vsako leto natečaj za naj planinsko pot in ta prestižni naslov je prejela pot v MDO Zasavje, v PD Laško, Rečiška planinska krožna pot, ki vodi po vrhovih vzhodnega dela Posavskega hribovja in je v letu 2019 doživela popolno obnovo, tudi s pomočjo denarja od naslova za naj planinsko pot v letu 2019. Zmagovalna Rečiška planinska krožna pot pohodnika pelje po vrhovih vzhodnega dela Posavskega hribovja in obkroži Rečiško dolino, poimenovano po potoku Rečica, ki je bila vse od 19. stoletja znana po rudarstvu. Pot obhodi deset vrhov, in sicer Govško brdo, Zavrate, Babo, Ostri vrh, Kal, Mrzlico, Gozdnik, Šmohor, Tolsto in Malič, dolga 35 km, za 12 okoli 12 ur hoje.
Posebno povezovalnost nam pomeni Zasavska planinska pot, z 200 km, kjer smo za njeno popestritev vpeljali skupno promocijo v smislu skupnih pohodov in vzdrževanja, ter foto natečaj.
MDO skrbi za dve obhodnici, kot že rečeno za Zasavsko planinsko pot, ki jo je prehodilo 120 planincev iz različnih planinskih društev, obhodnico Križem kražem po Posavskem hribovju pa 15 pohodnikov iz 13 društev na leto (povprečje).
Z veljavno licenco imamo v MDO Zasavje okoli 100. Vsa naša društva nimajo svojih vodnikov z licenco, zato je še toliko bolj pomembno sodelovanje med društvi, da lahko organizirajo skupne planinske ture, izlete, pohode itd. V MDO Zasavje imamo vodniški odsek, ki se sreča enkrat letno in še posebej skupaj s Planinsko zvezo pripravi nabor izobraževanj tako za planinske vodnike kot planince. Planinska društva organizirajo mesečno, dnevno itd svoje planinske ture, sprehode, prireditve… Delujejo planinske skupine, ki enostavno živijo vsakodnevno planinsko življenje.
Krona dejavnosti so planinski tabori tako doma kot v tujini. V MDO Zasavje jih je bilo kar 15, kjer so tako družinski kot za mlade ali starejše že čista tradicija. Niso nam tuji tudi skupni planinski izleti, kot npr, odprtje poletne planinske visokogorske sezone , 26. junija na Prehodavce. Ali tradicionalen planinski maraton po obronkih Lisce. Pa tudi turno kolesarjenje prihaja v naše vrste.
PD sodelujejo v akciji Slovenija hodi. Delo z mladimi predstavlja eno glavnih garancij za kvalitetno PZS, zato imamo po društvih organizirane mladinske odseke, ki organizirajo svoje planinske izlete, planinske šole, sodelujejo v **tekmovanju Mladina in gore (PD Litija).** Zasavska planinska mladina se sreča enkrat letno, v letu 2019 skoraj 300 na Lisc.
V MDO Zasavje imamo planinske domove, kar 14 in dva planinska bivaka. Dve od koč sta tudi v visokogorju. In ponosni smo, da je **Naj visokogorska planinska koča, Zasavska koča ne Prehodavcih, ter** med petimi naj planinskimi kočami v nižje ležečih predelih, ja bilo med prve pet nominirane kar tri iz MDO Zasavje ,Planinski dom na Kalu, Planinski dom na Kumu in Planinski dom na Mrzlici.
Srečanja slovenskih planincev imajo svoj čar, in kar štirikrat so bila v MDO Zasavje. V preteklem letu, kot Planinska doživetja na Lisci, naslednje leto pa pod imenom Srečanje planincev. Ob tem dogodku je bilo tudi srečanje planincev MDO Zasavje.
Starejšim planincem želimo podati posebno pozornost, zato se skupno srečamo enkrat letno, v letu 2019 je bilo na Kalu.
V letu 2019 je bilo 29. srečanje citrarjev na Kopitniku, prvega avgusta. Predvsem želim izpostaviti, da planinstvo vidimo tudi v kulturi, kot npr. v delovanju Planinske pevske skupine Encijan, ali beremo v gorah in podobno.
Vsako planinsko društvo pa ima tudi odsek za varstvo narave in svoje varuhe narave. Organizirajo skupne strokovne izlete in izpopolnjevanja ter dajejo poudarek na osveščenosti tako planincev kot ostalih udeležencih ob varovanju gora. Še posebej so aktivna ob različnih akcijah npr. na Kumljanskem, Lovrencu, ali Bohorju.

Tudi založništvo in promocija ter obveščanje nam ni tuje. Vsako društvo izda enkrat letno vsaj en svoj bilten, imajo spletne strani itd. V letu 2019 so v PD Litija izdali vodnik Po Badjurovi krožni poti in v PD Lisca Sevnica planinsko karto Lisca in Sevnica z okolico.

Sodelovanje društev MDO Zasavje vidimo predvsem v skupnih nastopih, akcijah in promociji našega delovanja (Sestanki MDO potekajo po društvih, Na takem sestanku društvo gostitelj vsakokrat predstavijo svoje delo, Predstavitev nekaj svojih primerov dobre prakse, Vsak sestanek bi posebej posvetili tudi delu enega izmed odborov, Skupna spletna stran, Skupno druženje starejših planincev, Skupni dan zasavskih planincev, Skupna delovna akcija na planinskih poteh, Zlet mladih planincev, Meddruštveni izlet Prehodavci, Meddruštveni tabori in izleti, Skupna izobraževanja, Skupni koledar, Dan zasavskih markacistov, Dan vodnikov Zasavja, Foto natečaj, itd) in delovanju **stalnih odborov MDO (**Odbor mladinskih odsekov, Odbor vodnikov, Odbor za planinske poti, Odbor za gospodarstvo, Odbor za varstvo gorske narave, Odbor za zasavsko planinsko pot) .

MDO Zasavje deluje na treh regionalnih področjih (Zasavje, Posavje, Savinjska regija). Aktivno smo se vključiti v razvojne projekte kot partnerji. MDO Zasavje deluje na območju štirih Lasov (Las raznolikost podeželja, Srce Slovenije, Las Zasavje, Las Posavje). V projektih Lasov, ki so močno raznoliki, tako po velikosti kot vsebini, smo PD tudi našla svoj izziv. Tudi Svečana podelitev najvišjih planinski priznanj se je odvila v MDO Zasavje , v Laškem, kjer je ob Marjan Perger ob 80. letnici prejel spominsko plaketo.

Jože Prah, predsednik MDO PD Zasavja

POROČILO MDO PD POSOČJA ZA LETO 2019

V MDO PD Posočja so vključena PD Ajdovščina, PD Bovec, PD Brda, PD Cerkno, PD Idrija, PD Javornik-Črni vrh nad Idrijo, PD Kobarid, PD Križna gora, PD Nova Gorica, PD Podbrdo, PD Tolmin, PD Valentin Stanič Kanal, ter Planinska družina Benečije, Slovensko planinsko društvo Gorica, Društvo ekstremnih športov, Plezalni klub Idrija in Postaja Gorske reševalne službe Bovec.

V letu 2019 smo se predsedniki, oziroma njihovi namestniki ter vodje odborov sestali petkrat, vedno pred sejo UO PZS. Udeležba na sejah je vedno nad 75%, kar pomeni, da se predsedniki redno udeležujemo, s tem pa svoje ''poslanstvo'' jemljemo zelo resno.

Planinci MDO PD Posočja smo se udeležili dneva slovenskih planinskih doživetij, 15.6. na Lisci. V organizaciji različnih društev je bilo organiziranih kar nekaj planinskih srečanj(Koča pod Golaki, Čaven, Porezen, Planina Razor, Črna prst, Dom pod Ježo, Javornik….).

PD Tolmin je bilo ob soorganizaciji PZS, gostitelj tokratnega srečanja treh dežel, ki je bilo zadnji septembrski vikend na Planini Razor. Vsi udeleženci smo pohvalili odlično organizacijo, čeprav nam je vreme močno ponagajalo.

Pomagali smo tudi pri izvedbi proslave ob 100-letnici konca 1.svetovne vojne, pri Krnskih jezerih, 9.11., za kar gre posebna zahvala PD Nova Gorica.

V MDO PD Posočja delujejo naslednji odbori: odbor mladinskih odsekov, vodniški odbor, odbor za planinske poti, odbor za varstvo gorske narave in gospodarski odbor.

Vodniški odbor:

Na področju vodništva v MDO PD Posočja smo dogovorjeni, da se sestajamo z načelniki oziroma predstavniki društev 2 krat letno. Enkrat v spomladanskem obdobju in enkrat v jeseni, vsekakor pred srečanjem vodnikov. Srečanje vodnikov je običajno v sredini oktobra. Vsako leto ga organizira drugo društvo. Načelnica se običajno udeleži sestanka na PZS, srečanja vodnikov MDO in zbora vodnikov na IGU ter seveda sej MDO PD Posočja. Letošnjega zbora se načelnica žal ni mogla udeležiti.

Na 1. sestanku VO MDO PD Posočja, ki je bil 7.5.2019, smo govorili o:

- skupnih načrtovanih akcijah v MDO-ju in njihovih izvedbah
- sodelovanju med društvi
- srečanju vodnikov MDO 2019
- tečajih in izpopolnjevanjih za vodnike
- pohodu ''družne planinske poti'', ki ga je ob 70-letnici organiziralo PD Nova Gorica
- problematiki vodniških odsekov po posameznih društvih
- vodenju oseb s posebnimi potrebami
- nabavi enotnih T-majic za vodnike v MDO
- zadevah, ki so vezane na PZS

Na 2. sestanku VO MDO PD Posočja, ki je bil 18.9.2019, smo govorili o:

- pripravi na srečanje vodnikov MDO PD Posočja, 12.10.2019, v organizaciji PD Križna gora in določitvi glavne teme pogovora(predlog novosti v vezi izobraževanja—nov zakon o športu).
- predlogih za skupne pohode in srečanja v letu 2020

Zaradi lažje priprave pohodov za leto 2020, je bilo dogovorjeno, da si društva izmenjajo datume tradicionalnih pohodov. Prisotni so bili seznanjeni s predvidenimi datumi za vodniška izpopolnjevanja ter o sprejemnih izpitih za kandidate za vodnike. Za slednje je bilo predlagano, da bi z inštruktorji pripravili kratek tečaj, kjer bi se kandidati seznanili z načinom priprav za sprejemni izpit.

Srečanje vodnikov MDO PD Posočja je bilo 12.10.2019 v organizaciji PD Križna gora. Prisotnih je bilo 23 vodnikov, pridružili so se nam tudi član VK PZS Jože Bobovnik, dolgoletni predsednik MDO Gregor Rupnik in častni vodnik PZS Rudi Rauch iz PD Tolmin. Naša skupna tura je potekala po SPP iz Podkraja do Pirnatove koče na Javorniku, povratek pa preko Suhega vrha do Cola. Vreme nam sicer ni bilo ravno naklonjeno. Na uradnem delu je načelnica povedala, da je v letu 2019 77 registriranih vodnikov. Vsem vodnikom se je zahvalila za trud, ki ga kot volonterji vlagajo in se razdajajo pri vodenju mladih in odraslih. Poudarila je, da se ji ne zdi prav, da vodniki lahko dobijo priznanje šele po 30-letnem vodenju, to je častni vodnik PZS. Apelirala je na PD-je, oz.načelnike, da v svojem okolju poskrbijo za vodnike in jim na internih občnih zborih podelijo društvena priznanja za trud.

O novem zakonu o športu nas je seznanil Jože Bobovnik. Povedal je, da so nova merila glede vodniških kategorij. Dosedanji vodnik A kategorije je po novem športni delavec 1, ki bi po novem ne smel načrtovati in izvajati ture, lahko pa sodeluje. Vodnik, ki ima vse kategorije, A, B, D, pa je športni delavec 2. Da bi vodnikom, ki imajo le A kategorijo omogočili samostojno delovanje kot doslej, bodo morali opraviti dodatni 20-urni tečaj, oz.seminar. Tako bo vodnik iz športnega delavca 1, prešel v naziv športni delavec 2(takih vodnikov je okrog 500). Cilj je, da bi vsem vodnikom ohranili status, kot so ga imeli do sedaj. PD bodo dobila obvestila, kako in kje bodo seminarji potekali.

Na srečanju smo določili datum srečanja 2020, to je sobota 10.10. v organizaciji PD Cerkno. Načelnica je preko e-p med letom PD-je obveščala o novostih in aktualnostih.

Ob vsem tem je treba napisati, da planinska društva iz MDO PD Posočja organizirajo veliko število raznih tradicionalnih pohodov, srečanj in prireditev, ki se jih udeleži ogromno pohodnikov in ostalih obiskovalcev. Žal pa je v tem poročilu nemogoče navesti vse te prireditve.

Odbor za planinske poti:

Aktivnosti, ki smo jih izvajali, so bile načrtovane v programu dela za leto 2019.

Skupne naloge, ki smo jih opravili:

- V soboto 5. Januarja 2019 so markacisti PD Ajdovščina gostili Zbor OPP MDO PD Posočja v športnem parku Pale v Ajdovščini. Prisotnih je bilo 38 markacistov iz 11 od skupno 12 planinskih društev. Najprej so nas vodniki in markacisti domačega društva peljali do izvira Hublja. Ob 11. uri smo pričeli z uradnim delom, kjer smo pregledali zapisnik preteklega zbora. Ker ni bilo pripomb, je bil soglasno potrjen. Vodja OPP MDO PD Posočja je podal poročilo, seznanjeni pa smo bili tudi z delom markacijskih odsekov po PD v OPP. Poudarili smo pomen oddaje poročil PD in markacistov za registracijo v naslednjem letu. Sprejeli smo program dela v letu 2019 z možnostjo spreminjanja programa v dogovoru z načelniki med letom.
- Udeležba na vseh sejah MDO PD Posočja in KPP
- Dva sestanka OPP
- Polnoštevilni smo bili na zboru markacistov PZS na Igu
- V soboto 6.julija 2019 smo se udeležili Dneva slovenskih markacistov v Radečah
- Akcijo OPP Posočja smo izvedli na planinskih poteh v skrbništvu PD Kanal. Akcije se je udeležilo kar 25 markacistov iz 8-ih PD v OPP
- DSMP je opravil en sestanek in eno akcijo označevanja

Tehnična skupina OPP Posočja je v letu 2019 izvajala naslednje naloge:

- Vodenje projekta in nadelava nove Otmarjeve zelo zahtevne planinske poti, do otvoritve 19.5., kjer smo vodilno vlogo odigrali člani TS OPP Posočja s petimi člani, PD Vipava z društvenimi nosači in dvema članoma TS. KPP z dvema članoma OTV je bila prisotna le dva dni. Skupno je bilo opravljenih 48 delovnih dni od zore do trdne teme. Dodatno pa smo popravili še 50 let staro Furlanovo pot(4 dni).
- Popravilo poti na Jerebico in Svinjak so markacisti PD Bovec-člani TS OPP opravili sami.

- Generalno obnovo poti na Mangrt, ki je bila v planu KPP, smo izvedli izključno člani TS OPP Posočja, vodenje in glavnina del pa je bila zopet na plečih markacistov PD Bovec. Skupno je sodelovalo 10 markacistov A, B, C in inštruktorjev, v skupnem seštevku 29 dni. Za zavarovanje pa sta v ključnem delu izvedbe poskrbela policista gorske enote Policije.
- Pripravniki in inštruktorji markacisti so sodelovali 23 dni na tečajih, ki jih organizira KPP
- Tečaj za markaciste A, pod Ježo, smo v glavnem pokrili z inštruktorji markacisti Posočja ob vodstvu načelnika KPP.

Trenutno imamo v OPP Posočja sledečo sestavo kadra markacistov:

- markacist inštruktor A, B, C: 1
- pripravnik markacist inštruktor A,B: 2
- pripravnik markacist inštruktor A,B,C: 1
- markacist kategorije C: 1
- markacist kategorije B: 40
- markacist kategorije A: 17
- dva markacista B sta zaradi starosti neaktivna
- brez markacistov je PD Podbrdo, kar pomeni, da PD nima izpolnjenih osnovnih zahtev za skrbništvo skladno z Z-Planom-p.
- skupno imamo trenutno registriranih 62 markacistov
- trije markacisti morajo letos opraviti dopolnilno usposabljanje, ki je pogoj za registracijo

Odbor mladinskih odsekov:

Vsako leto poteka spomladansko in jesensko srečanje mladih planincev.

V letu 2019 sta obe srečanji zaradi različnih razlogov odpadli. Zelo dobro pa delujejo MO v nekaterih društvih, čeprav bomo imeli na področju dela z mladimi v prihodnje še največ dela.

So se pa v letu 2019 ekipe nekaterih MO udeleževale tekmovanja Mladina in gore.

30.državno tekmovanje je potekalo 26.1.2019 v Podnanosu. Iz MDO Posočja so se tekmovanja udeležile tri ekipe:

- ekipa Pr'farski štruklevci iz MO PD Idrija je zasedla 1.mesto in so postali

  državni prvaki

-ekipa Bergmandlci iz MO PD Idriaj je zasedla 7.mesto

-ekipa Sočne Markacije iz PD Javornik Črni vrh pa je zasedla 24.mesto

Srednješolskega tekmovanja pa so se udeležile štiri dvojice iz MO PD Idrija in so zasedle prva štiri mesta

V Izoli pa je 9.11.2019 potekalo 31.regijsko tekmovanje MIG. Tekmovanja se je udeležilo 6 ekip iz MDO PD Posočja.

Ekipe iz MO PD Idrija so zasedle 2., 3., 14. In 41.mesto

Ekipi iz PD Javornik Črni vrh pa 11. In 25.mesto

Ostale dejavnosti pa mladinski odseki izvajajo v okviru svojih programov.

Odbor za varstvo gorske narave:

V letu 2019 je ponovno zaživel Odbor za varstvo gorske narave. V zvezi z dogovorom na 4.seji MDO PD Posočja, sem kot predsednik v mesecu maju sklical sestanek varuhov gorske narave(VGN). Sestanka se je udeležilo 6 varuhov goorske narave iz petih društev. Ob odsotnosti trenutno še aktualnega vodje odbora za VGN, Mirota Strosarja, je nekaj o delovanju odbora v preteklih letih povedal njegov predhodnik Miro Soban. Miro Strosar je še pred sestankom zaradi osebnih razlogov(pomanjkanje časa) po elektronski pošti podal odstopno izjavo.

Pogovarjali smo se o sezanmu varuhov gorske narave in ugotovili, da so seznami tudi na PZS pomanjkljivi. Novi vodja odbora bo poskušal to urediti. Kot predsednik MDO sem za novega vodjo predlagal Anico Podobnik iz PD Cerkno in je bila tudi soglasno izvoljena. Dogovorili smo se, da bomo organizirali srečanje VGN, predvidoma v novembru v organizaciji PD Cerkno. V nadaljevanju smo se pogovarjali o problematiki v društvih in o problemih z gorskimi kolesarji in celo motoristi na planinskih poteh.

Srečanje in sestanek varuhov gorske narave je potekalo 23.novembra 2019 v odlični organizaciji PD Cerkno. Zbralo se nas je 20 VGN iz MDO Posočja in MDO Notranjske, s katerim sodelujemo.

Najprej smo prisluhnili predstavitvi odseka za VGN PD Cerkno ter naravovarstvenemu predavanju z naslovom Živalski svet Cerkljanske, potem pa smo se podali na naravovarstveni pohod v okolici Cerknega.

Sledil je sestanek, na katerem je nova vodja odbora za VGN poročala o dogajanju v letu 2019. &.julija se je udeležila in si ogledala organizacijo promocijskega dne umirjanja prometa na Mangrtski cesti, ki ga je organiziral TNP v sodelovanju z lokalnimi organizacijami. Odsek za VGN PD Nova Gorica je organiziral 4.naravovarstveni tabor v Radencih ob Kolpi. 21.-22.9. je bil na Planini Razor zaključek letošnjega tečaja za VGN. Tudi v našem MDO imamo novo VGN(Irena Lesjak iz PD Tolmin). V jesenskem času so se v odseku za VGN PD Cerkno pripravljali na srečanje VGN Posočja.

Članica komisije za VGN pri PZS, Franka Zega, je poročala o delu komisije in predstavila analizo letošnjega tečaja za VGN. Dogovorili smo se tudi, da bo srečanje VGN v letu 2020 organiziral MDO Notranjske.

Gospodarski odbor:

Tudi gospodarski odbor je po več letih neaktivnosti ponovno zaživel in sicer na pobudo predsednika PD Cerkno in člana izvršnega odbora GK pri PZS, Ivana Rupnika. Prvi sestanek je potekal 8.5.2019 v Tolminu. Prisotnih je bilo osem gospodarjev oz.predstavnikov PD. Na sestanku je bila izvoljena nova vodja GO in sicer Nadja Leban iz PD Tolmin. Na sestanku so se dotaknili aktualnih tem(zaračunavanje pogrinjkov, prisotnost psov v planinskih kočah, pridobivanje ustreznih kadrov,….).Sklenili so, da bo treba v bodoče izmenjevati izkušnje in informacije o rešitvah problemov, ki nastajajo v kočah, o raznih razpisih ter možnostih skupnega izobraževanja v okviru našega MDO.

Ob vsem tem je potrebno poudariti, da v tem poročilu ni zajeta dejavnost postaj GRS, posameznih gospodarskih odsekov v društvih, alpinističnih odsekov, jamarske sekcije in fotografske skupine(PD Tolmin), turnokolesarskih odsekov in še in še bi lahko našteval.

O tem delovanju naših PD in še o marsičem bomo lahko izvedeli na občnih zborih društev.

Dušan Plesničar, predsednik MDO PD Posočja

POROČILO MDO PD DOLENJSKE IN BELE KRAJINE ZA LETO 2019

- Za uresničevanje skupnih ciljev, nalog in potreb po medsebojnem sodelovanju v dolenjski in belokranjski regiji, se planinska društva tega območja povezana v Meddruštveni odbor planinskih društev Dolenjske in Bele krajine (MDO PD).
- MDO PD sestavljajo predsedniki PD oz. od njih pooblaščeni predstavniki vodstva PD in predsednik MDO. MDO PD deluje v skladu s Statutom PZS in Pravilnikom o delu MDO PD; novega je MDO PD sprejel in potrdil na seji 13. 11. 2013 v Metliki.
- Temeljna naloga MDO PD pri uresničevanju nalog iz 20. člena Statuta PZS, ki se izvajajo na območju MDO PD, je usklajevanje stališč in mnenj, ki so skupnega pomena za napredek PD v tej regiji in PZS kot celoti. S svojim delom spodbuja članice k aktivnemu sodelovanju, uresničevanju skupnih ciljev, določenih s programi in k povezovanju v organizirano celoto regije.
- V MDO PD so vključena planinska društva: Krka Novo mesto, Črnomelj, Kočevje, Metlika, Semič, Trebnje, Polom Kostanjevica na Krki, Polet Šentrupert, Šentjernej, Pohodnik Novo mesto, Pohodniško društvo Novo mesto ter Plezalni klub Novo mesto. V letu 2019 je članstvo naraslo za 9 % in šteje v MDO PD 2.621 članov.
- MDO PD delujejo na območju 19 občin in sicer: Novo mesto, Črnomelj, Dolenjske Toplice, Kostanjevica na Krki, Metlika, Mirna, Mirna Peč, Mokronog – Trebelno, Semič, Straža, Šentjernej, Šentrupert, Škocjan, Šmarješke Toplice, Trebnje, Žužemberk, Kočevje, Kostel in Osilnica, s skupno površino 2.393,64 km² oz. 11,80 % slovenskega ozemlja.

PREGLEDNICA: sestava MDO PD v letu 2019

Organ	**vodja in namestnik**	**člani**	**datumi sej**
MDO PD Dolenjske in Bele krajine	**Rudolf E. Skobe**, PD Krka Novo mesto - **predsednik** **Franc Janež** - PD Kočevje, **namestnik predsednika**	Branko Brodarič - PD Metlika Milan Mlakar – PD Kočevje *Rafael Križman* - PD Krka Novo mesto Dušan Kukman - PD Semič Franc Štokar - PD Polom Kos. na Krki Borut Mežnarčič - PD Trebnje Peter Dichlberger - PD Črnomelj Jože Krhin - PD Šentjernej Marko Rems - PD Pohodnik *Daniel Pejovič* - PD Polet Šentrupert Anton Markovič - Pohodniško društvo Novo mesto Tomaž Erpič - Plezalni klub Novo mesto	<u>2 redni seji</u>: 12.02.2019 12.11.2019 in <u>5 dopisnih sej</u>: 23.01.2019 06.03.2019 18.09.2019 23.09.2019 28.10.2019

Člani, izpisani v poševnem tisku, so bili na novo izvoljeni v letu 2019

- Pomembno je, da je znotraj MDO PD še vedno zelo aktiven Odbor za varstvo gorske narave, ki ga že 21 let vodi **Rozalija Skobe** iz PD Krka Novo mesto. Ta je uspel že 12 leto zapored organizirati tečaj za gorsko stražo. Tečaja se je udeležilo 27 planincev iz 10 društev našega MDO-ja. Zelo obiskan je bil tudi letni zbor VGN in GS, v organizaciji PD Krka Novo mesto. Odbor jo organiziral tečaj za gorsko stražo tudi za 44 udeležencev Kmetijske šole Grm in biotehniško gimnazijo Novo mesto, smer naravovarstveni tehnik, z zaključno ekskurzijo do Slapa Peričnik, obiskom Zelencev v Podkorenu in obiskom Slovenskega planinskega muzeja.

  Letnega zbora OVGN se je udeležilo kar 61 gorskih stražarjev in varuhov gorske narave, od skupno 330 kolikor jih premore naš MDO PD, od tega tudi 5 predsednikov PD in predsednik MDO PD. Odbor je organiziral dve naravovarstveni ekskurziji; Kobjeglava – Pot devetih kalov s kar 74 udeleženci in Smrekovec 48 udeležencev;

skupno 122 udeležencev.

Razstava NARAVA V GORSKEM SVETU, VČERAJ, DANES, JUTRI, dne 18. 10. 2019, foto: Zdravko Damjanovič

Odbor je 18. oktobra organiziral v Šolskem centru Novo mesto (3.130 dijakov) postavitev razstave NARAVA V GORSKEM SVETU, VČERAJ, DANES, JUTRI, ko se je otvoritve udeležilo kar 71 planincev, razstava pa je bila odprta do 4. novembra.

Podelitev značk 44 novim GS v SPM v Mojstrani, 30.maja 2019, foto: Rudolf E. Skobe

- Odbor mladinskih odsekov vodi **Majda Markovič** iz Pohodniškega društva Novo mesto. Uspešno je bil organizirala kostanjev piknik za mlade na Smuku v Beli krajini v sodelovanju s PD Semič, katerega se je udeležilo 150 mladih planincev ter skupno srečanje mentorjev in vodnikov v Črmošnjicah z ogledom učne poti Divjega potoka pri Črmošnjicah ter vzponom na izjemno razgledišče nad dolino Črmošnjice; 19 udeležencev.

Črmošnjiška dolina ob skupnem srečanju MPS in VPZS 16. 5. 2019, foto: Rudolf E. Skobe

- Zelo dobro deluje odbor za planinske poti, ki ga vodi **Mladen Živković** iz PD Krka Novo mesto. Svoj zbor so izvedli 1. marca v CŠOD Črmošnjice s kar 58 udeleženci iz vseh PD. Prisotna sta bila je bil tudi predsednik PZS **dr. Jože Rovan** in predsednik MDO PD. Tudi v tem letu, so poleg številnih delovnih akcij, ki jih imajo markacisti na poteh znotraj svojih društev, organizirali 11. maja skupno delovno akcijo, tokrat na poteh na območju PD Krka Novo mesto (Novo mesto - Gorjanci, Prečna in Trška Gora; (39/8 PD/273 ur).

Udeleženci zbora odbora za PP MDO PD v CŠOD Črmošnjice 1. 3. 2019, foto: Rudolf E. Skobe

- Odbor vodnikov PZS, ki ga vodi **Matej Kocbek** iz PD Krka Novo mesto, tudi član IO VK PZS. Organiziral je srečanje vodnikov 16. februarja, srečanje 22. 11. 2019 na Mirni Gori in vzpon na Begunjščico v zimskih razmerah.
- MDO PD je 25. maja v organizaciji PD Trebnje izvedel že 5. Srečanje planincev Dolenjske in Bele krajine, tokrat na 547 visokem Debencu nad Mirensko dolino. Udeležili so se ga številni planinci iz vseh naših PD, med drugimi pa tudi župana Občine Trebnje in Občine Mirna ter seveda predsednik MDO PD in večina predsednikov PD. Ob lepem vremenu in bogatem kulturnem programu se je na srečanju družilo in uživalo preko 250 planincev.

Udeleženci srečanja na Debencu so plesali še do poznega popoldneva. Foto: Rudolf E. skobe

- PREGLEDNICA: izvedena usposabljanja (tečaji, seminarji, izpopolnjevanja, šole)

Naziv usposabljanja	**Termin in lokacija**	**Št. udelež. (udeležilo / zaključilo)**	**Vodstvo**	**Člani vodstva**
Usposabljanje za gorske stražarje za dijake Kmetijske šole Grm Novo mesto	10.1.2019 v Novem mestu, Peričnik, Zelenci in SPM	44/44	vodja: Rozi Skobe, vodja odbora za VGN pri MDO	prof. Rozi Skobe prof. Dušan Klenovšek in prof. Jože Perše
Usposabljanje za gorske stražarje	23.02.2018 Novo mesto in 12.05.2018 Kobjeglava	27/27 iz 10 PD	vodja: Rozi Skobe, vodja odbora za VGN pri MDO	prof. Rozi Skobe prof. Dušan Klenovšek in prof. Jože Perše

- PREGLEDNICA: strokovni kadri (stanje na dan 31. 12. 2015

Naziv	**Skupno število**	**Št. z licenco**	**Št. pripravnikov**	
IPV	2	0	-	
vodnik PZS (vsi)	153	94	-	
vaditelj orienta.	2	2	-	
VGN	31	31	-	
markacist PZS	78	78	-	
inštruktor mark.	0	0	-	
MPS	2	2	-	
mlad. voditelj	7	7	-	(ni st. kader)
GS	330	-	-	(ni st. kader)

- PREGLEDNICA: izvedene aktivnosti (srečanja, tekmovanja, tabori, odprave …)

Naziv aktivnosti	**Termin in lokacija**	**Št. udeležencev in vodja**	**Namen**
Srečanje planincev Dolenjske in Bele krajine na Debencu	25. 05. 2019	Preko 250 planincev iz vseh društev MDO PD, Vodja:Borut Mežnarčič	Druženje in krepitev planinskih vezi ter odnosov znotraj MDO PD

Praznovanje 20. letnice PD Kostanjevica na Krki s pohodom na Šembuh	22. 6. 2019	Okrog 100 planincev vseh PD MDO PD	Dogovorjena skupna akcija v podporo uspešnemu društvu PD Polom!
Praznovanje 20. Steklasove pohodne poti dolge cca 20 km.	12. 10. 2019	Cca 500 planincev iz vse Slovenije in društev našega MDO PD Vodja: Daniel Pejovič	Dogovorjena skupna akcija v podporo uspešnemu društvu PD Polet Šentrupert!
Naravovarstveni izlet – ekskurzija	23.03.2019 Pot devetih kalov v Kobjeglavi	Odbor VGN, 74 udeležencev (10 PD) vodja: Rozi Skobe	Naravovarstveno izobraževanje in zaključek tečaja za GS
Naravovarstvena ekskurzija v Smrekovško pogorje	18. 05.2019	Odbor VGN, 48 udeležencev (9 PD) vodja: Rozi Skobe	Naravovarstveni izobraževanje – prisoten predavatelj načelnik KVGN PZS Marijan Denša
Delovna akcija markacistov PZS iz MDO PD	11. 05. 2019, Gorjanci	39 markacistov iz 8 PD MDO PD (273 ur), vod.: Mladen Živković	Obsežna akcija na širšem območju Gorjancev in Novega mesta

- PREGLEDNICA: podeljena priznanja

Naziv priznanja	Pogoj za prejem	Št. prejemnikov
Pohvala PZS	za uspešno delo na področjih opisanih v 2. členu POP PZS	8
Bronasti častni znak PZS	vsaj petletno, uspešno delo na področjih opisanih v 2. členu POP PZS	9
Srebrni častni znak PZS	za dolgoletno uspešno delo na področjih opisanih v 2. členu POP PZS	16
Zlati častni znak PZS	za izjemne dosežke in dolgoletno uspešno delo na področjih opisanih v 2. členu POP PZS	9

- Na območju MDO PD se nahajajo tri planinske koče (Planinski dom Gospodična – PD Krka Novo mesto, Dom na Mirni gori – PD Črnomelj in Koča pri Jelenovem studencu – PD Kočevje) ter zavetišče na Sv. Petru – PS Dvor pa tudi PD Metlika še naprej uspešno ureja svojo planinsko postojanko na Krašnjem vrhu, kjer sta prijetna brunarica in razgledni stolp. Razgledna stolpa sta tudi na vrhu Velikega Roga (1099 m) in Sv. Petra (888 m) – PD Krka Novo mesto. PD Polom Kostanjevica na Krki ima dokončano brunarico, ki se nahaja na območju imenovanem Štembuh na Gorjancih.
- Na območju MDO PD so krožne poti: Trdinova planinska pot (150 km), s 15 točkami, Kočevska planinska pot (130 km) s 13 točkami in Trimčkova pot Kočevje (12 km) s 5 točkami in številne druge planinske in pohodniške poti na Kočevskem ter na Dolenjskem in v Beli krajini, saj je vpisanih v kataster planinskih poti skupno kar 830 km poti.
- Potek Slovenske turno-kolesarske poti so markacisti našega odbora za planinske poti na območju MDO PD Dolenjske in Bele krajine, kot prvi v celoti markirali in uredili, sedaj pa jo redno vzdržujejo.
- Program dela MDO PD Dolenjske in Bele krajine je bil v celoti realiziran. V MDO PD skrbno razporejamo sredstva namenjena za delo MDO PD in njegovih odborov. Ta so za ta namen vodena na posebnem kontu našega MDO PD pri PZS, skladno s finančnim načrtom PZS, delno pa tudi še na posebnem kontu pri PD Krka Novo mesto. To je razvidno tudi iz finančnega poročila MDO PD za leto 2019. Posebej je MDO PD z donacijami finančnega načrta in v skladu s sklepom MDO PD z dne 3. 4. 2013, pomagal:
  - PD Trebnje 300 €, kot donacijo za srečanje planincev Dolenjske in Bele krajine 25. 5. 2019 na Debencu,
  - s 100 € smo podprli srečanje markacistov februarja v Črmošnjicah,
  - s 100 € smo podprli srečanje VGN IN GS oktobra v ŠC Novo mesto,

- s 100 € smo podprli srečanje vodnikov PZS novembra na Mirni gori,
- s 100 € smo podprli PD Polet Šentrupert za organizacijo 20. Steklasove pohodne poti
- z 255 € smo podprli že 12. tečaj za gorsko stražo, na katerega se je prijavilo 27 udeležencev in ga tudi zaključilo,
- s 150 € smo podprli PD Semič za organizacijo srečanje mladih planincev in kostanjev piknik v oktobru na Smuku,
- itd. *(podrobneje finančno poročilo).*

In tako so pri nas na Dolenjskem, Beli krajini in Kočevskem obiskane seje MDO PD.

Seja MDO PD v prostorih PD Kočevje, 12. 11. 2019. Foto: Rudolf E. skobe

V letu 2019 smo že drugič zapored zagotovili 100 % prisotnost naših PD na sejah Skupščine PZS, edini smo zagotovili 100 % izvedbo ankete vseh naših PD in smo tudi v vseh letih, kar se izvaja na 1. mestu, naš MDO PD pa je na prvem mestu tudi po indeksu (+ 9 %) povečanja članstva v letu 2019. Samo čestitamo lahko našim planinskim društvom!

Podatki v tem poročilu v kratkem povzemajo delo MDO PD Dolenjske in Bele krajine, nekatere podatke in informacije.

Rudolf Skobe, predsednik MDO PD Dolenjske in Bele krajine

POROČILO MDO PD POMURJA ZA LETO 2019

Meddruštveni odbor planinskih društev na območju Pomurske regije združuje sedem društev (PD Matica Murska Sobota , PD Gornja Radgona , PD Lenart , PD Hakl Sveta Trojica , PD Ljutomer , PD Lendava , PD Goričko Tromeja) , od katerih predsedniki in vodje odborov ter zapisnikar sestavljajo Meddruštveni odbor Pomurja . Skupni cilji in naloge so na pridobivanju članstva, pridobivanje ustreznega kadra predvsem vodnikov , markacistov in mentorjev mladinskih skupin , spodbujanje mladega kadra, uvajanje planinske šole v društvih, srečanja in izobraževanja strokovnega kadra, kakor tudi sodelovanje s planinskimi organizacijami Hrvaške in Madžarske . Planinska društva na območju MDO Pomurja vzdržujejo in upravljajo s 342 km dolgo Pomursko planinsko potjo in ostale planinske poti kot so : Pot kurirjev in vezistov , Martinova pot , ter poti ki so na področjih Planinskih društev MDO Pomurja .

Srečanje predšolskih in osnovnošolskih otrok MDO PD Pomurja.

<u>Aktivnosti , ki so bila v MDO PD Pomurju 2019 :</u>

- V letu 2019 se je MDO PD Pomurja sestal na štirih seja , ter ena dopisna seja . Udeleževanje na sejah UO PZS in planinskih društev MDO , ter ostalih sestankih v okviru planinske organizacije , kakor tudi skupščine PZS .
- Zbor markacistov OPP MDO PD Pomurja 15.03.2019 .
- Srečanje predšolskih in osnovnošolskih otrok MO MDO Pomurja 06.04.2019 .
- Srečanje planincev MDO PD Pomurja . 18.05.2019 .
- Izobraževanje strokovnega kadra MDO PD Pomurja 01.06.2019 .
- Dan planinskih doživetij PZS 16.06.2019 .
- Dan slovenskih markacistov KPP 01.07.2019 .
- Tabor MO MDO PD Pomurja 22-23-24.08.2019 .
- Srečanje srednješolcev in študentov MO MDO PD Pomurja .
- Planinski ples MDO PD Pomurja 07.12.2019 .
- Izobraževanja , usposabljanja ter posvetovanja na področju PZS .
- Zbor vodnikov MDO PD Pomurja 18.01.2019 .
- Sejem Natura – sejem zelenega turizma in bivanja 12.-14.04.2019 Gornja Radgona

- PREGLEDNICA: Število članov in strokovnega kadra MDO PD Pomurja

Naziv	Skupno število	Št. z licenco	Št. pripravnikov
Število članov MDO Pomurja			
Vodniki MDO PD Pomurja A,B,D	49	49	
32,Markacisti MDO PD Pomurja A,B	28	28	
Mentorji MO MDO Pomurja	16	2	

- PREGLEDNICA: izvedene aktivnosti MDO PD Pomurja (srečanja, tekmovanja, tabori)

Naziv aktivnosti	Termin in lokacija	Št. udeležencev in vodja
Srečanje Pomurskih planincev MDO PD Pomurja	18.05.2019 , ob reki Muri	110 udeležencev
Srečanje predšolskih in osnovnošolskih otrok MO MDO	Bogojina – Bukovniško jezero PPP	220 otrok mentorjev in spremljevalcev
46 planinski tabor za mlade		40 otrok in 10 spremljevalcev
Izobraževanje strokovnega kadra MDO PD Pomurja	01.06.2019 na Donački gori	28 udeležencev MDO PD Pomurja inštruktor PZS
Delovno srečanje Markacistov PZS	Organizator MDO Zasavje	8 markacistov MDO PD Pomurja
Področno tekmovanje	Planinsko orientacijsko tekmovanje kategorije G - odrasli	Tri ekipe
Regijsko in državno tekmovanje	Planinsko orientacijsko tekmovanje kategorije A- otroci vključno 6. razred	Dve ekipi

- PREGLEDNICA: podeljena priznanja v MDO PD Pomurju

Naziv priznanja	Pogoj za prejem	Št. prejemnikov
Bronasti, srebrni, zlati častni znak PZS	5-letna aktivnost in predano delo v društvih	7 posamezniki
Svečana listina PZS	Za obsežno in predano delo , ter vodenje društva	Franc Meke PD Lenart
Bronasti znak Mladi planinec	Izpolnitev pogojev akcije Mladi planinec	

Aktivnosti MDO PD Pomurja za tekoče leto 2019 so bile uspešne . Želja nam je , da bi načrtovane naloge , zastavljeni program in delo za leto 2020 uspešno izvedli .

Štefan Kozak, predsednik MDO PD Pomurja

POROČILO MDO PD KOROŠKE ZA LETO 2019

Osnovni podatki MDO in primerjava z letom 2018

- Število vključenih društev in klubov: 12 planinskih društev in 4 klubi, število v letu 2018 2947. Končno število za leto 2019 v času priprave poročila še ni povsem točno, vendar podatki kažejo, da se je število članstva povečalo. V letu 2018 je prenehalo z delovanjem društvo Dolga pot Dravograd, vendar to ni povzročilo upad članstva, saj so se člani tega društva včlanili v ostala društva v Koroški regiji. Po zadnjih statističnih podatkih je v članstvo PZD na Koroškem vključenih cca 4,3 % prebivalstva, ki sicer predstavljajo 5 % članstva v PZS.
- Število koč in drugih objektov v lastni društev: 11 planinskih koč s pomožnimi objekti in 1 bivak na Pohorju.
- Skupna dolžina planinskih poti, ki jih vzdržujejo planinska društva 514 km, od tega del Slovenske planinske poti, E-6 in Koroško planinsko pot.

Aktivnosti v letu 2019:

MDO PD Koroške se je v letu 2019 sestal na 5 rednih sejah. Delo odbora je bilo namenjeno pretežno reševanju problematike delovanja planinskih društev na našem terenu, pred vsako sejo UO PZS pa smo se sestajali in obravnavali problematiko delovanja PZS, ki je bila na dnevnem redu UO PZS. Na sejah smo se dogovarjali o izvedbi aktivnosti, ki so bile skupnega pomena za vsa društva na našem območju, še posebej tiste, ki so se nanašale na delo markacistov in skupno organiziranih aktivnosti na področju organizacije in izvedbe organiziranih pohodov v gore.

V okviru MDO-ja deluje 5 aktivnih odborov: Območni vodniški odbor (OVO), Odbor za planinske poti Koroške (OPP), Odbor za varstvo narave in gorska straža 8VGN), Odbor za turno kolesarjenje (OTK) in Odbor za obhodnice in Koroško planinsko pot . Med najbolj aktivnimi odbori so bili vsekakor Odbor za varstvo narave, Odbor za planinske poti in Območni vodniški odbor.

Območni vodniški odbor za Koroško (OVO)

V letu 2019 so se vodje vodniških odsekov posameznih društev, ki delujejo v okviru MDO PD Koroške sestali na štirih sejah. Na sejah je odbor obravnaval problematiko delovanja planinskih vodnikov, še posebej z vidika sprememb Zakona o športu in registracije strokovnih kadrov, ki delujejo na področju vodenja organiziranih skupin v gore. Izvedena so bila izpopolnjevanja, za letne razmere 3. do 5. 5. 2019 in za zimske razmere od 8. 3 do 10. 3. 2019 na Koči Grohot pod Raduho. Vodniki so preko odbora organizirali pohode na srečanje Koroških planincev na Uršlji gori in na Dnevu planinskih doživetij.

V letu 2019 je v okviru MDO PD Koroške registriranih 82 vodnikov, kar je 16 manj kot v letu 2018.

Tudi za leto 2019 so v okviru odbora pripravili celovit program pohodov vseh društev na Koroškem, za kar je poskrbel njihov član Ivan Cigale.

Odbor za planinske poti

Odbor se je med letom sestal na 3 rednih sejah. Svoje delo so pričeli z vsakoletnim tradicionalnim druženje in pohodom markacistov po poteh nad Bistriškim jarkom. Lanskoletni področni zbor markacistov je bil v prostorih gostišča Rifel v Prevaljah. Ker je v letu 2019 Odbor za Koroško planinsko pot izdal nov, prenovljen vodnik in dnevnik, so pri izdaji zemljevida in opisa poti sodelovali tudi markacisti vseh planinskih društev, koder poteka ta planinska pot. Med letom so se predstavniki našega odbora udeležili zbora markacistov Slovenije na Igu in Dneva markacistov v Radečah. Urejena je bila evidenca markacistov po društvih, evidenca obnovitvenega usposabljanja in evidenca planinskih poti na območju OPP Koroške. 21 markacistov se je udeležilo obnovitvenega usposabljanja, ki je bilo 24. 8. v planinskem domu na Košenjaku. Za vsa opravila v odsekih in redna vzdrževalna dela na koroških planinskih poteh so markacisti opravili 2526 prostovoljnih ur.

Odbor za varstvo narave

Pri MDO PD Koroške je evidentiranih 62 gorskih stražarjev in 13 varuhov gorske narave (7 novih). Po društvih ima 10 društev organizirane tudi odseke za varstvo narave, le v dveh društvih še niso uspeli organizirati takšnih odsekov, vendar računamo, da se bo to zgodilo v letu 2020.

Odbor za varstvo narave je bil v celotnem obdobju leta 2019 zelo aktiven. Sodeloval je na tradicionalnem naravovarstvenem pohodu Ohranimo Muro, predstavniki so se udeležili zbora delegatov KVGN Nazarje, izvedli naravovarstveni pohod Huda luknja, naravovarstveni pohod na območju Vojnika, obiskali center za ravnanje z odpadki Kocerod, izvedli tradicionalno srečanje gorskih stražarjev in varuhov gorske narave na Košenjaku, obiskali sedež Geoparka Karavanke v Železni Kapli, se udeležili pohoda po delu Rimske poti, izvedli odmevno naravovarstveno predavanje Marjete Keršič-Svetel, sodelovali na Dnevu slovenskih planinskih doživetij, se udeležili pohoda na Zelenico z naravovarstvenim predavanjem Rastlinstvo Karavank, se udeležili noči nočnih metuljev v sodelovanju z društvom Narava Pohorja, se udeležili akcije čiščenja alg iz jezera na Planini Jezero, se udeležili prireditve Košnja in spravilo sena po starem na Rogli, sodelovali v akciji čiščenja pohorskih planj na Rogli, sodelovali na tretjem dnevu Smrekovca, bili prisotni na predstavitvi seminarskih nalog generacije VGN 2019 na planini Razor, skupaj s PD Črna se udeležili naravovarstvenega pohoda na Križevnik in naravovarstvenega pohoda za gorske stražarje na Ajdino in se udeležili predavanja in ogleda razstave Invazivke na poti na Ravnah. Vsekakor je bil odbor uspešen tudi na področju izobraževanja: Izveden je bil tretji tečaj VGN za 7 tečajnikov iz MDO Koroške, uspešno je bilo licenčno izobraževanje za 1 našega kandidata, izvedeno je bilo osveščanje otrok v okviru projekta Ciciban planinec, sodelovali pa smo tudi pri taboru mladih planincev planinske skupine OŠ Črna na Koroškem ter Kavke iz Centra za usposabljanje in delo Črna na Bavščici od 20. do 22. 6. 2019.

Odbor za turno kolesarjenje

Turno kolesarski odseki PD Koroške so v letu 2019 delovali v skladu z zastavljenimi cilji. Aktivnosti odsekov glede pridobivanja novih članov so še vedno na prvem mestu. V okviru PD-jev so odseki organizirali in izvedli različne turno kolesarske izlete za svoje člane in izven na območju Slovenije in deloma Avstrije. Člani so se udeleževali tudi organiziranih izletov, ki so jih organizirali odseki drugih društev, tudi izven MDO Koroške. Še vedno se izvaja označevanje in urejanje TK transverzale, kjer so TK odseki sodelovali pri pregledu in označevanju tras.

V letu 2019 je odbor organiziral in izvedel strokovno delavnico urejanja kolesarskih poti in predavanje o varni vožnji s kolesi v naravi.

Odbor za obhodnice in Koroško planinsko pot

Leto 2019 je bilo v znamenju priprave in izvedbe ponatisa obnovljenega dnevnika in vodnikov Koroške planinske poti. V mesecu aprilu je dokončno izšel obnovljen dnevnik in vodnik po Koroški planinski poti v nakladi 1000 izvodov. Izdajo vodnika in dnevnika so v celoti pokrile koroške občine in sponzorji. Člani odbora so pri obnovi planinskih poti, za katere skrbi Odbor za obhodnice in Koroško planinsko pot skupaj z markacisti društev opravil 185 prostovoljnih ur na terenu in 200 ur administrativnih storitev pri zbiranju podatkov pri obnovi Koroške planinske poti.

Mirko Tovšak, predsednik MDO PD Koroške

POROČILO MDO PD KAMNIŠKO-BISTRIŠKEGA OBMOČJA ZA LETO 2019

Meddruštveni odbor planinskih društev kamniško bistriškega območja (MDO PD KBO) sestavlja 9 društev, Plezalni klub Kamnik (deseti klub) pa nas je zapustil in se je pridružil neposredno komisiji za športno plezanje. Društvo gorske reševalne službe Kamnik (DGRSK) pa je brez članstva.
MDO PD KBO strmi k povečavi članstva v vseh društvih, istočasno pa podpira varovanje narave, varno hojo, medgeneracijsko sodelovanje, sprejemanje drugačnosti/različnosti, usposabljanje strokovnega kadra …

- **Namen**

Z medsebojnim obveščanjem in sodelovanjem izboljšati delovanja društev, povezovati območje in razvijati planinsko dejavnost.

- **Cilji**
  - Sodelovanje
  - Skupne aktivnosti
  - Lokalno udejstvovanje
  - Povečati št. članstva
  - Povečati št. strokovnega kadra v društvih
  - Spodbujanje prostovoljstva
  - Posredovanje dobri praks in tistih, ki jih ni za ponavljati
  - S pogovorom iskati najprimernejše rešitve na izzive, ki se pojavljajo: članstvo, podmladek, markacisti, skrb za naravo (smeti, varovanje narave),
- MDO PD KBO s povezovanjem in sodelovanjem dejavno prispeva k ciljem trajnostnega razvoja.

Članstvo MDO PD KBO

PD Bajtar	88
PD Blagovica	151
PD Domžale	703
PD Janez Trdina Mengeš	280
PD Kamnik	1305
PD Komenda	404
PD Moravče	302
PD Onger Trzin	95
DGRS Kamnik	0
članstvo skupaj	3328

- MDO PD KBO se razprostira v občinah: Domžale, Kamnik, Komenda, Lukovica, Mengeš, Moravče in Trzin

- V MDO PD KBO imamo 6 planinskih koč in 2 bivaka

Planinske koče v MDO PD KBO

Planinsko društvo	Občina	Ime koče	koče	ostalo
Društvo Gorske reševalne službe Kamnik	Kamnik	Bivak Pavla Kemperla		1
Planinsko društvo Domžale	Kamnik	Domžalski dom na Mali planini	1	
Planinsko društvo Janez Trdina	Mengeš	Mengeška koča	1	
Planinsko društvo Kamnik	Kamnik	Kamniška koča na Kamniškem sedlu	1	
		Cojzova koča na Kokrškem sedlu	1	
Planinsko društvo Komenda	Komenda	Planinski dom Milana Šinkovca	1	
Planinsko društvo Moravče	Moravče	Planinski dom na Uštah	1	
Planinsko društvo Blagovica	Blagovica	Bivak na Špilku		1
			6	**2**

- Imeli smo 5 sej (ki so bile na ponedeljek pred UO PZS) in eno dopisno sejo. Podprli smo par projektov v MDO PD KBO in zaključili leto z veliko pričakovanji in vnemo za leto 2020. Na 5 sklepčnih sejah in eni dopisni smo sprejeli 21 sklepov in začrtali plan dela za leto 2020. Seje smo namenili vprašanjem in izmenjavi mnenj o aktualnih temah, ki jih je obravnaval UO PZS. Na sejah smo tvorno iskali rešitve in delili dobre prakse in prakse, ki jih ni za ponovit. Sej se udeležujejo predsedniki društev, včasih tudi njihovi namestniki, ter vodje odborov ali njihovi namestniki.

- Odbori so v letu 2019 delali po dosedanji praksi in bomo z manjšimi popravki izvajali tudi v letu 2020.

- **Odbor markacistov**

Srečanje markacistov KB OPP-ja 25.1.2019 Pri planinskem orlu v Stahovici. Podrobnosti srečanja so spisane v zapisniku srečanja.

Izvedena akcija KB PD MDO na trasi Jezerca-Pl.Koren-Pl.Košutna-Košutna- Kompotela-Jezerca pod okriljem PD Komenda. Podrobnosti akcija so zapisane v poročilu izvedene akcije. Na sami akciji je bilo udeleženih 19 markacistov iz kar 6 društev od 8 v našem MDO. Na terenu so se opravljala dela na označevanju in požagovanju – čiščenje poti. V sklopu akcije pa so štirje člani tehnične ekipe zamenjali 32 m jeklenice in dodatno vgradili 12 klinov in posanirali stope. MDO je finančno v višini 400 € podprl akcijo nosilcu akcije PD Komenda, s sredstvi odobrenimi za akcijo v letu 2018, ki so se prenesla v leto 2019.

Opravljeni pregledi poti po planu posameznih društev v okviru MDO-ja v pomladanskem času in v nadaljevanju izvedene akcije po planih. V spodnji tabeli sem povzel iz letnih poročil društev samo nekaj osnovnih podatkov za občutek dela, ki je bil v lanskem letu opravljen. Porabljena sredstva niso merodajna, ker je opravljeno delo na prostovoljni bazi.

Markacijski odseki KBO MDO 2019 planinsko društvo: št. opravljenih ur porabljenih sredstev PD

1.) PD Bajtar		50	250,00 €
2.) PD Blagovica	352		160,00 €
3.) PD Domžale		432	4.128,00 €
4.) PD Ongar Trzin	213		313,84 €
5.) PD Janez Trdina Mengeš		290	1720,00 €
6.) PD Kamnik		835	6.036,00 €
7.) PD Komenda	306		1.406,00 €
8.) PD Moravče		200	400,00 €
SKUPAJ		**2678 ur**	**14.413,84 €**

Vodja odbora za planinske poti KB MDO Alojz PIRNAT

- **Odbor VK in MK**

Odbor je opravljal in nadaljuje svoje delo po smernicah, ki jih je sprejela gospodarska komisija na PZS in MDO PD KBO. PD Kamnik je organiziral druženje in pohode po Kamniški Bistrici in okolici.

- **Odbor VGN**

Odbor je opravljal in nadaljuje svoje delo po smernicah, ki jih je sprejela gospodarska komisija na PZS in MDO PD KBO. PD Blagovica je organiziral pohod v Škocjanski zatok, kjer se je udeležil en avtobus pohodnikov.

- **Odbor gospodarja**

Odbor je opravljal in nadaljuje svoje delo po smernicah, ki jih je sprejela gospodarska komisija na PZS in MDO PD KBO.

- **Turno kolesarski odbor**

Odbor je opravljal in nadaljuje svoje delo po smernicah, ki jih je sprejela gospodarska komisija na PZS in MDO PD KBO.

- Podprli smo otroško pot na Mali planini, ki jo pripravlja PD Domžale in PD Bajtar pri praznovanju 90 letnice bajtarstva.

- Spominsko plaketo je prijel Aleksander ČIČEROV (PD Onger Trzin), Franc OBREZA in Matej KOŠIR (PD Kamnik), častni znak vodniške komisije pa je prijela Ana KEŠNAR - (PD Janez Trdina)

- Predlagali smo Toneta Škarjo za častnega člana PZS in v predlogu tudi uspeli.

- S svojim delom smo opravili 579:30 prostovoljnih ur.

78:00:00	106:00:00	395:30:00	**579:30:00**
priprava	prihod/odhod	aktivnost	Skupaj

MDO PD KBO je MDO PD, ki ima vizijo in ji tudi sledi.

Jurček Nowakk, predsednik MDO PD Kamniško-Bistriškega območja

POROČILO STROKOVNE SLUŽBE PZS ZA LETO 2019

Strokovna služba je organizirana na osnovi 60. člena Statuta Planinske zveze Slovenije in opravlja strokovno, administrativno in tehnično delo za Planinsko zvezo Slovenije. Organizirana je na podlagi Pravilnika o organizaciji in sistemizaciji delovnih mest v strokovni službi.

Strokovna služba opravlja strokovno, administrativno in tehnično delo za organe PZS - predsedstvo, upravni odbor, nadzorni odbor ter vse komisije in odbore, ki so imenovani v skladu s statutom PZS. Strokovna služba PZS dela v skladu s programom dela, ki ga je sprejel UO PZS ter posamezne komisije in odbore, za katere delajo zaposleni v strokovni službi.
Rezultat našega dela skupaj s člani organov PZS so realizirani programi vseh organov v okviru Planinske zveze Slovenije.

V strokovni službi so zaposleni naslednji strokovni kadri: generalni sekretar, poslovni sekretar, dva samostojna strokovna delavca, pet samostojnih strokovnih delavec v učnem središču, dva samostojna strokovna delavca za založniško dejavnost, samostojni strokovni delavec za finance in računovodstvo ter referent. V letu 2019 smo izvajali dva večja projekta, to sta VrhJulijcev in Alpe Adria regija doživetij, zato imamo zaposleno dodatno pomoč.

1. INFORMIRANJE

SODELOVANJE Z RAZLIČNIMI JAVNOSTMI
PZS sodeluje in komunicira z več različnimi **javnosti**, torej:
- **splošna javnost** – njej so namenjeni Planinski vestnik (PV) in spletna stran PZS, Facebook (FB), Youtube, Twitter, Spletna trgovina PZS,
- **planinska javnost** (člani planinskih društev in uporabniki spletne strani) – PV in spletna stran PZS, Facebook, Youtube, Twitter in E-novice PZS, Forum PZS,
- **obiskovalci gora, ki niso člani PD,**
- **mladi** (otroci, mladostniki in mladi),
- **člani organov PZS, MDO PD in PD + oskrbniki koč** – poleg zgoraj naštetih medijev PZS pridejo za njih še Obvestila PZS.
- **novinarji** – sporočila/vabila za medije,
- **tujci** – obiskovalci gora in obiskovalci spletne strani PZS iz tujine – zanje imamo angleško spletno stran PZS z vsemi najpomembnejšimi podatki za obiskovalca slovenskih gora (poti, koče …), http://en.pzs.si/.

SODELOVANJE Z MEDIJI
Delo predstavnice PZS za odnose z javnostmi opravlja **Manca Ogrin**.
Pripravljanje objav, besedil in vsebin za tiskane, spletne, radijske in TV-medije. Informiranje in sodelovanje ob različnih priložnostih, predvsem ob najpomembnejših dogodkih PZS in o aktualnem dogajanju. Odgovarjanje na novinarska vprašanja, dogovarjanje za intervjuje, iskanje gostov za radijske, TV-oddaje, svetovanje za različne teme, predlaganje določenih vsebin, priprava člankov in fotografij za medijske objave in objave poslovnih partnerjev. Planinska zveza Slovenije se pojavlja v vseh pomembnejših slovenskih medijih, ki o njenem dogajanju redno poročajo. Priprava angleških novic o dogajanju v PZS za CAA in BMU.

Poleg poročanja, pošiljanja sporočil za medije, sodelujemo še tesneje:
a. **STA** – Slovenska tiskovna agencija.
b. **Tiskani** mediji: Objave v Večeru, Dnevniku, Slovenskih novicah, Nedelu, Primorske novice, Ekipa, Šolski razgledi, Gorenjski glas …
c. **Spletni** mediji: gore-ljudje.net, friko.si, hribi.net, mmc rtv slo, siol.net, sportal.net, dnevnik.si, delo.si, ekipa.org, primorske novice …
a. **Radijske** postaje: Radio Slovenija 1. program, Radio Slovenija 2. program – Val 202, Radio Ognjišče, Radio Primorski val
b. **TV**: nacionalna RTV SLO, Gorenjska TV, Planet TV, različne oddaje, prispevki, sodelovanja.
Predstavniki PZS so bili gostje v številnih televizijskih in radijskih oddajah.

SPOROČILA ZA MEDIJE
Pripravila sem 77 sporočil in vabil za medije, povezanih z aktualnim dogajanjem v PZS in planinstvu. Nadaljujemo z novinarskimi konferencami na terenu, v letu 2019 smo tako izpeljali štiri (predstavitev reprezentance v plezalnem centru Bolder scena, napotki pred poletno sezono in gibanje po zelo zahtevni poti na Lisci, vstop Luč med Gorniške vasi v muzeju na prostem v Lučah, napotki pred zimsko sezono na Krvavcu s praktičnim prikazom), saj je to dobro sprejeto in zelo odmevno v medijih. Tudi v preteklem letu smo dali večji poudarek dosežkom športnih plezalk in plezalcev, varnejšemu obiskovanju gora (tudi skozi prizmo zahtevnosti planinskih poti) ter promociji planinskih koč – vse te teme mediji močno podpirajo, seveda nismo zanemarili drugih vsebin.

Najzahtevnejši zalogaj je bilo poročanje s svetovnega prvenstva v športnem plezanju na Japonskem – pripravljala sem novice in sporočila za medije, slovenskim medijem sem ažurno zagotavljala videovsebine, zvočne izjave in fotografije, zato je bilo ob izjemnih uspehih naše reprezentance tudi medijsko poročanje zelo odmevno, četudi v Hačiodžiju ni bilo drugih slovenskih novinarjev (razen TV in Radio Slovenija za finale kombinacije).

Na spletni strani redno in ažurno objavljam aktualne novice in dogodke, prav tako na družbenih omrežjih, ki so odlično promocijsko sredstvo, kljub temu da Facebook omejuje doseg neplačanih objav. Zelo velik domet imajo tudi nagradne igre na FB.

NOVINARSKE KONFERENCE
V letu 2019 smo uspešno organizirali 11 novinarskih konferenc:
- 6. 3. 2019: varstvo narave – plenjenje velikonočnice in encijana,
- 1. 4. 2019: pred začetkom tekmovalne sezone v šp. plezanju,
- 11. 6. 2019: pred začetkom poletne planinske sezone,
- 1. 8. 2019: pred svetovnim prvenstvom v šp. plezanju Hačiodži 2019,
- 8. 8. 2019: predstavitev novosti Planinske založbe PZS,
- 23. 8. 2019: po svetovnem prvenstvu v šp. plezanju Hačiodži 2019,
- 24. 9. 2019: pred tekmo svetovnega pokala v športnem plezanju Kranj 2019,
- 26. 9. 2019: pred vstopom občine Luče v mrežo Gorniške vasi,
- 9. 10. 2019: po evropskem prvenstvu v šp. plezanju 2019,
- 4. 12. 2019: po kvalifikacijski tekmi za olimpijske igre,
- 11. 12. 2019: mednarodni dan gora – pred začetkom zimske planinske sezone.

SPLOŠNA PROMOCIJA
Sodelovanje pri promociji izdelkov Planinske založbe PZS – prodajne akcije, knjižni sejem, dogodki. Promocija Planinskega vestnika. Pomoč pri organizaciji dogodkov PZS (večji: alpinistično-plezalni večer, Dan slovenskih planinskih doživetij, SP Kranj 2019), sodelovanje pri projektih STKP v 1 dnevu, Gorniške vasi, Brati gore in drugih projektih partnerjev (Planinska srečka, Migimigi, Očistimo naše gore, Naj planinska koča). Zbiranje gradiva in uredniško delo za Letopis PZS, sodelovanje pri pripravi promocijskih zgibank in plakatov, na sejah UO PZS in drugih dogodkih. Medijsko partnerstvo: Val 202, TV Slovenija in Siol.net, novoletno voščilo PZS. Lektoriranje različnih gradiv, vabil, poročil, promocijskih vsebin. Aktivnost na družbenih omrežjih (Facebook in Twitter) PZS in njenih komisij. Fotografiranje dogajanja PZS in v gorah za potrebe spletnih in medijskih objav.

SPLETNA STRAN PZS

Delo urednika spletne strani opravlja Matej Ogorevc.
Urejanje in skrb za vsebine ter izgled spletne strani www.pzs.si. Glavni nameni spletne strani PZS so:

- **informiranje in osveščanje** splošne in planinske javnosti o planinski dejavnosti, dejavnosti PZS ter njenih članov, društev in klubov ter o preventivi za varnejše obiskovanje gora;
- **spletna trgovina PZS:** dodajanje novih artiklov, skrb za pravilnost podatkov (cene, vsebina, ...), vodenje projekta nove spletne trgovine
- **dokumentacijski sistem:** dostop do pravilnikov, obrazcev, različnih seznamov, ...

Glavnina dela se nanaša na spletno stran www.pzs.si, deloma pa tudi na objave spletnih strani komisij PZS (KA, GK, KVGN, VK, MK, KTK in KPP) ter ostalih samostojnejših vsebin (planinska obhodnice, Planinski vestnik, …). Pri nekaterih komisijah so v pomoč posamezni administratorji, pooblaščeni s strani komisij, a bi si želel, da je tega več. S tem bi razširili pozornost na dogajanje, deloma pa bi bilo razbremenjeno tudi moje delo oz. bi ta čas lahko nemenil ostalim zadevam.

V prvi polovici leta je bila sprejeta odločitev za izdelavo nove spletne trgovine. Povpraševanje je bilo poslano šestim podjetjem, specializiranim za izdelavo spletnih trgovin – izbrano je bilo podjetje 8000plus d.o.o.. Grafiko je pripravila Andreja Aljančič Povirk, dodatno se je fotografiralo tudi tekstilne izdelke (aktualne fotografije niso bile primerne zaradi slabe kvalitete). Delo na spletni strani se je začelo konec septembra in bi naj bilo predvidoma zaključeno januarja 2020. Sprva načrtovani trije meseci so se razpotegnili zaradi daljšega pridobivanja določenih tehničnih dovoljenj in povezav.

Število prispevkov
Število posameznih objavljenih **prispevkov** je v letu 2019 naraslo na 873 (iz 759 ve letu 2018). Razporeditev po tematikah je bila podobna kot v preteklem letu, kar je rezultat dobrega in utečenega sodelovanja z Manco Ogrin (prej Čuješ). Precej težavno ostaja pridobivanje gradiv oz. poročil z dejavnosti nekaterih komisij. Poročanje o tekmovalnih dogodkih (KŠP, KGŠ, MK) je dobro, enako tudi poročanje o dogodkih, ki jih organizira PZS, o katerih poroča Manca v sklopu rednega dela. KA poroča o izvedenih taborih, akcijah SMAR in podprtih odpravah v obliki poročil članov akcij, medtem ko poročila/prispevki iz ostalih dejavnosti komisij (usposabljanja) manjkajo. KVGN in GK prav tako redno poročata o svojih dejavnostih, medtem ko o dejavnostih KPP in VK skoraj ni prispevkov/poročil.

Glede na branost posameznih vsebin lahko ocenim, da so najbolj brani prispevki o alpinizmu, planinskih kočah, planinskih poteh in športnem plezanju.

V rubriki **Dogodki in aktivnosti** je bilo v letu 2019 objavljenih precej več dogodkov (1450). V začetku leta je bila izvedena precej uspešna kampanja za posredovanje akcij med društvi. Redno objavljam tudi razpise in najave dogodkov ostalih organizacij, če gre za dogodek, ki se nanaša na planinsko dejavnost. Sicer pa se večina objavljenih dogodkov nanaša na dejavnosti planinskih društev, komisij PZS in PZS same.

Tabela 1: Število prispevkov na spletni strani www.pzs.si

Leto	2010	2011	2012	2013	2014	2015	2016	2017	2018	2019
Št. prispevkov	592	1124	1190	1282	914	849	920	794	759	873

Tabela 2: Število dogodkov in aktivnosti na spletni strani www.pzs.si

Leto	2013	2014	2015	2016	2017	2018	2019
Št. prispevkov	896	1098	1058	1034	830	971	1450

Obisk spletne strani
Spodaj pripenjam analizo obiska spletne strani. Komentarji so pod posameznim sklopom slik.

Slika 1: Grafični in številčni prikaz obiska spletne strani www.pzs.si po mesecih v letu 2019

Tabela 3: Primerjava parametrov obiskanosti spletne strani www.pzs.si

www.pzs.si	2014	2015	2016	2017	2018	2019	faktor 18/19
posamezni obiskovalci	431.020	504.780	813.437	1.000.451	899.052	809.871	**0,90**
število vseh obiskov	811.392	995.074	1.608.173	1.920.360	1.767.671	1.560.478	**0,88**
št. vseh klikov	199.130.399	229.675.367	241.656.494	266.375.598	277.223.040	301.557.213	**1,09**
št. vseh obiskanih strani	101.534.900	100.121.147	104.701.634	123.333.378	147.421.669	151.287.763	**1,03**

Glede na leto 2017 sta se povečala zgolj parametra št. klikov in obiskanih strani. Faktorja povečanja nam pove, da se

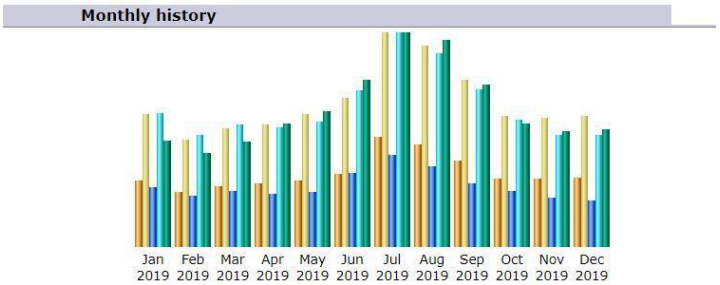

Month	Unique visitors	Number of visits	Pages	Hits	Bandwidth
Jan 2019	52,913	105,658	10,807,957	24,048,319	163.05 GB
Feb 2019	43,109	84,752	9,149,044	20,073,632	142.80 GB
Mar 2019	48,084	94,012	10,026,752	21,909,382	159.67 GB
Apr 2019	50,189	96,989	9,441,390	21,433,900	188.18 GB
May 2019	52,782	105,203	9,677,546	22,350,746	206.23 GB
Jun 2019	58,552	118,585	13,328,058	28,217,063	255.45 GB
Jul 2019	87,483	170,399	16,581,727	38,553,872	326.15 GB
Aug 2019	80,676	159,655	14,549,483	34,906,971	314.23 GB
Sep 2019	68,454	133,054	11,382,938	28,287,078	246.44 GB
Oct 2019	53,120	103,937	9,870,453	22,739,945	186.96 GB
Nov 2019	54,426	103,088	8,955,140	20,181,487	176.19 GB
Dec 2019	54,468	103,489	8,326,470	19,937,698	178.93 GB
Total	704,256	1,378,821	132,096,958	302,640,093	2544.28 GB

povprečno št. obiskanih strani na posameznega uporabnika povečuje – tako lahko sklepamo, da uporabnik. Podoben trend, glede na pretekla leta, opazimo tudi pri razmerju »posamezni obiskovalci/število obiskov«. Številke med Sliko 1 in Tabelo 3 se nekoliko razlikujejo, zaradi različnih zajemov podatkov.

V letu 2019 se je, verjetno na račun več objavljenih prispevkov, zmanjšal padec obiskanosti spletnih strani PZS. V primerjavi z letom 2018, pa je bila v mesecu novembru in decembru ponovno zabeležena občutna rast aktivnosti (faktor 1,47 v novembru in 1,32 v decembru).

Viri obiska spletnih strani PZS so razvidni iz Slike 2. V primerjavi z lankoletnimi podatki se je zmanjšal delež direktnih obiskov (s pomočjo zavihkov, klikov na povezave v elektronskih sporočilih, …), močno pa se je povečal obisk preko iskalnikov (prevladuje Google) in socialnih omrežij, kar nakazuje na trend usmerjenega iskanja točno določenih informacij.

Slika 2: Viri obiska spletnih strani PZS

Connect to site from				
Origin	Pages	Bounce	Hits	Percent
Direct address / Bookmark / Link in email...	1,183,050	45.4 %	5,122,155	66 %
Links from an Internet Search Engine - Full list	1,155,966	41.2 %	1,957,608	24.1 %
- Google .com 793,923 / 1,118,490				
- Google Translate (catchall) 291,200 / 465,603				
- Google Slovenia 112,025 / 164,576				
- Bing 14,157 / 49,672				
- Google Germany 6,353 / 7,828				
- Google Croatia 4,095 / 5,920				
- DuckDuckGo 3,846 / 4,061				
- Google .com (catchall) 3,468 / 41,725				
- Google Italy 2,540 / 4,136				
- Google Austria 2,196 / 3,100				
- Google United Kingdom 1,830 / 2,717				
- Google Netherlands 1,527 / 2,012				
- Google Czech Republic 1,458 / 2,065				
- Google Poland 1,333 / 1,790				
- MyWay 1,306 / 1,972				
- ecosia 1,069 / 1,194				
- Google Hungary 895 / 1,142				
- Google Belgium 873 / 1,120				
- Google France 747 / 1,309				
- Yahoo : search.yahoo.com 563 / 637				
- Yandex.ru 542 / 692				
- Microsoft MSN Search 526 / 538				
- Google Switzerland 534 / 929				
- Yahoo : search.yahoo.com 492 / 914				
- Ask catchall sites 461 / 466				
- Others 6,488 / 28,788				
Links from an external page (other web sites except search engines) - Full list	377,603	12.4 %	711,293	9 %
- http://m.facebook.com 144,070 149,780				
- https://ftp.pzs.si/novice.php 61,276 62,814				
- https://www.facebook.com 45,641 45,897				
- https://www.pzs.si:443/izdelki.php 26,401 26,601				
- https://mfacebook.com 17,267 17,906				
- https://facebook.com 9,824 9,985				
- https://t.co 2,879 2,975				
- https://ebank.bankart.si/BkCgP/servlet/PaymentAuthenticationPlaz... 2,720 2,730				
- https://gis.net/vsporta/naj-planinska-koca/foto-po-poteh-slover... 2,213 2,213				
- https://%20www.pzs.si 1,882 1,882				
- http://www.ale-alp.com 1,714 1,714				
- https://m.facebook.com 1,616 1,623				
- https://socialmediascannerset.com 1,416 1,418				
- https://7oce.ru/forum/ 1,412 1,419				
- https://7oce.ru 1,231 1,232				
- https://www.hribi.net/trenutnerazmere.asp 1,170 1,230				
- https://posta.siol.net/mail 1,127 31,792				
- http://www.hribi.net/trenutnerazmere.asp 874 869				
- http://www.najdi.si/najdi.pzs 764 764				
- https://levasoft.gosearchresults.com 658 696				
- https://sites.siol.net/aspx/glasovanje-koce/2019/ 651 651				
- http://www.pdstvnica.com/po-vzorec/ 605 605				
- https://facebook.com/l.php 546 552				
- https://steltrewerin.at 474 474				
- https://www.hpa.hr/info/planinarske-kuce-u-europi/ 440 440				
- Others 30,422 345,620				
Unknown Origin	25,389	0.8 %	50,439	0.6 %

Vizija povečanja števila obiskov na uporabnika, torej pripraviti vsebine, zaradi katerih bi se obiskovalci pogosteje vračali se uresničuje. To potrjuje tudi rast deleža ljudi, ki na straneh PZS preživijo več časa (sliki 3 in 4). Povečal se je tudi povprečen čas seje in sicer iz 382 s v letu 2018 na 452 s v letu 2019 (faktor 1,18). Tako lahko zaključimo, da so vsebine spletnih strani PZS v letu 2019 bile aktualne in zanimive za obiskovalce.

Slika 3: Čas obiska spletne strani v letu 2018

Visits duration		
Number of visits: 1,623,081 - Average: 382 s	Number of visits	Percent
0s-30s	1,096,627	67.5 %
30s-2mn	126,042	7.8 %
2mn-5mn	97,400	6 %
5mn-15mn	105,841	6.5 %
15mn-30mn	60,027	3.7 %
30mn-1h	65,534	4 %
1h+	69,910	4.3 %

Slika 4: Čas obiska spletne strani v letu 2019

Visits duration		
Number of visits: 1,378,821 - Average: 452 s	Number of visits	Percent
0s-30s	816,354	59.2 %
30s-2mn	147,829	10.7 %
2mn-5mn	106,117	7.6 %
5mn-15mn	113,858	8.2 %
15mn-30mn	60,268	4.3 %
30mn-1h	61,281	4.4 %
1h+	73,114	5.3 %

Kaj obiskovalci iščejo, nam povejo ključne besede, s katerimi obiskovalci, preko iskalnikov, pridejo do vsebin na spletni strani www.pzs.si. Slika je spodaj, razširjena seznama pa najdemo za kategorijo Keyphrases tukaj, za Keywords pa tukaj.

Slika 5: Ključne besede in besedne zveze s katerimi obiskovalci preko iskalnikov dostopajo do vsebin spletne strani www.pzs.si

Search Keyphrases (Top 10) Full list		
8806 different keyphrases	Search	Percent
pzs	2912	12.3 %
planinska zveza slovenije	767	3.2 %
sl-si	542	2.2 %
ars	331	1.4 %
dom na	183	0.7 %
planinske koče	158	0.6 %
planinska zveza	122	0.5 %
dom na komni	100	0.4 %
slovenska planinska pot	72	0.3 %
kredarica	70	0.2 %
Other phrases	18356	77.7 %

Search Keywords (Top 25) Full list		
6909 different keywords	Search	Percent
pzs	3815	6.2 %
na	3791	6.1 %
dom	2774	4.5 %
koča	2650	4.3 %
planinska	1784	2.9 %
zveza	1172	1.9 %
koca	1168	1.9 %
slovenije	1020	1.6 %
v	766	1.2 %
planinski	694	1.1 %
pd	649	1 %
planinsko	636	1 %
pri	611	0.9 %
planinske	600	0.9 %
koče	549	0.8 %
pod	548	0.8 %
sl-si	542	0.8 %
društvo	516	0.8 %
pot	436	0.7 %
https	436	0.7 %
2019	413	0.6 %
pohod	407	0.6 %
ars	331	0.5 %
jezerih	306	0.4 %
za	279	0.4 %
Other words	34476	56.1 %

Spletno komuniciranje z javnostmi

E-novice PZS
V letu 2019 je izšlo 48 številk elektronskih novic. Redno, vsak četrtek, so bile poslane na cca. 19.000 elektronskih naslovov (podatek za zadnjo izdajo), tekom leta pa se je njihovo število spreminjalo (prijave, odjave, stalno zavrnjeni naslovi ...). Analize kažejo, da E-novice prebere približno 20 % prejemnikov.

Praviloma bi morale biti poslane še tri številke E-novic, a je bilo zaradi napake na programu za masovno posredovanje to nemogoče. S ponudnikom storitve sem v kontaktu, napaka se odpravlja. Hkrati preučujem tudi nekaj drugih alternativnih možnosti.

Ločeno je bilo na spletne naslove društev poslanih tudi 15 številk društvenih E-novic, ki so vsebovale vsebine pomembne predvsem za delovanje planinskih društev (razpisi, javne obravnave, novosti na PZS, ...).

Komercialna obvestila PZS
Komercialna obvestila PZS so v letu 2019 praviloma izhajala na tri tedne z nekaj prekinitvami. Skupaj je bilo poslanih 13 komercialnih obvestil, v katerih smo vabili k nakupu novih edicij PZS ali drugih artiklov Planinske trgovine.

Komercialna obvestila pošiljam na približno 17.600 elektronskih naslovov (podatek za december 2019), sporočilo pa odpre med 20 in 40 % prejemnikov, odvisno od posamezne številke.

Facebook profil PZS
Facebook profil PZS je dragocen predvsem z vidika sprotnega obveščanja ljudi o dejavnostih. Večinoma gre za objavo prispevkov objavljenih na spletnih straneh PZS, deloma pa tudi za objave drugih sorodnih organizacij.

Facebook je priljubljen in enostaven kanal za neposredno in enostavno komuniciranje. Večino sporočil, ki jih dobimo se nanaša na informacije o kočah, poteh, razmerah, zemljevidih, vodnikih, članarini ...). Priljubljen kanal za komuniciranje je tudi med tujci.

Da je Facebook med ljudmi dobro sprejet kaže stalna rast všečkov, kar dokazuje tudi spodnja tabela.

Tabela 4: Socialna omrežja PZS v letu 2019

	jan	feb	mar	apr	maj	jun	jul	avg	sep	okt	nov	dec
FB všečki	22.113	22.178	22.246	22.436	22.714	22.714	23.638	23.996	24.494	24.762	24.904	25.040
Twetter sledilci	937	945	951	964	979	1.044	1.005	1.072	1.091	1.100	1.112	1.132

Tweeter PZS
Tweeter za spremembo od Facebooka omogoča obojestransko komunikacijo. Facebook profil PZS zaradi svoje oblike (stran ljudje všečkajo) ne omogoča sledenja drugim, medtem ko preko Tweeterja tudi mi lahko sledimo drugim. Slednje je z našega vidika koristno predvsem zato, ker tako hitro in aktualno lahko pridemo do informacij drugih sorodnih organizacij, seveda pa tudi obratno. Deljenje oz. širjenje informacij je v primerjavi s Facebookom nekoliko lažje a je potrebno sporočilo sestaviti v največ 280 znakih.

Vedno pogosteje se pojavljamo tudi v objavah drugih. Razna vprašanja, citiranje ali pa zgolj kot dodatek za večji doseg objav so najpogostejši razlog navedbe naše organizacije drugih posameznikov oz. organizacij. Navedeno lahko razumemo kot pozitiven znak, saj z vsem zgoraj naštetim pridobivamo na prepoznavnosti profila tudi mi sami.

V slabem letu smo tako povečali št. sledilcev iz 929 na 1.132. Podatki po mesecih so v tabeli 5.

Obvestila PZS
V letu 2019 sta izšli dve številki Obvestil PZS. Prva (letnik 45, številka 1) je bila posvečena Skupščini PZS (sklic, gradiva), druga številka (letnik 45, številka 2) pa je bila posvečena rednim zadevam (zapisniki Zborov komisij PZS, pravilniki ter podobna tehnična besedila).

Na dan 8. januar 2020 je bilo na seznamu prejemnikov elektronskih Obvestil PZS 45, seznam prejemnikov tiskanih Obvestil pa je sestavljen iz 317 prejemnikov, naročenih na 361 izvodov.

Letaki planinskih koč
V marcu so bili prenovljeni vsi štirje letaki planinskih koč. In sicer za območja Julijskih Alp (SLO + EN), Kamniško-Savinjskih alp s Karavankami (SLO + EN), Južne Slovenije (SLO + EN) ter Severovzhodne slovenije (SLO + EN).

Letaki so bili po pošti poslani na vse planinske koče z območja posameznega letaka, planinskim društvom, ki gospodarijo z njimi ter večjim turističnim informacijskim centrom oz. podobnim organizacijam.

Prenova spletnih strani PZS
V letu 2019 za zaključili posnetek stanja spletišč PZS in pripravili osnutek projekta za objavo razpisa za izvajalce prenove spletišč PZS.

Neodvisno od tega smo se lotili prenove spletne trgovine PZS, ki je trenutno v fazi testiranja. Nova spletna trgovina bo povezana z računovodskim programom in bo omogočala izmenjavo informacij. Prav tako bo faze priprav dokumentov za odpremo avtomatizirane.

LETOPIS PZS 2018
Izdan je bil tudi drugi Letopis PZS, v katerem je predstavljeno delo Planinske zveze Slovenije v letu 2018.

Večji oz. odmevnejši projekti:
- 30. tekmovanje Mladina in gore Podnanos 2019 – obveščanje o obletnici in širšem pomenu tekmovanja, sporočilo za medije (SZM),
- alpinistično-plezalni večer, priznanja najuspešnejšim za 2018 – pomoč pri organizaciji, vodenje dogodka, SZM, lektoriranje brošure,
- mednarodni posvet o planinski infrastrukturi na sejmu Alpe-Adria – SZM in novica v ang,
- PZS na Festivalu gorniškega filma – napovedi in vodenje dogodkov: ob 40. obletnici odprave na Everest in ob izidu knjige Rada Kočevarja,
- plenjenje velikonočnice in encijana – predstavitev problematike na NK, SZM,
- svetovno prvenstvo v turnem smučanju – SZM,
- #SlovenijaPleza – predstavitev reprezentance v šp. plezanju pred začetkom nove sezone, pomoč pri organizaciji, vodenje, SZM, novice, promocija prenosov tekem na TV, intervjuji s plezalci,
- Letopis PZS 2018 – lektoriranje, urejanje,
- skupščina PZS – PP-predstavitev dejavnosti PZS, pomoč pri organizaciji, SZM,
- 40. obletnica odprave Everest 1979 – SZM, pomoč pri organizaciji, intervjuji,
- alpinistična odprava Aljaska – obveščanje, SZM, intervjuji + spremljanje ostalih alp. odprav,
- Slovensko planinsko orientacijsko tekmovanje 2019 in slo. uspehi na balkanskem prvenstvu v planinski orientaciji – SZM,
- Slovenska turnokolesarska pot v 1 dnevu – pomoč pri organizaciji in izvedbi, promocija dogodka, SZM, dogovarjanje za snemanje in intervjuje,
- PZS pred začetkom poletne planinske sezone – nov. konferenca, pomoč pri vodenju, SZM, gradiva,
- Dan slovenskih planinskih doživetij na Lisci 2019 – napoved, Val 202 medijsko sponzorstvo, SZM,
- Gluhi strežejo v planinskih kočah – obveščanje, SZM,
- varneje v gore v različnih letnih časih: pomoč pri pripravi zgibanke v slovenščini in angleščini, sodelovanje z mediji, opozarjanje na zahtevnost planinskih poti, potrebna oprema in veščine, vodnik V zasnežene gore z napotki, poletna planinska sezona, odprtost koč jeseni + napotki za varnejši obisk gora, več SZM,
- Planinska srečka – promocija, nagradne igre, sodelovanje z mediji in priprava člankov za objavo,

- obvestilo za javnost o smrti Janeza Svoljšaka in Dava Karničarja, zlati cepin Česnu in Stražarju – SZM,
- novosti Planinske založbe – nov. konferenca, predstavitev novosti skozi SZM, promocija na Slovenskem knjižnem sejmu: pogovor z ustvarjalci vodnikov ter s Kočevarjem in Miheličem,
- svetovno prvenstvo v paraplezanju – napoved, SZM po SP,
- športno plezanje: svetovno in evropsko prvenstvo, tekme svetovnega pokala, mladinsko svetovno prvenstvo, olimpijske kvalifikacije – več nov. konferenc, sp. za medije, napovedi, ažurne novice, poročanje s SP Hačiodži,
- Naj planinska koča 2019 – projekt s Siol.net, pomoč pri planinskih vsebinah, ideje, promocija po naših kanalih, nagradne igre, novice, SZM,
- odprtje turnokolesarske poti Trans Karavanke – SZM,
- odkritje spomenika dr. Mihi Potočniku in obletnica prvih jugoslovanskih alpinističnih himalajskih odprav – vabilo, SZM, novica,
- Gorniške vasi: Luče – nov. konferenca, oglašanje v živo na TV in Radio Slovenija, SZM, promocija,
- požar uničil Frischaufov dom na Okrešlju – SZM, sodelovanje s policijo in PD, obveščanje o pomoči,
- svečana podelitev najvišjih priznanj PZS v Laškem – SZM, intervjuji s Škarjo,
- mednarodni dan gora – poslanica PZS,
- pred začetkom zimske planinske sezone – nov. konferenca, gradiva, SZM, opozarjanje na sporne, nestrokovne in nevarne promocijske objave o planinski opremi v medijih,
- Brati gore – pomoč pri promociji in dogodkih, novice in napovedi.

PLANINSKI VESTNIK

V letu 2019 je bilo izdanih 11 številk Planinskega vestnika, od tega ena dvojna (7-8). Izšlo je 10 številk na 80 straneh (plus platnice), julijska številka pa na 96 (plus platnice).

Planinski vestnik je v sodelovanju s Slovenskim planinskim muzejem in podjetjem CEWE razpisal fotonatečaj *#LjubimGore*, na katerem je sodelovalo 175 avtorjev z več kot 200 fotografijami.

Januarja 2019 je bilo 3.569 naročenih izvodov revije, decembra 2019 pa 3.584 naročenih izvodov. V tujino smo pošiljali od 34 - 40 izvodov na izdano številko. Med letom smo prejemali tako nova naročila kot tudi odpovedi. Največ odjav in novih naročil je bilo v decembru 2019 in januarju 2020.

Februarja 2019 so bile poslane položnice za letno naročnino za leto 2019, kjer se je avtomatsko upošteval 25 % članski popust tistim naročnikom, ki so do konca januarja 2019 podaljšali planinsko članarino. Ker se je veliko naročnikov pritožilo, da položnice ne vsebujejo obljubljenega popusta (glavni razlog za to je bilo neredno vpisovanje članarin s strani PD, pa tudi dvojni zapisi v Navezi – šifra člana in druga šifra naročnika), smo jim ročno pripravili dobropise za razliko. Med partnerji smo tudi čez celo leto urejali in združevali člane in naročnike, da se letos popust obračuna brez večjih odstopanj.
V maju 2019 smo pregledali plačila in poslali opomine. V juniju 2019 smo ponovno poslali opomine vsem, ki se niso odzvali in jim prekinili naročnino.

V prosti prodaji (Delo prodaje) smo obdržali posredovano količino na Pošte, trafike in bencinske servise. Povprečna prodaja preko Delo prodaje je 286 izvodov posamezne številke Planinskega vestnika, kar je malenkost več kot lani. Planinski vestnik tržimo tudi preko komisijske prodaje (Avrora, PD Ljubljana Matica, SPM, UPC,…)

Vrednost oglaševanja v reviji je bil 18.271 €.

Vsak izid Planinskega vestnika predstavimo v več medijih: na radiu Ognjišče, radiu Univox (Kočevje), radiu Kranj, radiu Primorski val in Odmev (Tolmin, Cerkno), predvajanje telopov na kabelski Gorenjski TV ter na več spletnih portalih (Gore-ljudje, Rekreacija ...). Aktivni smo tudi na Facebook profilu PV in med e-novicami PZS. PV sodeluje tudi na sejmih (Knjižni sejem, Sejem Alpe-Adria, Slovenski dnevi knjige,…), večjih dogodkih kot so Svetovni pokal v športnem plezanju, na Dnevu slovenskih planinskih doživetij, Skupščina PZS, Gorniški filmski festival, na dogodkih katere organizirajo različna PD in komisije PZS.
Stare številke Planinskega vestnika smo uporabili za promocijo na različnih sejmih, predstavitvah, dogodkih ipd.

PV se financira iz sredstev naročnin, proste prodaje, subvencij in dotacij ter članarine (25-odstotni popust pri naročnini za člane).
Povprečna naklada leta 2019 je bila 4.582 izvodov revije.

V novembrsko št. PV 2019 smo v sredico objavili anketo in naročilnico na Planinski vestnik z darilom – planinski vodnik po izbiri (Karavanke, Po gorah SV Slovenije in Polhograjsko hribovje).
Moj predlog za povišanje stalnih naročnikov je, da se revijo bolj aktivno promovira po vseh PD (in tudi kočah) in na vseh sedežih, kjer se sklepa članarina, saj bi tako dosegli bralce, ki jih teme, katere zajema PV najbolj zanimajo.

KOLEDAR 2019

Za leto 2020 je Planinska zveza Slovenije izdala planinski koledar, natisnjen v nakladi **14.000 kos**.
Slikovite avtorske fotografije so bile izbrane na razpisu PZS na začetku leta 2019. Na razpis se je odzvalo 30 fotografov in ponudilo preko 450 izjemnih fotografij slovenskega gorskega sveta v različnih letnih časih in delih dneva. Uporabili smo tudi fotografije, ki so prispele na natečaj #LjubimGore 2019. Zaradi dobrih izkušenj in odličnega sodelovanja smo se zopet odločili za oblikovalko Katjo Korinšek Šumrada, ki je ponudila pregledno in atraktivno oblikovan koledar. Oblikovna zasnova koledarja je v kar največji meri upoštevala odzive kupcev na koledar s prejšnjih let in s tem koledar PZS še bolj približala kupcem. Novost in posebnost koledarja PZS 2020 je ta, da je vsak mesec natisnjen na daljšem papirju, kar daje boljši pregled celotnega koledarja.
Še vedno smo obdržali preglednost in dovolj velik prostor za zapisovanje.
Koledar 2020 smo natisnili v celotni nakladi 14.000 kom v enem delu, kjer smo se izognili ponatisu in s tem povezane težave (spremenjene barve, večji odstopi od prve verzije, čakanje na izvedbo, …). Cena koledarja je ostala enaka, 4,90 €, katero smo po novem letu zmanjšali za 50%, kar je še dodatno pospešilo prodajo, ki po novem letu upada.
Koledarje 2020 je tako kot leto prej tiskala tiskarna Grafika Soča iz Nove Gorice, ki je svoje delo opravila korektno.

Planinski koledar Planinske zveze Slovenije 2020 je namenjen širšemu krogu ljubiteljev slovenskih gora. Zanimiv tako za planinska društva kot posameznike in prav tako tudi za podjetja in druge organizacije. Pozitivne lastnosti, ki ga odlikujejo:

- Klasičen format z velikim in preglednim koledarskim delom.
- Odlične fotografije fotografov, ki so izbrani na razpisu in predstavljajo del gorske narave v različnih letnih časih in koncih Slovenije.
- Edinstveno oblikovan koledar, ki tako s fotografijo in barvo, kot tudi s koledarskim delom deluje enotno in dovršeno.

Količina prodanih koledarjev Planinske zveze Slovenije 2020, je na dan 1. 2. 2020, **11.700 kom**.
Od tega smo na **6206** koledarjev natisnili dotiske, ki nam jih tako kot vsa leta natisne Janez Lončarič, s katerim redno sodelujemo in svoje delo zelo korektno opravlja.
Razlika koledarjev: nekaj jih je še v prodaji po konsignacijah, vzorci, brezplačno razdeljen koledar, količina ki po dogovoru pripada Lončariču. Koledarja je ostalo le še manjša količina in je še v prodaji.
Odziv kupcev na koledarja za leto 2020 je dober, veliko zadovoljstva in pohval. Zanimanje in prodaja koledarja na splošno je bilo primerljivo z lanskim. V povprečju so redni kupci naročali enako količino koledarjev kot lani, prav tako smo pridobili nekaj novih kupcev, nekaj pa se jih letos ni odločilo kupiti. S prodajo koledarja je sodeloval tudi g. Thaler, ki je bil zadovoljen z odzivom strank na koledar, prav tako s prodajo. Veliko koledarjev se je prodalo tudi preko distribucije Avrora. Na splošno prodaja koledarja iz leta v leto upada.
V bodoče pri pripravi koledarjev za naslednje leto je po odzivu in izkušnjah vredno upoštevati naslednje:

- **Cena**. Koledar naj bo pripravljen s čim manj stroški, da lahko dosežemo čim nižjo prodajno ceno, v kateri pa mora biti dovolj manevra za popuste, s katerimi še najbolj privabimo in obdržimo kupce. Popust je velikokrat stranki pomembnejši od cene.
- **Kvaliteta**. Kljub nižanju stroškov, mora kvaliteta ostati na istem nivoju.
- **Promocija**. S promocijo in z iskanjem novih kupcev moramo začeti dovolj zgodaj (novi kupci naj se iščejo celo leto) in dovolj agresivno, pospešeno pa konec avgusta, septembra in začetek oktobra. Zadnji del leta pa naj se glede na količinsko stanje prilagodi ponudba – če koledarji ostajajo, naj se kupce dodatno vzpodbudi (osebni kontakt, maili, telefoni, dodatni popusti, akcije,..).

- **Dodana vrednost**. Predlogi za izlete, razglednice, seznami koč,… ideja, da bi vsako leto z nečem popestrili koledar, ga s tem naredili unikatnega in posebnega (recepti, oprema, igre, pesmi, zanimivosti, živali, osebe, zgodovina, popusti na izdelke s Planinske trgovine, …)
- **Fotografije z nabora fotonatečaja #LjubimGore.** Za nabor kvalitetnih fotografij bomo tudi v bodoče uporabili tudi fotografije, ki so prispele na fotonatečaj #LjubimGore. Tako bomo dobili večji spekter fotografij in poskusili izdelati atraktiven koledar 2021.

2. RAZPISI

Pomembnejša naloga strokovne službe je pregled zakonodaje in objav v Uradnih listih ter seznanjanje z novostmi in objavami organe PZS in društva. Na podlagi teh informacij je strokovna služba pripravila razpisno dokumentacijo za prijavo na javne razpise. V letu 2019 smo sodelovali na že klasičnih razpisih Ministrstva za šolstvo in šport, Fundacije za šport, Urada RS za mladino, Zavoda Planica in Eko sklada. Sodelovali smo tudi na novih razpisih: ERAZMUS+, LIFE, INTERREG SLO AUT, FIHO, EU razpisi (ESS, Skladi ESI). Na vse navedene razpise smo prijavili 55 različnih programov in projektov. Za nekatere prijave na razpise še čakamo na rezultate.

Nosilec razpisa	Zadeva	Naslov prijave
Ministrstvo za šolstvo za šport	Letni program športa	*Delovanje nacionalnih panožnih športnih zvez*
		Mednarodna dejavnost nacionalnih panožnih športnih zvez - članstvo
		PRIPRAVE IN NASTOPI DRŽAVNIH ČLANSKIH REPREZENTANCPLANINSTVO - ALPINIZEM
		PRIPRAVE IN NASTOPI DRŽAVNIH ČLANSKIH REPREZENTANCPILANINSTVO - ŠPORTNO PLEZANJE
		PRIPRAVE IN NASTOPI DRŽAVNIH ČLANSKIH REPREZENTANCPLANINSTVO - TEKMOVALNO LEDNO PLEZANJE
		PRIPRAVE IN NASTOPI DRŽAVNIH ČLANSKIH REPREZENTANCPLANINSTVO - TEKMOVALNO TURNO SMUČANJE
		PRIPRAVE IN NASTOPI DRŽAVNIH REPREZENTANC OTROK IN MLADINE-PLANINSTVO - ALPINIZEM
		PRIPRAVE IN NASTOPI DRŽAVNIH REPREZENTANC OTROK IN MLADINE-PLANINSTVO - ŠPORTNO PLEZANJE
		CELOLETNI ŠPORTNO REKREATIVNI ROGRAMI, KI IMAJO VISOKO POZITIVEN ZDRAVSTVENI UČINEK-Vseslovenski program planinstva
	Teden vseživljenjskega učenja	Programi in dejavnosti izobraževanja odraslih
Fundacija za šport – 24 različnih programov	D1	programi nacionalnih reprezentanc KA
		programi nacionalnih reprezentanc KŠP
	D 2	programi nacionalnih reprezentanc KA
		programi nacionalnih reprezentanc KŠP
	D3	PLANINSKA TABORJENJA IN VEČDNEVNA BIVANJA MLADIH V GORSKEM SVETU 2019
		OSNOVNI IN DODATNI PROGRAM PLANINSKE DEJAVNOSTI MLADIH V LETU 2019
		PLANINSKA ŠOLA - OSNOVA ZA VARNO HOJO V GORE 2019
		Planinstvo za invalide
		Slovenija pleza

		Planinstvo za tretje življenjsko obdobje
		Slovenija planinari
		Skupaj se srečujmo na planinskih poteh
	D4	Športno plezalni živ žav
		Oživimo slovenska naravna plezališča
		Srečanje alpinistov ob 40. letnici prvega slovenskega vzpona na Everest
		Dan slovenskih planinskih doživetij
		Slovenska turno kolesarska pot v enem dnevu
	Objekti	OBNOVA PLANINSKIH POTI V SLOVENIJI V LETU 2019
		OPREMLJANJE IZHODIŠČ IN KRIŽIŠČ PLANINSKIH POTI Z USMERJEVALNIMI IN OPOZORILNIMI TABLAMI V LETU ...
		Označitev slovenske turno kolesarske poti - II. faza
		OBNOVA SLOVENSKE PLANINSKE POTI IN RAZŠIRJENE SLOVENSKE PLANINSKE POTI V LETU 2018
		Obnova slovenskih plezališč za leto 2019
	Založništvo	Planinski vestnik
		TISTA LEPA LETA
		DOLOMITI
		JULIJSKE ALPE: OSREDNJI DEL
	RR	Modul tekmovanja v športni panogi planinstvo
Zavod za zaposlovanje		Usposabljanje na delovnem mestu
Zavod Planica	Program šolskih športnih tekmovanj	Za tekmovanje Mladina in Gore, šolsko prvenstvo OŠ in SŠ v športnem plezanju,
Eko sklad		Izboljšanje energetske učinkovitosti planinskih objektov
Agencija RS za raziskovalno dejavnost		Planinski vestnik
ERAZMUS +		EUMA – improvement of good governance of climbing and mountaineering in Europe
LIFE		Sustainhuts
INTERREG		Alpe Adria regija doživetij
Urad za mladino		Zaposlitev na področju mladinskega dela
		Programi mladinskega dela
Občinski razpisi		Akcija Gluhi strežejo v planinskih kočah, inkluzijski pohodi
Evropski strukturni in investicijski sklad		VrH Julijcev
Ministrstvo za javno upravo		Sofinanciranje projektov, ki so izbrani na EU razpisih (Sustainhuts)
		NVO Navigator
Ministrstvo za okolje in prostor		Alpska konvencija – Gorniške vasi
Ministrstvo za zdravje		Planinstvo za invalide
		Gibanje v naravi za zdravje
Fundacija za financiranje invalidskih in humanitarnih		Planinstvo za invalide

organizacij		
MIZŠ, ESS		Usposabljanje strokovnih delavcev v športu 2018 - 2022

Prijave na razpise in zahtevana poročila so iz leto v leto zahtevnejša in zahtevajo večjo mero strokovnosti. Odobrena sredstva iz razpisov smo pridobili šele po oddanih poročilih.

3. INFORMATIZACIJA

Strokovna služba se vseskozi trudi za posodabljanje organizacije dela, predvsem na informacijskem področju. V letu 2011 smo po obsežnem zbiranju ponudb in različnih tehnoloških rešitev izbrali ponudnika informacijskega sistema PZS, ki smo ga poimenovali Naveza.
Ves čas se izvajajo tudi manjše nadgradnje obstoječega informacijskega sistema. V letu 2019 je bil poudarek na urejanju evidenc strokovnih kadrov, ki je bila tudi osnova za vpis v razvid strokovno izobraženih in usposobljenih delavcev v športu.

V letu 2019 so vsa društva uporabljala informacijski sistem Naveza. V njem so bili zabeleženi tudi vsi član PZS, ki jih je bilo 61.523. Bilo je nekaj izboljšav in novosti, ki olajšajo delo društvenim administratorjem.

4. POMOČ DRUŠTVOM IN ČLANOV PZS Z INFORMACIJAMI S PODROČJA ČLANARINE IN PORTALA NAVEZA

V letu 2019 smo organiziral en posvetov v zvezi s planinskim informacijskim sistemom Naveza, da smo društvenim delavcem predstavili novosti v živo. Drugače novosti predstavljamo s pošiljanjem navodil administratorjem po društvih. Informacije o dopolnitvah smo vključili v jesenske posvete za planinska društva.
Za pomoč društvenim administratorjem pri uporabi informacijskega sistema Naveza je bil na voljo e-naslov portal@pzs.si in dve mobilni telefonski številki, ki sta načeloma dosegljivi vsak dan med 8. in 20. uro. Pomoč sta nudila Matjaž Šerkezi in Damjan Omerzu. Največja potreba po pomoči in svetovanju je bila v začetku leta, ko se je vključevalo veliko število novih društev in na koncu leta, ko se oddaja obračun.
Čez celo leto poteka tudi pomoč planinskim društvom za vnos podatkov v portal Naveza, ki smo ga nadgradili in v določenih stvareh poenostavili. Pomoč poteka 24/7.
Poleg svetovanja in pomoči o informacijskem sistemu Naveza se je društvom in članom tudi svetovalo in odgovarjalo na področju ugodnosti članstva in zavarovanja. Na spletni strani smo objavljali in zbiral vsa pogosta vprašanje in pripravljali ustrezne odgovore na njih.
Tekom leta je največ dela na portalu Naveza, ki ga ves čas posodabljamo in prilagajamo uporabnikom v smeri poenostavitve delovanja in zanesljivosti. Veliko energije je bilo vloženo v pripravo spletne članarine in vzpostavitvi web servisov. Enako velja za celoten računovodski del.

5. OPTIMIRANJE STROŠKOV

Na nabavnem poslovanju smo se z vsemi večjimi ponudniki posebej dogovarjali in pogajali za cene. Redno smo tudi spremljali ponudbe novih paketov na področju mobilne telefonije in jih po potrebi spreminjali. Objavili smo razpis za izbor ponudnika prenove spletne trgovine.

6. SODELOVANJE NA PRIREDITVAH

Planinska zveza Slovenije je sodelovala na naslednjih sejmih in prireditvah, na teh dogodkih smo predstavljali našo dejavnost in prodajali edicije, izdane v Planinski založbi.
Seznam prireditev:

- sejem Alpe Adria Naturo, Gospodarsko razstavišče, Ljubljana, januar 2019,
- 13. mednarodni festival gorniškega filma Domžale, Cankarjev dom, februar 2019,
- Dan slovenskih planincev, Lisca, junij 2019,
- tekma svetovnega pokala v športnem plezanju v težavnosti, Kranj, september 2019,
- Knjižni sejem v Cankarjevem domu, november 2019.

7. TRŽENJE

V letu 2014 smo izbirali novega distributerja za prodajo naših izdelkov na terenu, to je podjetje Avrora AS. V letu 2019 smo nadaljevali z izvajanjem programa trženje različnih skupin izdelkov pri različnih kupcih. V letu 2019 smo izvedli več prodajnih akcij pri DZS, MK, Pošti Slovenije, Petrolu in pri lokalnih turističnih organizacijah.

Poleg navedenega smo izvali še več akcija za promocijo blagovne znamke Planinske založbe PZS. Prav tako smo izvedli promocijske akcije za spodbujanje večje prodaje Planinskega vestnika.

Splošno
- Pošiljanje komercialnih obvestil
- Pošiljanje vlog za oglaševanje
- Tesnejše sodelovanje z Uredniškim odborom (OZI)

Prodajne akcije
- Širitev baze za komercialna obvestila s pomočjo nagradnih kuponov na stojnicah
- Nadaljevanje akcije Izdelek tedna in meseca, prilagojena stanju zalog
- Priprava novih prodajnih akcij za izdelke, ki se slabše prodajajo

Prodajna mesta
- Iskanje novih prodajnih mest in pospeševanje prodaje na že obstoječih (TICi, športne trgovine, knjigarne, planinske koče …)
- Seznam prodajnih mest
- Vzpostavitev mailing liste prodajnih mest
- Redno obveščanje prodajnih mest o novostih in drugih akcijah (mesečno)
- Pospeševanje prodaje na terenu (obiski prodajnih mest, usklajevanje …)
- Dogovarjanja o nadgradnji sodelovanja z društvi s kočami
- Priprava obvestila za društva s kočami o prvi pomoči in spalnih rjuhah

Sodelovanje na prireditvah, sejmih, stojnicah
- Sejem Alpe Adria Naturo Gospodarsko razstavišče, Skupščina PZS v Mariboru, Slovenski dnevi knjige, Dan Slovenskih planincev na Lisci, Slovenski knjižni sejem Cankarjev dom,
- Priprava in izvedba enostavnejšega sistema prejema in vračanja edicij in drugih izdelkov s prireditev, sejmov in stojnic

Spletna trgovina
- Priprava predloga sprememb spletne trgovine
- Izbor izvajalca za novo spletno trgovino
- Prva testiranje spletne trgovine

Planinski vestnik
- Promocija na stojnicah, prireditvah, sejmih
- Preverjanje možnosti širitve prodajne mreže po kioskih in drugih prodajnih mestih
- Redna mesečna priprava seznama oglaševalcev za PV, urejanje oglasov, kontaktiranje z oglaševalci, zbiranje in posredovanje oglasov tehničnemu uredniku
- Iskanje oglaševalcev za Planinski vestnik

8. RAČUNOVODSKO IN ADMINISTRATIVNO DELO

ČLANARINA

Društvom so bile na osnovi števila članov leta 2018 poslane članske znamkice za leto 2019. Zaradi povečanega članstva so društva znamkice naročala tudi med letom. Račune za članarino smo društvom pošiljali enkrat mesečno, in sicer za vpisane člane v Navezo v predhodnem mesecu. Število včlanjenih oseb preko spleta, Petrola in na sedežu PZS se je povečalo v primerjavi s preteklimi leti. Zaradi hitrejšega in predvsem sprotnega obveščanja društev o plačanih članarinah preko prodajnih poti PZS smo se odločili za nov način obračuna članarine. Ta naloga se je izkazala za tehnično zelo zahtevno, zato je trajalo precej časa, da smo prišli do rešitve. Prvi obračun po novem načinu je narejen za mesec avgust. Članom društev je bila tako kot v preteklih letih omogočena sklenitev dodatnega zavarovanja »tujina AS«, zato smo nadaljevali evidentiranje plačil in usklajevanje z zavarovalnico. Na osnovi zavedenih članov v Navezi in vrnjenih znamkic je bil narejen zaključni obračun članarine. Izdelano je bilo tudi vsakoletno poročilo o članstvu in statistika v primerjavi s preteklim obdobjem.

BLAGAJNIŠKI IN PLAČILNI PROMET
Redno se je izvajalo blagajniško poslovanje in knjiženje izpiskov transakcijskih računov. Računovodska služba je zadolžena tudi za evidentiranje najemov službenega vozila in obračunavanje stroškov, povezanih z njim. Prav tako so se kontrolirali in izplačevali potni stroški po potnih nalogih zaposlencev in prostovoljcev. Za posamezne komisije so bili po nalogih strokovnih sodelavcev izdani računi (razen za planinsko trgovino), likvidirani in kontirani vsi prejeti računi, opravljena plačila računov (tudi medsebojne poravnave, če so bile možne), obračunani in izplačani so bili avtorski honorarji, za nove avtorje prispevkov v Planinskem vestniku so bile pripravljene pogodbe. V skladu z računovodskimi pravili so bili novembra partnerjem poslani izpisi odprtih postavk na zadnji dan oktobra, da so se uskladile terjatve in obveznosti.

RAČUNOVODSTVO
V skladu z računovodskimi pravili so bili novembra partnerjem poslani izpisi odprtih postavk na zadnji dan oktobra, da so se uskladile terjatve in obveznosti.
Samo knjiženje računov, blagajne in evidenco osnovnih sredstev po pogodbi ureja računovodski servis, prav tako tudi obračun plač in obračun DDV. V sodelovanju z računovodskim servisom je bilo izdelano končno poročilo po stroškovnih nosilcih z obrazložitvami in analizami za upravni odbor in skupščino. Pripravljeno je bilo obsežno poročilo za revizijo, AJPES in FURS.

USTANOVA SKLAD OKREŠELJ
Za Sklad Okrešelj je računovodska služba tako kot prejšnja leta opravljala plačilni promet in knjigovodstvo ter izdelala finančne podatke za AJPES in FURS, prav tako tudi medletna poročila.

DRUGO
V sodelovanju s strokovnimi sodelavci so bila pripravljena finančna poročila za odobrena sredstva Fundacije za šport, sredstva iz letnega programa športa, sredstva Urada za mladino. Računovodstvo je sodelovalo pri pripravi finančnih poročil za projekte (Alpe Adria regija doživetij, Life Sustainhuts, Vrh Julijcev). Začeli smo tudi črpati evropska sredstva za usposabljanje strokovnih delavcev.

FINANČNI NAČRTI
V skladu z internimi akti je bil z vodstvom in strokovnimi sodelavci pripravljen rebalans finančnega načrta za leto 2019, ki ga je potrdil upravni odbor. Do skupščine je bil pripravljen okvirni finančni načrt za leto 2020. Podrobni finančni načrt za leto 2020 smo pripravili skupaj s strokovnimi sodelavci in je bil potrjen na januarski seji upravnega odbora.

FINANČNA POROČILA
Izdelano je bilo končno poročilo z obrazložitvami in analizami za upravni odbor in skupščino. Pripravljeno je bilo obsežno poročilo za revizijo, AJPES in FURS. Izkaz uspeha in bilanca stanja sta bila narejena po standardih in skrbnosti dobrega gospodarjenja s prikazom pridobitne in nepridobitne dejavnosti.

REVIZIJA
Po zakonu o društvih smo zavezani za vsakoletni revizijski pregled, katerega opravi zunanja revizija. Za revidiranje računovodskih izkazov smo podpisali triletno pogodbo z revizijsko hišo BDO revizija. Računovodska služba pri pregledu tesno sodeluje, skupaj z računovodskim servisom pripravlja dokumentacijo, pojasnjuje ter informira o posebnostih. Računovodska služba je skupaj s strokovnimi sodelavci sodelovala z nadzornim odborom, pripravila gradiva in pojasnila.

FINANČNO PODROČJE DELA
Na finančnem področju smo skrbeli za likvidnost poslovanja (prilivi, odlivi, vezava sredstev), usklajevali in sprotno seznanjali posamezne komisije o prilivih in možnostih porabe v okviru prejetih sredstev.
Še posebno pomembna je vsakodnevna skrb za likvidnost in tekoč dotok sredstev. Po potrebi je pripravljen pregled odprtih postavk pri izdanih in prejetih računih, izdaja opominov neplačnikom, telefonski kontakti ter usklajevanje in prijava izvršb za neplačane račune preko sodišča.

DELO V GLAVNI PISARNI

V glavni pisarni je bilo sprejetih, pregledanih, vpisanih v program Naveza, natisnjenih ter posredovanih planinskim društvom 700 priznanj PZS (pisnih pohval, častnih znakov, jubilejnih listin, spominskih plaket in svečanih listin). Izdanih je bilo 270 potnih nalogov in 35 naročilnic. Sprejete so bile vse stranke, ki dnevno prihajajo na PZS (povprečno preko 30 dnevno) in vsi telefonski klici (povprečno dnevno preko 90). V Navezo je bilo vpisane 7972 vhodne pošte ter 1582 izhodne pošte. Izdani in obračunani so bili potni nalogi za predsedstvo, MDO-PD je, Upravni odbor, Nadzorni odbor, Raziskovalno skupino in za zaposlene. Izdane so bile naročilnice in potni nalogi po nalogu predsednikov Meddruštvenih odborov PD. Redno je bilo vsakodnevno usklajevanje dela za predsednika, podpredsednike in generalnega sekretarja glede na aktualno planinsko tematiko. Preko glavne pisarne poteka naročanje pisarniškega materiala ter nekaterih drugih stvari za PZS (vzdrževanje objekta, značke za priznanja…). Pripravljena in izdana je bila priložnostna brošura ob svečani podelitvi najvišjih priznanj PZS v letu 2019. Pripravljena so bila vsa gradiva in operativno delo za 5 sej Upravnega odbora PZS, 5 sej Nadzornega odbora ter 1 skupščino PZS. Za vse so bili izdelani zapisniki in posredovani sklepi notranjim in zunanjim institucijam. Preko glavne pisarne je potekala tudi pomoč pri so-organizaciji Skupščine PZS v Mariboru in Svečane podelitve najvišjih priznanj PZS za leto 2019 v Laškem. Prav tako je bil napisan zapisnik skupščine. Na Dnevu slovenskih planinskih doživetij 2019, ki je potekal na Lisci so bili moja skrb praporščaki, prav tako pa je bil napisan zapisnik zbora praporščakov. V letu 2019 sta bila izvedena dva sestanka koordinacije Meddruštvenih odborov, pri katerih sem sodelovala.
Pregledanih, izpolnjenih in odposlanih je bilo 31 zahtevkov za prijavo nezgode, 1 za povračilo stroškov in 6 za prijavo smrti. Zahtevki so bili za zavarovalnico Adriatic Slovenica. Urejene so bile vse potrebne kadrovske zadeve, izdani sklepi o dopustih, letni plan dela, izdane napotnice za zdravniške preglede…
Uspešno sem sodelovala pri projektu Zdravju prijazna organizacija.

9. DELO STROKOVNIH DELAVCEV

Poročilo za komisije, ki jih pokriva **Dušan Prašnikar**.

Gospodarska komisija
Delo je bilo usmerjeno v nudenje strokovne in administrativne pomoči izvršnemu odboru GK (v letu 2019 so bile izvedene tri redne seje) in Strokovnemu odboru za visokogorske koče, tehnično-administrativna pomoč Svetovalni pisarni ter ostalo strokovno in organizacijsko delo področja dela gospodarske komisije.

- Izdelava zapisnikov sej (skupno 3).
- Organizacija in izvedba Konference o planinskem gospodarstvu in Zbora gospodarjev, vključno s poročilom in zapisnikom, 2.2.2019.
- Družinam prijazna planinska koča: izvedba razpisa; 3 vloge za nov certifikat, 13 vlog za podaljšanje, ogled koč, preverjanje dokazil, poročilo, izvedba certifikatov.
- Okolju prijazna planinska koča: izvedba razpisa, 2 vlogi za nov certifikat, 3 vloge za podaljšanje, ogled koč, preverjanje dokazil, poročilo, izvedba certifikatov.
- Vzorčenje odtočne vode iz malih čistilnih naprav v planinskih kočah (4x), sestanki s partnerji.
- Stalna podpora delovanju Svetovalne pisarne PZS za planinske koče.
- Sodelovanje s Slovensko vojsko; helikopterski naleti: izvedba razpisa, prijave za 12 koč in dodatno 2, izbor vlog, koordinacija izpeljave naletov; Civilno-vojaško sodelovanje: vloge, poročila, izvajanje spanja vojakov na kočah.
- Sodelovanje pri pripravi pripomb in predlogov PZS na zakonodajo, ki posega v delovanje GK.
- Usposabljanje oskrbnikov planinskih koč (23.-24. 4. 2019) in Usposabljanje za gospodarje planinskih koč (16. 11. 2019), Ekskurzija za gospodarje koč (19. 10. 2019): izdelava programa, sestanki z izvajalci, razpis in izvedba.
- Promocijske aktivnosti za planinske koče: sejem Natour Alpe Adria, Ljubljana, 30. 1. - 2. 2. 2019; sejem Naturo Gornja Radgona, 14. – 14. 4. 2019) – celotna organizacija in izpeljava predstavitve PZS; izvedba ponatisa in distribucije trgank o planinskih kočah; sodelovanje pri izvedbi sporočil za medije, vezana na planinsko gospodarstvo (6x), priprava člankov za medije, dajanje izjav za tv in radijske medije.
- Naj planinska koča: sodelovanje pri izvedbi akcije v sodelovanju s Siolom.

- Specializacija planinskih koč za kolesarske nastanitvene objekte, izvedba razpisa, 1 vloga, izvedba.
- Ocenitev projektov PD-jev (5) na razpis FŠO za področje planinskih objektov.
- Urejanje podatkovne baze GK in planinskih koč.
- Priprava podatkov za CAA (reciprociteta in ostalo), sestanek komisije CCA za koče in poti 25.-26.6.2019.
- Pritožbe nad planinskimi kočami, odgovarjanje, komunikacija s PD-ji, analiza pritožb.
- Sodelovanje pri aktivnostih pomoči PZS glede pogorelega Kocbekovega doma na Korošici in Frischaufovega doma na Okrešlju.
- Sodelovanje pri dogovarjanjih za poslovno sodelovanje s podjetjem Meblo glede opremljanja planinskih koč z jogiji.
- Sodelovanje pri pripravi podatkov in gradiv za objavo na spletni strani PZS in za medije.
- Odgovarjanje in svetovanje, telefonsko in pismeno, glede informacij o planinskih kočah in poteh (preko 80).
- Komunikacija s ponudniki storitev in opreme za planinske koče.
- Udeležba na dogodkih, ki neposredno vplivajo na delovanje planinskih koč.
- Izdelava arhiva dokumentov GK v PDF obliki.

Komisija za varstvo gorske narave

Osnovno delo je predstavljalo nudenje strokovne, administrativne in organizacijske pomoči izvršnemu odboru KVGN (v letu 2019 so bile izvedene štiri redne seje).

- Priprava in pomoč pri izvedbi usposabljanj KVGN: seminar za VGN, 3 deli: 11.-12.5., 22.-23.5., 8.-9.6. in zaključek: 21.-22.9., licenčno izpopolnjevanje VGN (16.3.).
- Administrativna pomoč pri izvedbi tečajev za gorsko stražo (4x).
- Organizacijska pomoč izvedbe Zbora odsekov VGN (16.3.).
- Organizacijska in tehnična pomoč izvedbe srečanja VGN in gorskih stražarjev (21.-22.9.).
- Pomoč in koordinacija gostovanj razstave Narava gorskega sveta.
- Pomoč pri predstavitvi KVGN na Dnevu slovenskih planinskih doživetij.
- Pomoč pri odzivih KVGN glede nedovoljenih posegov v gorsko naravo.
- Urejanje podatkovne baze KVGN.
- Administracija prejemnikov značk za pot Karla in Žige Zoisa.
- Logistična izpeljava razdelitve dveh strokovnih priročnikov.
- Izvedba diplom dr. Angele Piskernik.
- Sodelovanje pri izvedbi novinarske konference o varovanih vrstah in rastiščih.
- Priprava podatkov in gradiv za objavo na spletni strani PZS in za medije.
- Odgovarjanje in svetuje, telefonsko in pismeno, glede naravovarstvenih vsebin, vezanih na delovanje PZS.
- Izdelava arhiva dokumentov KVGN v PDF obliki.

Projekti in razpisi

- LIFE Sustainhuts (program LIFE+): vodenje projekta s strani partnerja PZS, sestanki s partnerji v Sloveniji, redni telefonski sestanki s partnerji, koordinacija s planinskimi društvi, koordinacija aktivnosti za izvedbo investicije za Pogačnikov dom, dogovori in pregled tretje koče v Sloveniji za izvedbo investicije (Dom Valentina Staniča), aktivnosti diseminacije projekta, pomoč pri izvedbi konference, izdelava poročil in dokumentov za potrebe izvajanja projekta.
- Alpe Adria Karavanke/Karawanken: vodenje projekta s strani partnerja PZS, sestanki s projektnimi partnerji v Sloveniji in Avstriji, aktivno delo pri izvajanju določenih aktivnosti: izvedba turnokolesarske poti Trans Karavanke, usposabljanje za oskrbnike koč, usposabljanja za vodnike in mlade o Karavankah, izboljšanje posameznih odsekov planinskih poti v Karavankah, izvedba turnokolesarskega in pohodniškega dogodka, sodelovanje pri izdelavi vmesnih poročil.
- Gorniške vasi/Bergsteigerdörfer: sodelovanje pri dogovarjanjih za izvedbo projekta v Sloveniji, pomoč občini Luče pri splošnih aktivnostih za vstop v omrežje, izdelavi brošure in organizaciji slovesnosti ob vstopu, sodelovanje na skupščini in sestankih omrežja in partnerjev, tako v Sloveniji kot v Avstriji, sodelovanje v delovni skupini omrežja. Izdelava projektne naloge o gorniških vaseh v Sloveniji za MOP.
- VrH Julijcev: vodenje projekta s strani partnerja PZS, sestanki s partnerji in v okviru Projektnega sveta, aktivno delo pri izvajanju določenih aktivnosti: sanacija delovanja čistilne naprave pri Koči pri Triglavskih jezerih (tudi član strokovne skupine), komunikacija o projektu znotraj članstva PZS in navzven, začetne

aktivnosti za izvedbo informacijskih točk v izbranih planinskih kočah, začetne aktivnosti pri usmerjanju obiska in urejanju planinskih poti, vezano na mirna območja, sodelovanje pri poročanju v projektu.
- Sodelovanje pri aktivnostih za pripravo posebnega razpisa MGRT za ekološko in snovno sanacijo planinskih koč.

Ostalo
- Sodelovanje na sestankih (3x) in dogovarjanjih glede tromejnega planinskega sodelovanja Slovenija-Avstrija-Italija in promociji pohodne poti Julijusa Kugyja.
- Izdelava zgibanke Odgovorno in varno čez planinske pašnike, po predlogi avstrijske zgibanke.
- Logistika izvedbe knjižice Vozni redi v Alpah 2019.

Poročilo Katje Maček, ki je zaposlena na projektih.

PROJEKT ALPE ADRIA KARAVANKE/KARAWANKEN (delež zaposlitve na projektu: 50 %)
- Uvajanju v delo na projektu.
- Poročanje o projektu – pripravljanje dokumentacije za oddajo zahtevkov za izplačilo sredstev.
- Pripravljanje poročil in objav o dogodkih v okviru projekta.
- Obveščanje o dogodkih.
- Udeležba na sestankih partnerjev v zvezi z aktivnostmi v okviru projekta.
- Priprave na sejem Naturo v Gornji Radgoni ter nato delo na stojnici PZS - predstavljanje splošnega dela PZS ter projekta Alpe Adria Karavanke/Karawanken.
- Pomoč pri organizaciji usposabljanja za vodnike po Karavankah na temo rastlinstva v Karavankah.
- Pomoč pri organizaciji pohodniškega dogodka na Golici.
- Pomoč pri organizaciji dnevov kolesarskih doživetij – Vodenje po TK poti Trans Karavanke.
- Organizacija usposabljanja za mlade o Karavankah na Zelenici.
- Pripravljanje idejne zasnove ter koordinacija pri snemanju promocijskih filmov o pohodništvu in kolesarjenju v Karavankah.
- Pripravljanje idejne zasnove in vsebine za promocijske brošure o pohodništvu, kolesarjenju in zimskih aktivnostih v Karavankah.
- Sodelovanje pri pripravi turističnih produktov za območje Karavank.

PROJEKT VrH JULIJCEV (delež zaposlitve na projektu 50 %)
- Uvajanje v delo na projektu.
- Poročanje o projektu – pripravljanje dokumentacije za oddajo zahtevkov za izplačilo sredstev.
- Udeležba na sestankih partnerjev projekta.
- Obveščanje o dogodkih v zvezi s projektom.
- Aktivnosti v zvezi z vključevanjem varuhov gorske narave v aktivnosti projekta.

OSTALE AKTIVNOSTI
- Pomoč pri izvedbi licenčnega izpopolnjevanja za varuhe gorske narave ter zbora KVGN.
- Vnašanje prostovoljskih aktivnosti za leto 2018 za KVGN in GK.
- Udeležba na Dnevu slovenskih planinskih doživetij na Lisci.
- Priprava slovenske zgibanke Varno čez planinske pašnike.
- Pripravljanje vsebine za zgibanko Družinam prijazne planinske koče.
- Udeležba na tekmovanju v športnem plezanju v Kranju.
- Pomoč pri aktualni zadevah v zvezi z GK in KVGN.

Mladinska komisija: nudenje strokovne in administrativne pomoči Izvršnemu odboru MK, Strokovnemu odboru za orientacijo, Strokovnemu odboru za delo z mladimi, Strokovnemu odboru za delo mladih - seminarji, izpopolnjevanja, posveti, programa Ciciban planinec in Mladi planinec, Planinska šola (v programih Ciciban planinec je bilo podeljenih 1457 markacij, 1020 apolonov, 685 sviščev ter 342 dnevnikov Mladi planinec 1 in diplom Ciciban planinec, v programu Mladi planinec pa je bilo razdeljenih 502 bronasta, 213 srebrnih in 100 zlatih znakov ter diplom Mladi planinec. Izvedene so bile 3 planinske šole z 89 udeleženci), pomoč in sodelovanje pri tekmovanju Mladina in gore (tri regijska in državno tekmovanje), realizacija razpisa in razdelitev sredstev Mladinske komisije za planinska

taborjenja in zimovanja, ki so bila pridobljena iz razpisov FŠO in Urada RS za mladino, realizacija razpisa za prevoze SV, administrativna pomoč pri upravljanju PUS Bavšica, pomoč pri izvedbi sej in Zbora mladinskih odsekov, registracija mentorjev PS, vodenje registra kadrov, nudenje pomoči Programskemu svetu PUS Bavšica, pomoč pri upravljanju s tabornim prostorom Mlačca, pomoč pri pripravi vlog na razpise (Fundacija za šport, Urad RS za mladino, Zavod za šport Planica) ter poročil, nudenje informacij. Obseg dela za Mladinsko komisijo se je v letu 2019 povečal, kajti delež dela, ki naj bi ga opravili prostovoljci, se je občutno zmanjšal.
Delo na področju **Vodniške komisije**: sodelovanje s Strokovnim odborom za usposabljanje ter Strokovnim odborom za kategorizacijo in registracijo: pomoč pri izvedbi vseh usposabljanj (v letu 2019 so bili izvedeni 4 tečaji za VPZS s 68 udeleženci, 8 izpopolnjevanj v snežnih razmerah z 202 udeležencema, 19 izpopolnjevanj v kopnih razmerah s 453 udeleženci), registracija vodnikov PZS (registriranih 1431), pomoč pri izvedbi sej in Zbora predstavnikov vodniških odsekov PD, vodenje registra kadrov, pomoč pri pripravi priznanj VPZS, pomoč pri pripravi usklajevanja za inštruktorje planinske vzgoje, ki se ga je udeležilo 25 IPV in predavateljev, pomoč pri reševanju posebnih primerov, nudenje informacij vodnikom in društvom. Obseg dela za Vodniško komisijo se je v letu 2019 močno povečal; predvsem zaradi koriščenja evropskih sredstev.
Drugo delo: pomoč pri izvedbi Skupščine PZS ter drugo delo po nalogu GS.

Področje strokovnega dela, ki ga pokriva Matjaž Šerkezi, ki je zadolžen za komisije:

- Komisija za alpinizem
- Komisija za turno kolesarstvo
- Odbor za usposabljanje in preventivo
- Odbor gore in varnost

Vodja učnega središča, katerega namen je v celoti pokriti strokovno delo na področju usposabljanj in preventive.
Za vse komisije opravljam administrativna in strokovna dela.
Obseg: pošiljanje pošte, priprava dopisov, urejane licenc, kategorizacija v aplikaciji Športniki, vnos podatkov v sistem ŠPAK za usposabljanje kadrov, priprava gradiva, svetovanje, zavarovanje, pisanje strokovnih člankov s področja alpinistične tehnike in gorništva, urejanje letalskih kart, potnih nalogov, naročilnic, priprava poročil za PZS; MIZŠ, Fundacijo za šport, vnos rezultatov s tekem v aplikacijo Športniki …
Sodelovanje pri vsebini pri prijavah na razpise.

- Priprava prijav za MIZŠ (LPŠ), FŠO.
- Posodobitev brošure Slovenci v Himalaji in sodelovanje pri pripravi Zbornika Slovenski alpinizem.
- IT PZS: od zbiranja ponudb, idej, posvetov…
- Sodelovanje z vsemi komisijami, priprava predavanj zanje v zvezi z usposabljanji, sodelovanje na forumih, tujimi organizacijami (BMC, OEAV, DAV …), oblikovanje letakov, brošur v programu .ai, .cd, organizacija usposabljanj.
- Pisanje strokovnih člankov iz planinstva in člankov na temo Varneje v gore.

Sem član Mountaineering Commision pri UIAA in član skupine za tehnične standarde (Technical Standard panel) pri MC UIAA. V letu 2019 sem se udeležil seje na Cipru.
Čez celo leto poteka pomoč planinskim društvom za vnos podatkov v portal Naveza, ki smo ga nadgradili in v določenih stvareh poenostavili. Pomoč poteka 24/7.
V okviru svojega dela ves čas sodelujem pri različnih projektih PZS kot so novele pravilnikov, smernice na področju športa in planinstva ...
V letu 2019 smo izpeljali dve zelo obiskani tiskovni konferenci usmerjeni v področje preventive in varnejšega obiskovanja gora in obe v naravnem okolju.
Leto 2019 je bilo tudi v celoti posvečeno pripravi in uskladitvi programov usposabljanja z novim Zakonom o športu, kar smo v sredi leta uspešno realizirali. V skladu s tem smo tudi uredili baze strokovnih kadrov (cca 10 000) iz celotnega obdobja delovanja PZS na področju usposabljanj in jih uvozili v Navezo. Pozvali planinska društva za potrditev in uskladitev podatkov in začeli z vpisi v razvid strokovno izobraženih in usposobljenih strokovnih delavcev v športu.
16. 1. smo organizirali posvet v zvezi z usposabljanji in predstavili smernice in usmeritve vodstvom planinskih društev.
29. 1. je bil organiziran sestanek z vsemi našimi športniki zaposlenimi v državni upravi, kjer smo jim predstavili naše usmeritve in težnje v prihodnosti.
30. 1. smo organizirali uspešno podelitev priznanj najboljšim športnikom v panogi planinstvo.

30. 3. sem sodeloval pri seminarju Smučarske zveze Slovenije za področje preventive pred snežnimi plazovi in prve pomoči na Krvavcu.
22. 5. je bil na PZS organiziran posvet za Navezo.
1. 6. smo uspešno izpeljali projekt STKP1dan, ko smo v celoti po etapah prevozili celotno Slovensko turno kolesarsko pot.
8. 10. smo s strokovno službo izvedli tečaj varnejšega gibanja po zavarovanih plezalnih poteh in prvo pomoč.
11. in 12. 10. sva z Damjanom Omerzujem kot predavatelja sodelovala pri izvedbi seminarja za Mentorje planinskih skupin katerega program smo v letu 2019 prenovili in uspešno prijavili v sistem Katis.
22. 10. sem sodeloval na okrogli mizi v Portorožu, ki jo je organiziral OKS, kjer sem predstavil programe usposabljanja PZS kot primer dobre prakse.
19. 11. smo kot primer dobre prakse organizirali seminar za turistične delavce v Kamniku v sodelovanju s TIC Kamnik, kjer smo jim podali informacije kako prenesti na turiste čim več informacij v zvezi z varnejšim obiskovanjem gora.
30. 11. smo organizirali dobro obiskan posvet Gore in varnost.
Tekom celega leta sem bil ambasador pri projektu MigiMigi (Zavarovalnica AS). Posneli smo preventivne filmčke, objavljali preventivna besedila na spletu in družbenih omrežjih na temo varnejšega obiskovanja gora. Akcijo pa zaključili z dvodnevnim pohodom na Triglav vseh nagrajencev, ki je bil od 15. do 16. 9.
Poleg rednega delovnega časa delo za PZS večkrat v mesecu poteka tudi v popoldanskih in večernih urah, kar pa v okolju, ki je trenutno na Planinski zvezi Slovenije ni nobena težava in hvala za podporo in možnost sodelovanja.

Komisija za športno plezanje

Vrsta dela	Opis del	opomba
Organizacija – splošno	-Priprava razpisa za registracijo klubov -Urejanje registra klubov -Urejanje registra dejavnosti -Ažuriranje baze podatkov za vsa področja (članstvo, vzgojni kader, sodniki, postavljalci, tekmovalci, klubi) -Obveščanje klubov z razpisi in ostalo -priprava seznama registriranih športnikov za OKS -sodelovanje na sejah IO KŠP	
MIZŠ in FŠO	-Spremljanje razpisov -Priprava vlog in poročil -Ostalo potrebno sodelovanje	
Državno prvenstvo	-priprava razpisa za tekmovalno sezono -tehnična priprava pravilnikov -priprava in uskladitev koledarjev, sestanki z organizatorji, komunikacija s sponzorji -urejanje tekmovalnih licenc in vnos v bazo podatkov -priprava razpisov za vsa tekmovanja DP, objava na spletni strani + obveščanje klubov -tekmovalne majice, diplome, kolajne (izvedba naročil, dobava, tisk) -organizacija zaključka DP	V letu 2019 je bilo 37 tekem
Svetovni pokal Kranj	-priprava in izvedba športnega dela tekme	
Članska reprezentanca	-Urejanje tekmovalnih licenc -priprava akontacij in obračunov za tekme in treninge -Prijave tekmovalcev -Vodenje obračunov dela strokovne ekipe	V letu 2019 je bilo 17 tekem
Mladinska reprezentanca	-Urejanje tekmovalnih licenc -priprava akontacij in obračunov za tekme in	V letu 2019 je bilo 11 tekem

	treninge -Prijave tekmovalcev -Vodenje obračunov dela strokovne ekipe	
Usposabljanje	-Organizacija in administracija -Izpiti športni plezalci -seminar in izpiti sodniki -licenčni seminar sodniki -seminar in izpiti opremljevalci -prehodni licenčni seminarji za vaditelje, inštruktorje in trenerje šp.plezanja -seminar in izpiti za vaditelje po novem zakonu	
Kategorizacija	-Priprava razpisov za posamezna obdobja -Pregled prijav in priprava predloga kategoriziranih za OKS	
Urejanje plezališč	-nabava materiala v skladu s programom -vodenje evidence izdanega materiala -priprava poročila za Fundacijo -sodelovanje pri uvedbi Projekta OSP	
Razglasitev najuspešnejših	-Priprava gradiva za izbor in za razglasitev, sodelovanje pri izvedbi	
Finance	-mesečno vodenje finančnega stanja -Priprava vseh obračunov za računovodstvo -Vodenje obračunov dela za vse, ki sodelujejo pri izvajanju dejavnosti KŠP (selektorja, trenerji in njihovi pomočniki, postavljalci, sodniki, inštruktorji)	
Spletna stran	Priprava gradiva za objavljanje uradnih razpisov, sodniških poročil in zapisnikov	
IFSC	Sodelovanje in koordinacija z Mednarodno plezalsko zvezo	
Plezalna stena Kranj	Priprava in usklajevanje plezalskih aktivnosti na steni (treningi, tekme, seminarji, urniki plezalskih aktivnosti klubov oziroma posameznih skupin)	

Komisija za gorske športe

Vrsta dela	Opis del	opomba
Organizacija – splošno	-priprava seznama registriranih športnikov za OKS	
MIZŠ in FŠ	-Spremljanje razpisov -Priprava vlog in poročil	
reprezentance	-Urejanje tekmovalnih licenc -Prijave tekmovalcev -urejanje prenočišč	
Kategorizacija	-Priprava razpisov za posamezna obdobja -Pregled prijav in priprava predloga kategoriziranih za OKS	

Plezalni stolp

Vrsta dela	Opis del	opomba
Organizacija – splošno	-kontakt z najemniki in izvajalcem -vodenje terminov najema	

Na področju strokovnega dela v **Planinski založbi** ki ga opravlja **Anica Brancelj** so bila opravljena sprotna administrativna dela, pripravljena vabila, zapisniki in gradiva za seje Odbora za založništvo in informiranje. Nudena je bila pomoč vodji OZI, uredniku kartografije ter uredniku Planinske založbe. Prijavili smo se na razpis Fundacije, kjer je bilo pripravljeno vsebinsko in finančno gradivo, konec leta pa poročilo o izdani publikaciji. Za spletne strani, Planinski vestnik, Obvestila so bila pripravljena obvestila o izidu novih edicij, o akcijskih ponudbah s povabilom za nakup.

Z upoštevanjem koledarja je bilo izstavljenih preko 3.000 računov. Za nemoteno poslovanje planinske trgovine so bili opravljeni prejemi edicij. Sama prodaja se vrši tudi na sedežu PZS. Kot vsako leto smo bili tudi lani prisotni na sejmih in drugih prireditvah (Alpe-Adria, Slovenski dnevi knjige, Skupščina, Dan planincev, Športno plezanje, Knjižni sejem). Prejetih je bilo približno 36.000 izvodov edicij, izdanih pa približno 29.000 ter približno 3.000 dnevnikov Cici, 1 in 2. Iz leta v leto se povečujejo spletna naročila.

Tudi v letu 2019 je bilo izvedeno ogromno akcij, da bi bile edicije čim bolj dosegljive kupcem. Želeli bi, da bi Planinska društva in koče prevzele edicije v prodajo. Kar veliko je primerov, ko kupci opozarjajo na to.

Prejeti so bili naslednji novi planinski zemljevidi in edicije: Lisca in Sevnica z okolico 1:30 000, Jezersko 1:25 000, V zasnežene gore, Tista lepa leta, Pravljica o gamsku Viliju in gorskih rožicah, Dolomiti po dolgem in počez, Vprašaj goro, Vodnik SPP, izdan v angleškem jeziku, vodnik Julijske Alpe: osrednji del in Plezalna tehnika.

Narejeni pa so bili tudi ponatisi: karta Notranjska s Snežnikom 1:50 000, Bohinj 1:25 000, Pravljičarija pod Triglavom, Tista lepa leta, Vprašaj goro, Vodnik SPP 1., 2. in 3. del, Planinski zabavnik 1, Spomin s planin, Dnevnik s slovenske planinske poti, vpisna knjiga za vrhove, Planinski dnevnik in Dnevnik Slovenske turnokolesarske poti.

Kataster planinskih poti in delo za področje Komisije za planinske poti

V letu 2014 smo za področje urejanja podatkov v Katastru planinskih poti zaposlili **strokovno sodelavko Katarino Kotnik,** v letu 2015 je prevzela tudi področje dela Komisije za planinske poti**.**
V letu 2019 je moje delo zajemalo nudenje strokovne, organizacijske in administrativne podpore IO KPP, Odboru za tehnična vprašanja (OTV), Odboru za dokumentacijo in kataster planinskih poti (ODKP), ter Odbor za usposabljanje KPP (OU KPP). Urejanje digitalnega in fizičnega arhiva dokumentacije KPP.
Nudenje koordinacijske, strokovne in administrativne podpore vodjem Tehnične skupine pri 14 delavnih akcijah izvedenih v visokogorju ter skladiščniku pri nabavi materiala in opreme in strojev. Nudenje organizacijske in administrativne podpore pri izvedbi 5 obnovitvenih usposabljanj (117 udeležencev, 3 tečajih za markaciste kategorije A po novem programu usposabljanja (74 udeležencev) in enem tečaju za varno delo z motorno žago (26 udeležencev). Organizacijska podpora izvedbi Zbora markacistov (udeležilo 69 delegatov) in Dneva slovenskih markacistov (182 udeležencev). Vodenje evidenc Odbora za dokumentacijo in kataster, kjer je 178 planincev prejelo značko za prehojeno Slovensko planinsko pot in 106 značko za prehojeno Razširjeno Slovensko planinsko pot. Pregledovanje poročil in registracija markacistov (855). Pregledovanje poročil skrbnikov planinskih poti (144) in obdelava statistike ter priprava tabele za izplačila sredstev za vzdrževanje planinskih poti. Objavljanje zapor planinskih poti (15) in stanje na poteh (2). Preverjanje skrbništva nad divjimi potmi (4). Preverjanje in posredovanje (110) informacij s terena na skrbnike planinskih poti. Skrbnikom planinskih poti in markacistom sem nudila strokovno pomoč pri pripravi vlog povezanih z planskimi potmi (spremembe poti, nove/opuščene poti, predloge za smerne table, zapore planinskih poti, opremljanje planinskih poti) in pri pripravi vlog za razpis za sofinanciranje smernih tabel (48 društev).
Pregledovanje vlog (18) povezanih s Katastrom planinskih poti in kot urednica katastra podajanje predlogov sklepov IO KPP. Urejanje Katastra planinskih poti je zaradi zelo slabega stanja in neodzivnosti platforme, na kateri še vedno deluje, za nedoločen čas okrnjeno na najnujnejše, kar je povezano s spletno stranjo. Po sklepu KPP čakam na vzpostavitev PlanGIS. V Sloveniji imamo trenutno 10.045 km planinskih poti, razdeljenih med 194 skrbnikov in PZS. Zahtevnih odsekov je 81,16 km, zelo zahtevnih pa 50,07 km. Ažuriranje seznama planinskih obhodnic (64 obhodnic). Preverjanje kategorizacije vrisanih odsekov.
Priprava poročil vezanih na pogodbe in razpise. Sodelovanje na projektu Interreg z udeležbo na sestanku v Kranju in koordiniranjem društev pri pripravi dokumentacije povezane s povezovalnimi potmi.

Delo, ki ga kot strokovni sodelavec opravlja Damjan Omerzu pokriva naslednja področja: Strokovni sodelavec Odbora za članstvo: svetovanje društvom in posameznikom (članarina, zavarovanje), podpora uporabnikom informacijskemu sistemu Naveza, administrativna podpora odboru, izvajanje delavnic za društva, razpis za najvišja priznanja PZS. Strokovni sodelavec Odbora za pravne zadeve: sodelovanje pri delu odbora, sodelovanje in priprava internih aktiv PZS, svetovanje društvom glede raznih pravnih in organizacijskih vprašanj, koordiniranje postopkov sprejemanja novih društev, priprava dokumentacije za seje UO PZS in za Skupščino, spremljanje zakonodaje in vključevanje v zakonodajen postopke, sodelovanje z državnimi organi – zagovorništvo, priprava in pregled pogodb, urejanje pravnih postopkov pri nepremičninah. Strokovni sodelavec Volilne komisije PZS: podpora izvajanju volilnih postopkov, priprava gradiv in poročil. Strokovni sodelavec Odbora planinstvo za invalide/OPP: podpora pri prijavi in izvedbi projektov na razpisih, administrativna podpora. Strokovni sodelavec za projektno delo: Vodenje in izvajanje projektov Erasmus+, prijava in poročanja za nekatere projekte PZS sofinancirane iz Fundacije za šport, Letnega programa za šport, Ministrstva za zdravje, Fundacije za financiranje invalidskih in humanitarnih organizacij, priprava prijave na razpise, priprava, poročanje in sodelovanje s partnerji na drugih razpisih.

Daljša opredelitev

Strokovni sodelavec Odbora za članstvo:

- sprejemanje predlogov in pripomb, samoiniciativna priprava izboljšav sistema članarine,
- usklajevanje, uvajanje in promocija novosti v članarini in članskem zavarovanju v novem zavarovalnem obdobju,
- pomoč uporabnikom v sistemu Naveza,
- podaja pojasnil in odgovorov članom in društvom na vprašanja po e-pošti in telefonu,
- svetovanje in pojasnila glede članskega zavarovanja PZS,
- usklajevanje članskega zavarovanja, priprava pojasnil,
- priprava raznih dopisov in besedil za objavo v zvezi s članarino in članskim zavarovanjem,
- priprava razpisa za najvišja priznanja PZS in sodelovanje pri delu pododbora,
- izvajanje posvetov glede članarine in zavarovanje za društva,
- svetovanje in pomoč novim društvom;

Strokovni sodelavec Odbora za pravne zadeve:

- sprejemanje zadev,
- priprava izhodišč in osnutkov mnenj,
- samostojna priprava pojasnil in odgovorov,
- priprava osnutkov internih pravnih aktov PZS,
- sodelovanje pri sprejemanju novih društev (svetovanje, pregled statuta, priprava gradiva za UO)
- pošiljanje vabil na seje, pisanje zapisnika, pošiljanje odpravkov sklepov ipd.,
- sodelovanju pri izvedbi volitev v različnih organih PZS,
- sodelovanje s komisijami pri pripravi internih aktov,
- podaja pojasnil komisijam in odborom,
- spremljanje zakonodaje;

Strokovni sodelavec Odbor Planinstvo za invalide:

- sodelovanje pri pripravi prijave na razpise, izvajanju razpisov in poročanje,
- sodelovanje na sestankih odbora in aktivnostih,
- organizacijska pomoč pri pripravi usposabljanj,
- koordiniranje aktivnosti znotraj PZS,
- usklajevanje s partnerji in zunanjimi organizacijami,
- urejanje finančne dokumentacije odbora.

Projektno delo:

- spremljanje razpisov na državni in EU ravni,
- preučitev besedil razpisov in ocena smotrnosti prijave,
- priprava prijav na razne razpise (razpisna dokumentacija),
- vodenje in sodelovanje pri aktivnostih projekta, priprava administrativnih in finančnih poročil,
- izvajanje projektov v primeru odobritvi sredstev,

- usklajevanje partnerjev na projektih,
- organizacija dogodkov in aktivnosti,
- iskanje in dogovarjanje z različnimi izvajalci aktivnosti,
- priprava vabil in poročil za spletno stran,
- priprava poročil in zahtevkov za izplačilo in komunikacija s skrbnikom pogodbe,
- iskanje novih partnerstev za bodoče projekte, vključevanje v sprejemanje strategij za bodoče razpise;

Splošne zadeve:
- Priprava gradiv in sklica seje UO PZS in Skupščine PZS,
- urejanje dokumentacije v zvezi z nepremičninami v lasti PZS,
- priprava pogodb za prenos nepremični, usklajevanje z društvi in koordiniranje vpisa v ZK,
- sodelovanje ali organizacija različnih društvenih posvetov,
- svetovanje društvom glede prostovoljstva (Zakon o prostovoljstvu),
- zagovorništvo – preučevanje predlogov pravnih aktov, priprava pripomb in dopisov glede sprememb zakonodaje,
- pravna podpora pri delu organom PZS in strokovne službe,
- priprava pojasnil za društva v primeru spremembe zakonodaje,
- sodelovanje z upravnimi organi in drugimi inštitucijami pri urejanju specifičnih planinskih zadev (tržni inšpektorat, inšpektorat za naravo, upravne enote…)
- podaja pojasnil društvom v zvezi z zakonodajo glede vodenja, turizma, društvene dejavnosti in na drugih vsebinskih področjih,
- priprava vzorčnih pravnih aktov,
- pomoč in svetovanje članom v primeru zavrnitve izplačila zavarovanj iz članarine,
- priprava pogodb (avtorske, o poslovnem sodelovanju …),
- priprava statistike in poročila o članstvu, priprava letnih poročil,
- priprava uradnih dopisov,
- pregled internih aktov PZS,
- vodenje postopkov izvršb do dolžnikov,
- pravna podpora pri implementaciji Zakona o planinskih poteh,
- uvajanje GDPR v poslovanje PZS,
- nadomeščanje generalnega sekretarja v primeru odsotnosti,
- opravljanje drugih nalog po navodilu generalnega sekretarja, predsednika, vodij odborov;

10. ZAKLJUČEK

Delo v strokovni službi PZS se ves čas prilagaja potrebam planinske organizacije. Tudi v letu 2019 smo nadaljevali delo na kar nekaj področjih, ki se smo se jih začeli lotevati v zadnjih letih (informatizacija, trženje, promocija, marketing).
Glede na splošno gospodarsko situacijo bo v tem letu veliko časa, energije in dobrih idej potrebno nameniti pripravi dokumentacije za razpise in aktivnostim na področju promocije in trženja, da bo zmanjšanje finančnih sredstev čim manjše v primerjavi s preteklim letom. Vsako leto je potrebno za enako višino zbranih sredstev vložiti več dela in energije.
Leta 2019 smo veliko delali na zagotavljanju dodatnega sofinanciranja planinske infrastrukture. Zelo daleč smo že z razpisom za energetsko in snovno sanacijo planinskih koč. Prav tako je določen napredek pri iskanju sredstev za vzdrževanje planinskih poti.

Matej Planko,
generalni sekretar

PLANINSKA ZVEZA SLOVENIJE | ALPINE ASSOCIATION OF SLOVENIA
SPD 1893

Ob železnici 30 a
p. p. 214
SI-1001 Ljubljana
W www.pzs.si

E info@pzs.si
T +386 (0)1 43 45 680
F +386 (0)1 43 45 691
ID DDV SI62316133
IBAN SI56 6100 0001 6522 551

OKVIRNI PROGRAM DELA PLANINSKE ZVEZE SLOVENIJE ZA LETO 2021

februar 2020

Kazalo vsebine

OKVIRNI PROGRAM DELA KOMISIJE ZA ALPINIZEM ZA LETO 2021 3
OKVIRNI PROGRAM DELA GOSPODARSKE KOMISIJE ZA LETO 2021 6
OKVIRNI PROGRAM DELA KOMISIJE ZA VARSTVO GORSKE NARAVE ZA LETO 2021 8
PODROBNI PROGRAM KOMISIJE ZA TURNO KOLESARSTVO ZA LETO 2021 10
OKVIRNI PROGRAM DELA KOMISIJE ZA PLANINSKE POTI ZA LETO 2021 13
OKVIRNI PROGRAM DELA KOMISIJE ZA GORSKE ŠPORTE ZA LETO 2021 17
OKVIRNI PROGRAM DELA KOMISIJE ZA ŠPORTNO PLEZANJE LETO 2021 19
OKVIRNI PROGRAM ODBORA ZA USPOSABLJANJE IN PREVENTIVO ZA LETO 2021 22
OKVIRNI PROGRAM DELA RAZISKOVALNE SKUPINE PZS ZA LETO 2021 23
OKVIRNI PROGRAM DELA ODBORA ZA ZALOŽNIŠTVO IN INFORMIRANJE PZS ZA LETO 2021 24
OKVIRNI PROGRAM DELA ODBORA PLANINSTVO ZA INVALIDE/OPP ZA LETO 2021 26
OKVIRNI PROGRAM DELA PLANINSKEGA VESTNIKA ZA LETO 2021 27
OKVIRNI PROGRAM DELA ODBORA ZA ČLANSTVO PZS ZA LETO 2021 29
OKVIRNI PROGRAMA DELA ODBORA ZA PRAVNE ZADEVE PZS V LETU 2021 30
OKVIRNI PROGRAM MEDDRUŠTVENIH ODBOROV PLANINSKIH DRUŠTEV 2021 31

OKVIRNI PROGRAM DELA KOMISIJE ZA ALPINIZEM ZA LETO 2021

Splošna predstavitev in temeljni namen delovanja

Komisija za alpinizem (KA) je strokovni koordinacijski organ PZS, ki pokriva področje alpinistične dejavnosti. IO KA sestavljajo načelnik (Peter Bajec) in člani komisije (Jasna Pečjak, Blaž Navršnik, Matic Košir, Nejc Pozvek, Oto Žan, Miha Habjan ter Alen Marinović, ki skrbi za področje usposabljanj). Glavne naloge KA so izvajanje sklepov zbora načelnikov, usklajevanje in usmerjanje razvoja slovenskega alpinizma s poudarkom na vrhunskem alpinizmu in razvoja mladih perspektivnih alpinistov, vodenje registra alpinističnih kolektivov in njihovih članov, pripravljanje in organiziranje različnih akcij z alpinistično vsebino, izvajanje različnih vrst alpinističnih usposabljanj ter podeljevanje nazivov strokovne usposobljenosti, predlaganje kandidatov za dosego statusa vrhunskega športnika s področja alpinizma, podeljevanje alpinističnih priznanj ter opravljanje drugih nalog s področja alpinistične dejavnosti.

Osnovna predstavitev delovanja v načrtovanem letu

Komisija za alpinizem (KA) v 2021 načrtuje 5 rednih sej IO KA, po potrebi izredne ali dopisne seje ter en redni zbor načelnikov. Zbora načelnikov se udeležujejo načelniki vseh slovenskih alpinističnih kolektivov (odsekov, klubov in sekcij (preko 40)). Program dela alpinistične dejavnosti je ustaljen in zajema podporo najkvalitetnejšim akcijam oz. posameznikom v tujih gorstvih, podporo najkvalitetnejšim akcijam (vzponom) v domačih in tujih Alpah, programe kategoriziranih vrhunskih alpinistov, slovensko mladinsko alpinistično reprezentanco – SMAR (akcije) in slovensko člansko alpinistično reprezentanco, organizacijo taborov za mlade perspektivne alpiniste doma in v tujini, mednarodno sodelovanje, usposabljanje z vsemi tečaji, izpiti in seminarji, sodelovanje z alpinisti veterani, promocijo alpinizma širši ne-alpinistični javnosti, vse ostale teme, ki so posredno ali neposredno dotikajo alpinizma, tesno sodelovanje s predsedstvom in službami PZS, s posameznimi alpinisti ter z zunanjimi sodelavci in organizacijami ter ostalo. Poleg ustaljenih programov je v planu tudi nekaj novih akcij in nekaj sprememb pri organizaciji in delovanju same KA.

Načrtovana usposabljanja

Naziv usposabljanja	Termin in lokacija	Št. udeležencev
Izpiti za alpiniste	Maj – September, Vršič, Vipava, Dolžanova soteska, slovenske Alpe	30
Izpiti za alpinistične inštruktorje – drugi sklop	Januar in Marec, Vršič in Mlačca	15
Licenčni seminar za alpinistične inštruktorje	Jesenski čas	50

Načrtovane aktivnosti – mladinci in člani

Naziv aktivnosti	Termin in lokacija	Št. udeležencev	Namen
Zbor načelnikov	Februar ali marec	40	
Zbor alpinistov	November	150	Neformalno srečanje in druženje alpinistov
Zbor alpinistov veteranov	Oktober	30 - 40	Srečanje alpinistov veteranov
Plezalni vikend	Maj/junij	25	Plezanje in druženje mladih perspektivnih alpinistov skupaj s člani SMAR
Poletni alpinistični tabor v	Avgust	16	Plezanje v kopni skali (mladi

slovenskih stenah			perspektivni alpinisti)
Zimski alpinistični tabor v slovenskih stenah	Februar/marec	16	Plezanje v zimskih stenah (mlade perspektivne alpinistke in alpinisti)

Načrtovane aktivnosti v tujini-mladinci

Naziv aktivnosti	Termin in lokacija	Št. udeležencev	Namen
Zimski tabor tujina	Oktober, Alpe	12	Plezanje mladih perspektivnih alpinistov v gorah nad Chamonix-jem.
Poletni tabor - Alpe	Julij - Alpe	12	Plezanje mladih perspektivnih alpinistov v velikih dolomitskih stenah.

Načrtovane aktivnosti v tujini-člani

Naziv aktivnosti	Termin in lokacija	Št. udeležencev	Namen
Mednarodno srečanje v Angliji	januar	1	Spoznavanje angleških sten in angleškega načina plezanja.

Pomembnejši projekti

Naziv projekta	Namen	Stanje
Priročnik Alpinistična šola	Posodabljanje in dopolnjevanje alpinističnih vsebin v spletnem priročniku (»Alpiročnik«).	Se izvaja in stalno nadgrajuje ter posodablja
Izmenjava s tujimi alpinisti	Plezanje in druženje s tujimi alpinisti	Dogovarjanje v okviru SMAR.
Zbornik slovenski alpinizem 2020	Zajeti in zabeležiti vso pomembnejšo alpinistično aktivnost v omenjenem obdobju, doma in v tujini	V elektronski obliki.
Izbor najuspešnejših alpinistov v 2020	Promocija in ovrednotenje alpinističnih dosežkov v preteklem letu	Januar 2020
Slovenske stene	Spletni vodnik po slovenskih stenah.	

Aktivnosti AR – slovenske članske alpinistične reprezentance

Naziv projekta	Namen	Stanje
Alp. odprava 1	Podpora članski alpinistični odpravi sestavljeni iz članov reprezentance	
Alp. odprava 2	Podpora članski alpinistični odpravi sestavljeni iz članov reprezentance	
Alp. odprava 3	Podpora članski alpinistični odpravi sestavljeni iz članov reprezentance	
Alp. odprava 4	Podpora članski alpinistični odpravi sestavljeni iz članov reprezentance	
Alp. odprava 5	Podpora članski alpinistični odpravi sestavljeni iz članov reprezentance	

Zaključek

Prioriteta delovanja in usmerjanja KA so usposabljanje, vrhunski alpinizem ter podpora mladih perspektivnih alpinistov. Glavna skrb KA ostaja razvoj in usmeritev slovenskega vrhunskega alpinizma, ki bi jo v letu 2021 želeli začrtati nekoliko bolj dolgoročno. Ena izmed prioritet ostaja tudi skrb za ohranitev sedanje finančne podpore alpinistom za izvajanje njihovih akcij v tujih gorstvih ter drugih alpinističnih akcij. KA bo še naprej delala na izboljšanju komunikacije med KA in načelniki odsekov in klubov. V tem letu bi si želeli tudi več sodelovanja z domačimi trenutnimi in nekdanjimi vrhunskimi alpinisti pri razreševanju dilem in vprašanj povezanih z našo skupnostjo. KA bo nadaljevala posvete z načelniki odsekov in klubov, na katerih se bodo obravnavale aktualne tematike in dileme.

Peter Bajec, načelnik IO KA PZS

OKVIRNI PROGRAM DELA GOSPODARSKE KOMISIJE ZA LETO 2021

Foto: Arhiv PD Za Selško dolino Železniki

Gospodarska komisija (GK) obravnava vprašanja s področja gospodarjenja in upravljanja planinskih objektov. Usklajuje normative za gradnjo, predelavo, obnovo, vzdrževanje in označevanje planinskih zgradb, obvešča upravljavce planinskih koč in koordinira izobraževanje osebja, ki dela v planinskih kočah.

Sestava in dejavnost IO GK

Organ	vodja	člani	seje
IO GK	**Valentin Rezar**, PD Radovljica	**Roman Resnik –** PD Kamnik (namestnik), **Janko Arh –** PD Bohinjska Bistrica, **Drago Dretnik –** PD Mežica, **Anton Klinc –** PD Oplotnica, **Marjan Kozmus –** PD Laško, **Aleš Požar –** PD Postojna, **Ivan Rupnik –** PD Cerkno	**5 sej**

PREGLEDNICA: **najpomembnejši načrtovani projekti**

Izvajanje projekta za pridobitev certifikata »Okolju prijazna planinska koča«.
Izvajanje projekta za pridobitev certifikata »Družinam prijazna planinska koča«.
Izvedba letne konference o planinskem gospodarstvu.
Izvedba Zbora gospodarjev.
Izvedba usposabljanja za oskrbnike planinskih koč.
Izvedba usposabljanja za gospodarje planinskih koč.
Izvedba ekskurzije za oskrbnike/gospodarje planinskih koč.
Delovanje in nadgradnja Svetovalne pisarne – nudenje informacij, svetovanj in navodil glede gradenj čistilnih naprav in ekoloških obnov planinskih koč ter na področju arhitekture, gradbeništva in energetike.
Vzorčenje odpadnih vod iz čistilnih naprav na planinskih kočah in svetovanje lastnikom glede izboljšanja delovanja ČN.
Iskanje sredstev za izvajanje projekta Ravnanje z vodnimi viri in odpadnimi vodami na planinskih kočah v RS.
Delovanje strokovnega odbora za visokogorske koče in priprava izhodišč za izdelavo strategije upravljanja in delovanja visokogorskih koč.
Sodelovanje pri izvajanju projektov razpisa MGRT za planinske koče.
Sanacija pogorelih koč Kocbekov dom na Korošici in Frischaufov dom na Okrešlju.
Vzpostavitev rezervacijskega sistema CAA za planinske koče v Sloveniji.

PREGLEDNICA: **Preostale aktivnosti GK**

Vzdrževanje registra planinskih koč.
Različne aktivnosti promocije in trženja planinskih koč; Izdelava promocijskega gradiva za planinske koče.
Sodelovanje s SIOL-om v projektu za izbor »Naj planinska koča«.
Predstavitev planinskih koč na sejmih.
Povezovanje s turističnim gospodarstvom.
Skrb in kontrola nad posegi planinskih koč v gorski prostor.
Sodelovanje z državnimi inštitucijami / soglasodajalci pri prenovah planinskih objektov.
Svetovanje s strokovnjaki na področju arhitekture pri kontroli nad vsemi prostorskimi posegi v gorskem svetu in arhitekturni nadzor.
Sodelovanje predstavnika GK PZS v Komisiji za koče in poti CAA.
Izvedba analize sezone na planinskih kočah.
Obveščanje širše planinske javnosti o planinskem gospodarjenju.
Sodelovanje in priprava projektov z vključenostjo planinskih koč.
Organizacija helikopterskih prevozov Slovenske vojske in Policije za ekološko in energetsko sanacijo planinskih koč.
Aktivnosti v razpisih Interreg in ostalih razpisih z možnostjo pridobitve sredstev za planinske koče.
Izvajanje projekta VrH Julijcev, predvsem ekološka sanacija Koče pri Triglavskih jezerih.
Izvajanje projekta Bergsteigerdörfer/Gorniške vasi v Sloveniji.
Izdelava analize stanja in ocena potrebnih vlaganj za vzdrževanje, obnovo, adaptacijo in opremo v planinske objekte po kategorijah I, II, III.
Sprotno sledenje vseh razpisov za pridobitev sredstev za vlaganje v planinsko gospodarstvo in tekoče obveščanje PD potencialnim vlagateljev.
Analiza stanja nepremičnin v lasti PZS, s predlogom za učinkovito gospodarjenje z njimi.
Aktivnosti za pridobivanje sredstev za Sklad planinskih koč.

PREGLEDNICA: **Razvojne naloge GK**

Vzpostaviti pool sponzorjev sklada planinskih koč.
Projekt umirjanja prometa v alpske doline.
Izdelava strokovnih podlag za spremembo zakona TNP vezano na planinske.
Izdelava strokovnih podlag za klasifikacijo planinskih koč glede na njihovo umestitev v strategijo sistemske podpore delovanju.
Uveljavitev statutarnih sprememb z dopolnitvijo obstoječih aneksov o prenosu lastništva.
Pričetek razprave o vplivu klimatskih sprememb na gorsko krajino, obisk gora in s tem status in položaj planinskih koč.

Valentin Rezar, načelnik GK PZS

OKVIRNI PROGRAM DELA KOMISIJE ZA VARSTVO GORSKE NARAVE ZA LETO 2021

Sestava in načrtovane seje IO KVGN:

Organ	Vodja	Člani	Seje
IO KVGN	**Marijan Denša,** PD Nazarje	**Janez Bizjak**, PD Dovje-Mojstrana **Sabina Francek Ivović**, OPD Koper **Danijela Jakomini**, PD Skalca Hoče-Slivnica **Olga Kržan**, PD Brežice **Franka Zega**, PD Nova Gorica	5 sej Od tega ena razširjena z vodji odborov VGN

Celoletne aktivnosti:

Ažurno in kritično spremljanje stanja in posegov v gorsko naravo in okolje ter informiranje javnosti o nedovoljenih posegih.
Priprava strokovnih stališč do načrtovanja različnih dejavnosti in prostorskih posegov v gorsko naravo in okolje.
Priprava strokovnih predlogov, pripomb in dopolnitev novih pravnih aktov, katerih izvajanje vpliva na stanje narave in okolja v gorskem svetu.
Aktivno sodelovanje in povezovanje KVGN z odbori VGN pri MDO (skupaj z razširjeno sejo KVGN).
Aktivno sodelovanje in povezovanje KVGN z drugimi komisijami PZS.
Sodelovanje in povezovanje KVGN z drugimi NV organizacijami, zlasti v NV akcijah (odstranjevanje ITV).
Sodelovanje v mednarodni komisiji za varstvo gorske narave KONSAR pri CAA, Mountain Protection Comission UIAA.
Spremljanje delovanja planinskih koč in druge planinske infrastrukture z vidika onesnaževanja gorskega okolja (čiščenje odpadnih voda, odpadki, prometna obremenitev, zvočno in svetlobno onesnaževanje, raba lokalnih virov pitne vode, zmanjševanje uporabe vode v plastenkah itd.) in ogrožanja gorske narave.
Aktivno spremljanje problematike ter ozaveščanje javnosti o vožnjah z motornimi vozili in gorskimi kolesi v naravnem okolju.
Pospeševanje vzgojnega dela z mladimi na področju varstvo gorske narave (naravovarstveno-planinska pedagogika).
Ozaveščevalne aktivnosti za člane odsekov VGN, širšo planinsko in ostalo javnost.

Posamezne akcije (projekti):

Organizacija in izvedba tečaja za varuhe gorske narave (VGN).
Izvedba licenčnega izpopolnjevanja za VGN v okviru letnega zbora odsekov VGN.
Izvedba tematskih naravovarstvenih predavanj v sodelovanju z odbori VGN v MDO. Predavatelji bodo iz priznanih NV organizacij.
Postopna vsebinska in organizacijska prenova programa Varuh gorske narave in programa Gorski stražar na osnovi spremenjene zakonodaje ter novih spoznanj v znanosti in družbi.
Zbor odsekov za varstvo gorske narave.
Letno srečanje varstva gorske narave.
Posvet v Bavšici – Izzivi varstva gorske narave včeraj, danes in jutri
Prenova učbenika Narava v gorskem svetu.
Predstavitev problematike varstva gorske narave in izvedba delavnice »Vesele planinske šole«, na Dnevu slovenskih planincev v sodelovanju s krajevno prisojnim odborom VGN.
Razpis natečaja z NV problematiko za planinske krožke.
Predstavitev NV vsebin na usposabljanjih strokovnih delavcev komisij PZS.
Skrb za kroženje razstave NARAVA V GORSKEM SVETU o problemih človekovega delovanja v gorskem svetu po Sloveniji - v sodelovanju z Zavodom RS za varstvo narave, OE Kranj in odbori VGN pri MDO.
Izvajanje akcije »Hodimo po označenih poteh«, v sodelovanju s TNP.
Pripraviti seznam predavateljev s področja varstva narave, kar bo v pomoč PD in odsekom VGN pri izvajanju akcij, dogodkov, predavanj.
Skupna akcija odstranitve tujerodnih vrst v okolici planinskih koč.
Priprava novih pripomočkov za planinsko pedagogiko s področja varstva gorske narave.
Prenova vsebine in strukture spletne strani KVGN PZS.

Marijan Denša, načelnik KVGN PZS

PODROBNI PROGRAM KOMISIJE ZA TURNO KOLESARSTVO ZA LETO 2021

Splošna predstavitev in temeljni namen delovanja Komisije za turno kolesarstvo

Turno kolesarstvo je netekmovalna disciplina gorskega kolesarstva, načrtovana vožnja po utrjenih poteh, z željo po doživljanju naravnega okolja in s športnimi motivi.
Komisija za turno kolesarstvo PZS (KTK) skrbi za razvoj turnega kolesarstva v okvirih PZS, z dvema osnovnima nalogama:

- usmerjanjem dejavnosti turnih kolesarjev (TK) v PD s poudarkom na varstvu narave in
- izobraževanjem turnih kolesarjev in turnokolesarskih vodnikov.

V PD so turni kolesarji organizirani na dva načina:

- v turnokolesarskih odsekih ali
- v okviru dejavnosti drugih odsekov.

Kolesarji se odločijo za tisto obliko organiziranosti, ki bolj ustreza razmeram v posameznem društvu.

KTK je komisija z zborom, na čelu KTK je Izvršni odbor, poleg tega pa ima tudi Strokovni odbor in projektne skupine.

Komisijo vodi načelnik Atila Armentano, člani Izvršnega odbora:
Tomaž Lampelj, PD Pošte in Telekoma, član
Tomaž Penko, PD Postojna, član
Karmen Razlag, PD Jakoba Aljaža, članica
Marjan Pučnik-Maac, PD Ruše, član
Boštjan Golež, PD Dramlje, član
Matija Klajnšček, PD Dramlje, član
Uroš Ribič, PD Tržič, član
Franci Razpet, PD Zagorje ob Savi, član

Strokovni sodelavec komisije je Matjaž Šerkezi.

Osnovna predstavitev delovanja KTK v letu 2019

KTK je imela v letu 2019 30 članov - odsekov, ki so oddali poročila o turnokolesarski dejavnosti, v nekaj društvih pa občasno tudi organizirajo kolesarske izlete. V bodoče pričakujemo postopno povečanje števila odsekov.

Dejavnost KTK:

- usposabljanje za turnokolesarske vodnike I,
- licenčno izpopolnjevanje TKV I in TKV II,
- urejanje Slovenske turnokolesarske poti
- organizacija Šole turnega kolesarstva (ŠTK)
- zbor turnih kolesarjev PZS,
- sodelovanje s FŠ pri izvedbi izbirnega predmeta Turno kolesarstvo na Fakulteti za šport
- priprava učnih gradiv in elektronskih predstavitev za izobraževalno dejavnost (turnokolesarska šola, usposabljanje za TKV I in II), dopolnjevanje turnokolesarskega učbenika:
- promocija turnega kolesarstva: elektronska promocijska predstavitev (domača stran PZS, kolesarske spletne strani) in zgibanka Slovenska turnokolesarska pot (turistični sejmi na katerih se predstavlja PZS, planinska srečanja, seje organov PZS, na razpolago v planinskih kočah, na kolesarskih turah itd.)
- predstavitvena predavanja o turnem kolesarstvu (na MDO, v PD) in splošna predavanja s kolesarsko tematiko v prostorih PZS,

- sodelovanje z drugimi organizacijami, ki spodbujajo razvoj turnega kolesarstva (KZS, KGK Volja, STO, GIZ za pohodništvo in kolesarstvo itd.),
- sodelovanje pri pripravi zakonodajnih aktov, ki so povezani s turnim kolesarstvom,

Načrtovana usposabljanja KTK

Naziv usposabljanja	Termin in lokacija	Št. udeležencev
Seminar TKV I	junij Kočevje in Valvazorjev dom	25
Seminar TKV II	september Krvavec	15
Obnovitveni seminar TKV I in TKV II	oktober, kraj seminarje še ni določen	
Šola turnega kolesarstva v sodelovanju s KTK PZS Ljubljana, Kranj, Maribor, Kamnik	Od maja do septembra 2021	Predvidoma skupno 100 udeležencev
Mentorski posvet	December 2021	12

Načrtovane aktivnosti

Naziv aktivnosti	Termin in lokacija	Št. udeležencev	Namen
Zbor turnih kolesarjev	Marec 2021	30	srečanje načelnikov TKO in TKV
Zbor skrbnikov STKP	Januar 2021	15	
Dan urejanja planinskih poti v sodelovanju z gibanjem IMBA v akciji Take care of your trails	April 2021	50	skupne delovne akcije markacistov in TK na planinskih poteh preko celega meseca
Jesenska tura KTK	September 2021	20	srečanje TK iz vse Slovenije

Načrtovane aktivnosti v tujini – ne načrtujemo

Pomembnejši projekti

Naziv projekta	Namen	Stanje
domača stran KTK	promocija turnega kolesarstva	trajna dejavnost
zgibanka: Aktivnosti KTK PZS	promocija turnega kolesarstva	trajna dejavnost
zgibanka STKP: v slov, angl. in nemščini KTK	promocija turnega kolesarstva	trajna dejavnost
spletni vodnik STKP	Promocija poti	trajna dejavnost
priprava učbenika za turnokolesarsko šolo	usposabljanje TK	Projekt 2018-21

Pomembnejše novosti

Naziv projekta	Namen	Stanje
Uvedba ŠTK	Promocija pravilnega turnega kolesarstva za vse turne kolesarje	Projekt 2018-21

Zaključek
V prihodnje bo naša dejavnost usmerjena k naslednjim nalogam:

- usposabljanju turnokolesarskih vodnikov,
- organizaciji skupnih tur,
- krepitvi mreže organizacijskih oblik turnih kolesarjev v okviru PZS,
- osveščanju planinske javnosti v skladu s priporočili turnim kolesarjem CAA,
- razširitvi oblik sodelovanja s Komisijo za pota pri pomoči vzdrževanja planinskih poti,
- postopnemu odpiranju planinskih in drugih poti v naravnem okolju za dvonamensko rabo (hojo in kolesarjenje),
- markiranju STKP
- komisija se bo v okviru PZS in preko organov PZS prizadevala za sooblikovanje takšne okoljske zakonodaje, ki bo vzpostavila jasen in razumno omejevalen sistem pravil gibanja kolesarjev po poteh v naravnem okolju in
- komisija se bo v okviru PZS in preko organov PZS prizadevala za utrditev povezav z drugimi športnimi organizacijami, ki gojijo turno kolesarstvo, s turističnim gospodarstvom in s tujino.

Atila Armentano, načelnik IO KTK PZS

OKVIRNI PROGRAM DELA KOMISIJE ZA PLANINSKE POTI ZA LETO 2021

(Foto: Jurij Videc, Akcija Mala Mojstrovka)

Naloge komisije določajo Statut PZS, Poslovnik UO PZS, Predsedstva UO PZS in predvsem Pravilnik KPP in ZPlanP ter okvirno zajemajo naslednje:

- pospešuje dejavnosti na področju planinskih poti, s tem, da zagotavlja vsebinske in druge pogoje za delovanje;
- skrbi, da je vzdrževanje planinskih poti v skladu Z z zakonom o planinskih poteh in splošnimi načeli varstva narave;
- skrbi za usposabljanje markacistov;
- skrbi za sodobno, odgovorno in varno izvajanje aktivnosti na planinskih poteh;
- se povezuje in sodeluje glede na interes z drugimi komisijami in odbori znotraj PZS ter sorodnimi organizacijami v Republiki Sloveniji in v tujini, v skladu z načeli mednarodnega sodelovanja PZS;
- sklicuje Zbore markacistov in zanje določa predlog dnevnega reda, predloge sklepov ter pripravi gradivo;
- izvršuje sklepe Zbora markacistov, Skupščine PZS in UO PZS;
- med dvema Zboroma markacistov opravlja tudi njegove naloge;
- vodi seznam markacistov in inštruktorjev markacistov, seznam izdanih značk markacist PZS in diplom ter oznak inštruktor markacist;
- vodi seznam prejemnikov Knafelčevih priznanj in Knafelčevih diplom;
- vodi seznam planinskih obhodnic;
- izdaja značke in potrdila za prehojeno Slovensko planinsko pot ter Razširjeno slovensko planinsko pot;

- pripravi predlog načrta dela za svoje področje;
- predlaga program usposabljanja markacistov in inštruktorjev ter posameznih specializiranih kadrov tehničnih ekip;
- sprejema program tehničnih delovnih akcij ter jih organizira, vodi. Pomaga pri izvedbi akcij OPP MDO PD.;
- vodi in organizira tečaje, izpopolnjevanja, seminarje, predavanja in druge oblike usposabljanj markacistov v skladu s programom komisije in OUP;
- opravlja druge zadeve v skladu s pravilnikom KPP, Statutom PZS, sklepi Zbora markacistov, Skupščine PZS in UO PZS.
- Obravnava problematik, ki se pojavljajo na planinskih poteh.

Stalni odbori KPP so:

- Odbor za tehnična vprašanja
- Odbor za usposabljanje
- Odbor za dokumentacijo.

<u>ODBOR ZA TEHNIČNA VPRAŠANJA</u>

Odbor bo koordiniral akcije tehničnih skupin in skrbel za materiale in opremo, ki so potrebni za vgradnjo in za delo pri vzdrževanju zahtevnih in zelo zahtevnih planinskih poti.

Akcije tehnične skupine:
Izvedlo se bo določeno število načrtovanih akcij in intervencij tehničnih ekip na zahtevnih in zelo zahtevnih planinskih poteh. Poskušamo še ojačiti dejavnost tako, da bi se problemi na poteh uredili v čim bolj zgodnji fazi, vendar je po drugi strani dejavnost vprašljiva, če bodo nekateri izven KPP posegali v delo KPP, namesto predvidene svetovalne funkcije, kot so si jo dogovorili. V večini primerov gre za zamenjavo, vzdrževanje in posodobitev različnih varoval (jeklenice, klini, skobe, ograje, stopnice, lestve) ne glede na kategorijo poti.

Za potrebe prevoza materiala, orodja ter ekip, se predvideva pomoč vojaških in policijskih helikopterjev.

Tehnična in varnostna oprema:
Predvideno je redno vzdrževanje in tudi servis strojev ter nabava novih orodij, materialov za vgradnjo na planinske poti ter zaščitnih sredstev in opreme ter raznega drobnega pribora tehnične ter interventne skupine KPP.

<u>ODBOR ZA DOKUMENTACIJO</u>
Dejavnost v letu 2021:

- sledenje in evidentiranje sprememb planinskih poti na terenu,
- vzdrževanje spletnega registra planinskih poti,
- urejanje lastniških razmerij in skrbništva poti,
- urejanje spremljajočih podatkov planinskih poti, kot so smerne table in varovalna oprema ,
- podporne aktivnosti,
- enotni pristopi za vzdrževanje, oživitev in popularizacijo obhodnic,
- sodelovanje pri vzpostavitvi in urejanju informacijskega sistema za področje KPP,
- obravnava, predlogi in preizkusi zahtev za dopolnjevanje informacijskega sistema z elementi, ki so potrebni za dela v povezavi s planinskimi potmi.

<u>ODBOR ZA USPOSABLJANJE</u>
Odbor za usposabljanje organizira in vodi tečaje, seminarje, predavanja ter druge usposabljanja za markaciste. Pripravlja strokovno literaturo ter ostale pripomočke s področja planinskih poti.

Pregled usposabljanj:

V letu 2021 bodo predvidoma naslednja usposabljanja:
Tečaj za markaciste Kategorije A (2 tečaja)
25 udeležencev na posamezen termin

Tečaj za markaciste Kategorije B (1 tečaj)
25 udeležencev

Obnovitvena usposabljanja (4 izpopolnjevanj)
25 udeležencev na posamezen termin

Usklajevalni seminar za inštruktorje markaciste
vsi inštruktorji

in usposabljanja za pripravnike inštruktorje markaciste

ČEZMEJNO SODELOVANJE NA PODROČJU PLANINSKIH POTI

Še naprej bomo sodelovali z organizacijami iz sosednjih in drugih držav na področju planinskih poti. Nekaj projektov je že v teku, nekateri projekti so v fazi dogovorov in priprav, odzvali pa se bomo tudi na morebitne nove pozive, jih preučili in ustrezno vnesli v program dela.

USMERJEVALNE TABLE TER OSTALI PROJEKTI

V primeru uspešne kandidature na razpisu FŠO se bo izvedel javni razpis za usmerjevalne table ter materiala za njihovo postavitev (konzole, drogovi, hobby beton).

Nadaljevalo se bo pri sodelovanju pri različnih projektih v zvezi s planinskimi potmi. Poizkusili bomo pridobiti dodatne vire za sofinanciranje vzdrževanja planinskih poti.

DELO V ODBORIH ZA PLANINSKE POTI V MDO

Zaradi bolj usklajenega dela na terenu so v okviru MDO-jev ustanovljeni Odbori za planinske poti. Na vsakoletnih zborih se zbrani markacisti seznanijo s problematiko stanja poti, ki se pojavljajo pri vzdrževanju planinskih poti in si izmenjajo izkušnje.

Sklicane bodo tudi razširjene seje IO KPP skupaj z vodji OPP, kjer se bo obravnavala pomembna tematika v povezavi s planinskimi potmi in sodelovanja na ravni KPP – OPP oz. OPP – OPP, KPP-OPP-PD

Delo na planinskih poteh po posameznih OPP v MDO

Vsak OPP v MDO bo predvidoma organiziral 1-2 skupni akciji urejanja planinskih poti na njihovem področju, lahko pa tudi v sodelovanju s sosednjimi OPP. IO KPP in TS KPP bosta podprla le dobro usklajene, vodene ter sodelujoče ekipe.

PROJEKTI, OSTALE AKTIVNOSTI

Naziv projekta, aktivnosti (namen)
Zbor markacistov (pregled in obravnava izvedenih in predvidenih dejavnosti KPP)
Dan Slovenskih markacistov (skupno markiranje planinskih poti in druženja markacistov PZS)
Sodelovanje PZS v Komisiji za evropske pešpoti Slovenije, KEUPS
Predstavitve na sejmih
Predstavitev dela markacistov
Promocija dela markacistov: kaj dela in kako varuje naravo
Seznanjanje javnosti z vrsto, načinom in tehniko dela markacistov. Poudarek na urejanju in sanaciji planinskih poti z vidika varovanja narave (sanacija bližnjic, ozelenitev problematičnih odsekov, ...).

V okviru obravnave problematik, ki se pojavljajo na planinskih poteh bo v skladu s pravilnikom KPP lahko zahtevan in izveden izredni pregled problematičnih planinskih poti. To opravi inštruktor markacist, markacist C ali vodja OPP, če je za to usposobljen in o tem odda ustrezno poročilo o ogledu.

Poudarek bo na povečanem sodelovanju z markacisti in med markacisti z namenom dobro urejenih planinskih poti.

Bogdan Seliger, načelnik KPP PZS

OKVIRNI PROGRAM DELA KOMISIJE ZA GORSKE ŠPORTE ZA LETO 2021

Splošna predstavitev in temeljni namen delovanja

Komisija za gorske športne je stalna komisija, ki v okviru PZS skrbi za tekmovalno ledno plezanje in tekmovalno turno smučanje. Zastopa interese in usklajuje delo odsekov, društev oz. klubov, ki gojijo omenjeni disciplini. Med najpomembnejšimi nalogami so ureditev sistema državnih prvenstev in pokalov, promocijo tekmovalnega turnega smučanja in lednega plezanja, sodelovanje z drugimi komisijami in državnimi ter mednarodnimi organizacijami in zvezami.

osnovna predstavitev delovanja v načrtovanem letu za organ in za podrejene organe

Plan in opis dela – tekmovalno turno smučanje	termin
Organizacija - registracija klubov - urejanje spletne strani - sodelovanje FŠ in MŠŠ - sodelovanje mednarodna zveza ISMF - priprava razpisov za vse dejavnosti - kategorizacija	Celo leto
Promocijska dejavnost popularizacije tekmovalnega turnega smučanja **- akcija »Šolar na turne smuči«** **- Dan turnega smučanja**	Celo leto Januar 2021
Mednarodni turnosmučarski tabor za mlade (udeležba skupine otrok starosti od 12 do 20 let)	December 2021
Državno prvenstvo republike Slovenije za člane -izdaja tekmovalnih licenc -izvedba tekem po programu	Zima
Članska reprezentanca - nastopi na svetovnem pokalu po programu - treningi in priprave po programu	Celo leto
Mladinska reprezentanca - nastopi v svetovnem pokalu in mednarodnih tekmah - treningi in priprave po programu	Celo leto
Članska reprezentanca - Svetovno prvenstvo	Zima
Mladinska reprezentanca - Svetovno prvenstvo	Zima
Strokovno izobraževanje - izobraževanje za vaditelja turnega smučanja, - izobraževanje za učitelja turnega smučanja - izobraževanje za mednarodne sodnike turnosmučarskih tekmovanj	Marec, april 2021 November, december 2021 December 2021
Razglasitev najuspešnejših športnikov za 2020	Januar 2021

Plan in opis dela – tekmovalno ledno plezanje	termin
Organizacija -registracija klubov -urejanje spletne strani -sodelovanje FŠ in MŠŠ -sodelovanje mednarodna zveza UIAA	Celo leto

-priprava razpisov za vse dejavnosti -kategorizacija	
Državno prvenstvo republike Slovenije za člane -izdaja tekmovalnih licenc -izvedba tekem po programu	Jesen-zima
Članska reprezentanca - nastopi na svetovnem in evropskem pokalu po programu - treningi in priprave po programu	Celo leto
Mladinska reprezentanca - nastopi na evropskem mladinskem pokalu po programu - treningi in priprave po programu	Celo leto
Članska reprezentanca -svetovno prvenstvo ,	Februar 2021
Mladinska reprezentanca **Svetovno prvenstvo**	Februar 2021
Strokovno izobraževanje - licenčni seminar za državne sodnike	Pred začetkom državnega prvenstva
Razglasitev najuspešnejših športnikov za 2020	Januar 2021

Robert Pritržnik, načelnik KGŠ PZS

OKVIRNI PROGRAM DELA KOMISIJE ZA ŠPORTNO PLEZANJE LETO 2021

Komisija za športno plezanje je stalna komisija, ki v okviru PZS skrbi za športno plezanje v Sloveniji. IO KŠP sestavljajo načelnik (Aleš Pirc) in člani komisije (Jure Golob, Andrej Kokalj, Jernej Peterlin, Nejc Potrebuješ in Urban Primožič). Zastopa interese in usklajuje delo odsekov, društev oz. klubov, ki gojijo športno plezanje. Med najpomembnejšimi nalogami so vodenje registra ŠPO in članstva (tekmovalci, inštruktorji, trenerji, sodniki, postavljalci smeri idr.), izobraževanje strokovnega kadra, organizacija domačih in mednarodnih tekmovanj v športnem plezanju, skrb za državne reprezentance, kategorizacija kvalitetnih športnikov, skrb za urejanje plezališč, skrb za varstvo narave, sodelovanje z drugimi državnimi in mednarodnimi organizacijami in zvezami.

Podatki o številu vključenih odsekov
Okoli 60

osnovna predstavitev delovanja v načrtovanem letu za organ in za podrejene organe

Plan in opis dela	termin
Organizacija - objava razpisa za organizacijo tekmovanj DP - objava razpisa za registracijo klubov - ažurno urejanje spletne strani - sodelovanje s Fundacijo šport in z Ministrstvom za izobraževanje, znanost in šport - sodelovanje z mednarodno športno plezalno zvezo IFSC - sodelovanje z evropsko športno plezalno zvezo - sodelovanje s Fakulteto za šport - priprava razpisov za vse dejavnosti - kategorizacija - sklenitev pogodb s tekmovalci članske reprezentance - Zbor KŠP - sodelovanje in organiziranje skupnih aktivnosti z Nacionalnim panožnim centrom za športno plezanje (Plezalni center Ljubljana) in Plezalni center Celje - zaposlovanje vrhunskih tekmovalcev v javni upravi	Celo leto
Državno prvenstvo republike Slovenije za vse kategorije - izdelava in objava koledarja tekmovanj DP - izdaja tekmovalnih licenc - izvedba tekem po programu (zavarovanja: licenca DP in B licenca)	maj – november
Članska in mladinska reprezentanca - nastopi obeh ekip po programu - treningi obeh ekip po programu	Celo leto
Šolska športna tekmovanja - prvenstvo srednjih šol - prvenstvo osnovnih šol	Januar 2021 April 2021
Urejanje in opremljanje slovenskih plezališč - razpis za opremo - nabava in razdelitev opreme - Izvajanje opremljanja, koordinacija in nadzor izvajanja opremljanja - Spremljanje in sodelovanje pri projekt OSP -	Celo leto
Strokovno usposabljanje - Izpiti za športne plezalce 1 - licenčni seminar za vaditelje in inštruktorje šp. plezanja 1	Celo leto v skladu z

- licenčni seminar za sodnike - licenčni seminar za postavljavce	razpisi
Razglasitev najuspešnejših športnikov za 2020	Januar 2021
Svetovni pokal: težavnost	september 2021
Varstvo narave	Celo leto
Plezalna stena Kranj - upravljanje v skladu s pogodbo - vadba zunanjih najemnikov - izvedba treningov reprezentanc - izvedba seminarjev in izpitov za vse profile strokovnih delavcev	Celo leto
Umetne plezalne stene - vodenje katastra umetnih plezalnih sten in plezališč v Sloveniji - spremljanje in svetovanje pri projektih postavitve novih plezalnih centrov v Sloveniji	Celo leto
Parareprezentanca - občasni skupni treningi - najpomembnejša mednarodna tekmovanja	

Načrtovana usposabljanja (tečaji, seminarji, izpopolnjevanja, šole)

Naziv usposabljanja	Termin in lokacija	Št. udeležencev
Izpiti za športne plezalce	januar, februar Kranj, Ljubljana	100
seminar in izpiti za vaditelje šp.plezanja	november, Kranj, Ljubljana	40
Licenčni seminar za sodnike	januar, Ljubljana	30
Seminar in izpiti za sodnike	april, Ljubljana	8

Načrtovane aktivnosti (srečanja, tekmovanja, tabori, …)

Naziv aktivnosti	Termin in lokacija	Št. udeležencev in vodja	Namen
Izvedba DP v težavnosti, balvanih in hitrosti	maj-november 2021 Po Sloveniji	Tekmovanja v 3 kategorijah Vodja: Tomo Česen	Nacionalni sistem tekmovanja
Prvenstvo srednjih šol	Januar 2021 Ljubljana-Šentvid	200 Vodja: Andrej Kokalj	Promocija športnega plezanja v srednjih šolah
Prvenstvo Osnovnih šol	April 2021 Vojnik	300 Vodja: Karli Pintarič	Promocija športnega plezanja v Osnovnih šolah
Svetovni pokal težavnost in balvani	Datumi in kraji še niso določeni	Članska reprezentanca Vodja: Gorazd Hren	Udeležba na tekmah svetovnega pokala
Svetovno prvenstvo težavnost, balvani	Moskva (RUS) 15.-22.september 2021	Članska reprezentanca Vodja: Gorazd Hren	Udeležba na svetovnem prvenstvu
Svetovno mladinsko prvenstvo	Datum in kraj še nista določena	Mladinska reprezentanca Vodja: Anže	Udeležba na svetovnem mladinskem prvenstvu:

		Štremfelj	
Evropsko mladinsko prvenstvo - Težavnost	Datum in kraj še nista določena	Mladinska reprezentanca Vodja: Anže Štremfelj	Udeležba na evropskem prvenstvu
Evropsko mladinsko prvenstvo - balvani	Datum in kraj še nista določena	Mladinska reprezentanca Vodja: Anže Štremfelj	Udeležba na evropskem prvenstvu
Evropski mladinski pokal težavnost, balvani	Datumi in kraji še niso določeni	Mladinska reprezentanca Vodja: Anže Štremfelj	Udeležba na evropskem pokalu
Svetovno prvenstvo paraplezanje težavnost	Datum in kraj še nista določena	Paraplezalna reprezentanca Vodja: Jurij Ravnij	Udeležba na svetovnem paraplezalnem prvenstvu
Razglasitev najuspešnejših športnih plezalcev za leto 2020	Januar 2021 Ljubljana	Vodja: Tomo Česen	Promocija športnega plezanja

Pomembnejši projekti

Naziv projekta	Namen	Stanje
Projekt opremljanja slovenskih plezališč	Opremljanje novih smeri in preopremljanje starih v vseh slovenskih plezališčih	Projekt teče že vse od leta 2000
Svetovni pokal – težavnost	Domača tekma svetovnega pokala	september 2021
Zaključek državnega prvenstva Kranj	Zaključek v vseh disciplinah za vse kategorije	November 2021

Aleš Pirc, načelnik KŠP PZS

OKVIRNI PROGRAM ODBORA ZA USPOSABLJANJE IN PREVENTIVO ZA LETO 2021

Splošna predstavitev in temeljni namen delovanja Odbora za usposabljanje in preventivo

Odbor za usposabljanje in preventivo (OUP) je najvišje strokovno telo Planinske zveze Slovenije in skrbi za enotno doktrino Planinske zveze Slovenije, za uresničevanje skupnih organizacijskih in vsebinskih načel usposabljanja strokovnih delavcev v športu na področju planinstva ter za razvojne, svetovalne in strokovne naloge s tega področja. Je nosilec vseh programov usposabljanj znotraj Planinske zveze Slovenije.

Osnovna predstavitev delovanja OUP v letu 2020

Odbor sestavljajo naslednji člani: Uroš Kuzman; vodja odbora, Tadej Debevec, Sandi Kelnerič, Franc Kadiš, Nejc Pozvek in Matevž Bizjak.

Načrtovana dejavnost OUP v letu 2021:

- Sodelovanje pri pripravi strokovnega posveta Odbora gore in varnost.
- Priprava in izdaja zloženk z vzgojno-izobraževalno vsebino.
- Sodelovanje s Fakultete za šport.
- Spremljanje novosti na področju opreme in materialov za alpinizem in gorništvo, ter o ugotovitvah seznaniti vse nosilce usposabljanj na PZS naletnih usklajevanjih inštruktorjev PZS.
- Priprava skupnih seminarjev po novem zakonu o športu.

Načrtovana usposabljanja OUP

Naziv usposabljanja	Termin in lokacija	Št. udeležencev
Seminar IPV	jesen 2021	15

Zaključek

Odbor za usposabljanje in preventivo si bo prizadeval za dobro in strokovno sodelovanje s komisijami PZS in različnimi zunanjimi inštitucijami. Velik pomen in teža pa bosta na preventivni dejavnosti in vzgojno-izobraževalni. OUP bo tesno sodeloval z Odborom za založništvo in informiranje pri pripravi in izdaji strokovne literature.

Uroš Kuzman, vodja OUP PZS

OKVIRNI PROGRAM DELA RAZISKOVALNE SKUPINE PZS ZA LETO 2021

Raziskovalna skupina Planinske zveze Slovenije (RS PZS), ki ima osnovo za delovanje v Statutu PZS, bo tudi v letu 2021 delovala v skladu s sprejetim Pravilnikom o delu RS PZS.

RS PZS zadnja leta deluje predvsem na področju vzpodbujanja študentov in drugih raziskovalcev k pripravi diplomskih ali magistrskih del ter doktorskih disertacij, vsebinsko povezanih z gorništvom, alpinizmom in širšo dejavnostjo PZS.

To je tudi glavno vodilo delovanja za prihodnja leta, tudi za 2021. RS PZS se bo še naprej povezovala s posameznimi mentorji na fakultetah in jih z ozirom na potrebe PZS animirala za mentorstvo pri diplomskih nalogah.

Področja dela, ki bodo predstavljala temelj raziskav tudi v 2021:

- Mladi in izobraževanje
- Psihologija in gorništvo
- Medicina in športni trening
- Varstvo narave
- Varnost in oprema
- Planinske koče in poti
- Evidentiranje arhivskega gradiva povezanega z gorništvom
- Prostovoljno vodništvo in izobraževalni programi
- Sodne prakse in nesreče v gorah
- Družinsko gorništvo
- Mreženje planinskih koč
- Planinstvo, gorništvo in alpinizem kot sestavine športno turistične ponudbe
- Zgodovina planinstva in alpinizma
- ...

Člani RS PZS se bodo udeleževali mednarodnih konferenc, kjer bodo obravnavane teme, povezane s programom dela in teme, ki bodo nadgradile znanje in vedenje o vsebini raziskovalnega dela v slovenskem prostoru.

Z ozirom na številna področja dela, ki si jih je RS PZS zastavila, bo po potrebi kadrovsko dopolnila krog članov.

Peter Mikša, vodja RS PZS

OKVIRNI PROGRAM DELA ODBORA ZA ZALOŽNIŠTVO IN INFORMIRANJE PZS ZA LETO 2021

Okvirni program dela OZI za leto 2021:

- nove edicije Planinske založbe:
    - strokovna literatura: izvajanje prenove učbenika Planinska šola in Vodniškega učbenika
    - planinski vodniki: izdaja štirih edicij (Predalpski svet med Gorico in Blegošem, Julijske Alpe, osredni in južni del, turno-smučarski vodnik)
    - planinski vodniki MDO PD (v primeru sofinanciranja):
        - Savinjski MDO PD: Vodnik po poti XIV. divizije
    - izbirni vodnik v angleščini
    - otroški oz. družinski vodnik: izdaja ene edicije (Od Ljubljanskega zmaja do Podkorenske Pehtra babe)
    - leposlovje: izdaja štirih edicij (Dolomiti, katedrala Zemlje, Poti kamnitih src, Izbrana dela Toneta Škarje, Himalaja doma)
    - mladinska literatura: izdaja ene edicije (Pravljičarija, drugi del)
    - plezalni vodniki: ni predvidena izdaja
    - prevodna literatura: ni predvidena izdaja
- ponatisi edicij Planinske založbe: se bodo izvajali glede na realizirane in predvidene rezultate pretekle prodaje ter finančnih možnosti
- nove planinske karte: izdaja vsaj treh novih planinskih kart po naslednjem prioritetnem vrstnem redu:
    - Zahodno Zasavje 1 : 50.000
    - Dolenjska in Bela Krajina 1 : 50.000
    - Kočevsko in Kolpa 1 : 50.000
    - Škofjeloško hribovje 1 : 30.000
    - Nanos in Cerkljansko 1 : 50.000
    - Bovec in Kobarid 1 : 25.000 ali 1 : 30.000
    - Zahodne Julijske Alpe 1 : 50.000
- ponatisi in reambulacija planinskih kart: se bodo izvajali glede na realizirane in predvidene rezultate pretekle prodaje ter finančnih možnosti
- kartografski plakati za planinske koče: nadaljevati z opremljanjem planinskih koč z namenskimi promocijskimi kartami predvidoma 30 letno (prednost imajo koče, ki so na območjih, kjer že imamo izdane planinske karte ter koče, kjer se prodajajo edicije PZS)
- Planinski Vestnik:
    - Planinski vestnik bo predvidoma izšel vsak mesec z izjemo avgusta (julija dvojna številka) v sedanjem formatu (A4), vezan z žico, na 80 straneh (julija 100). Vsak mesec bomo izdali prilogo Z nami na pot, ki jo sestavljajo ena do dve reportaži in štiri do osem opisov s priročnimi zemljevidi.
    - Vsebina bo zasnovana tako, da bodo bralci, naročniki v reviji našli vse tisto, kar v gorah tudi potrebujejo, od nasvetov, zanimivih pogovorov, zabavnega branja, do predlogov in opisov poti. Na ta način Planinski vestnik tudi promovira delovanje Planinske zveze Slovenije in posameznih planinskih društev.
    - Skušali bomo predstaviti čim več planinskih aktualnih tem (tem meseca) in objaviti čim več pogovorov z zanimivimi planinskimi osebnostmi. Bralcem bomo predstavljali pomembne dejavnosti PZS. V čim večji meri bomo upoštevali želje bralcev.
- priprava in tisk koledarja PZS 2022 v sodelovanju s strokovno službo in generalnim sekretarjem PZS
- Planinska trgovina: prodaja vseh izdelkov PZS ter planinskih edicij drugih založnikov in nekaterih ostalih artiklov za planinstvo
- predstavitev in prodaja planinskih edicij na vsaj štirih prireditvah (Skupščina, Slovenski dnevi knjige, Dan planincev, Slovenski knjižni sejem v Ljubljani)
- Obvestila PZS: izdati vsaj dve številki in povečevati število naročnikov el. verzije

- Planinski geografski informacijski sistem: zaključitev izvedbe in redno vzdrževanje
- Digitalizacija planinskih edicij starejših letnikov po prioritetnem vrstnem redu – 3. del
- Marketing: koordinacija aktivnosti na področju marketinga s področja delovanja odbora, predvsem pa izvedba aktivnosti za povečanje prodaje artiklov Planinske trgovine preko pisarn društev, članov PZS ter preko planinskih koč
- Nadaljevati s prodajo določenih edicij PZS preko sistema e-knjig (Biblos)
- Informiranje in promocija: koordinacija aktivnosti med organi PZS na področju splošnega informiranja planinske javnosti predvsem kot izdajanje različne vrste promocijskega gradiva

Vodja Odbora za založništvo in informiranje PZS:
Bojan Rotovnik

OKVIRNI PROGRAM DELA ODBORA PLANINSTVO ZA INVALIDE/OPP ZA LETO 2021

Odbor Planinstvo za invalide/OPP bo v svojem šestem letu deloval še naprej s »polno paro« in se trudil nadaljevat z začetim delom. Gradil inkluzijo, postavljal mostove oprte na planinstvo, povezoval posameznike, invalide/OPP in neinvalide, društva, zveze, inštitucije in deloval na državni ravni. Iskal rešitve, ki so trajnostno usmerjene, delujejo družbeno odgovorno in krepijo osebnost posameznikov z manj priložnostmi. Negoval prostovoljstvo kot vrednoto prepoznano z velikim pomenom. Dogovarjali se bomo za rešitve na državni ravni s ciljem zagotavljanja čim večje dostopnosti za vse, ne glede na oviranost, invalidnost/OPP ali zmanjšane zmožnosti ter vključili ministrstva, direktorate, lokalno skupnost in gospodarstvo. Preverjali bomo možnosti subvencioniranja tolmačenja slovenskega znakovnega jezika, sodelovali bomo pri vzpostavitvi mreže prostovoljcev, koordiniranje prostovoljcev za sodelovanje na pohodih.

Namen
Ustvariti vzpodbudno okolje za invalide/OPP in osebe na invalidskih vozičkih z inkluzijsko komponento, da bodo okusili planinstvo kot način življenja.

Cilj
Omogočiti invalidom/OPP spoznavanje in doživljanje gora z izvajanjem inkluzijskih pohodov, s sodelovanjem ter razvojem kadrov in zabeleženjem planinskih poti za invalide/OPP in invalide na vozičkih (aplikacija). Integracija v PZS!

- Poudarek bomo dali na interdisciplinarnosti s sodelovanjem različnih akademskih sredin bomo dvignili kvaliteto delovanja Pin/OPP.
- Odbor Pin/OPP bo imel v letu 2019 predvidoma šest srečanj na sedežu PZS ali na planinskih kočah.
- Aktivna prisotnost na spletni strani in družabnih medijih.
- Javljali se bomo še naprej na razpise na nacionalni in lokalni ravni, kakor tudi gospodarstvu.
- Razpisali razpis v okviru planinstva za invalide/OPP.
- Izvedba inkluzivnih pohodov
- Izpeljali bomo akcijo Gluhi strežejo v planinskih kočah
- Izpeljali akcijo s slepimi/slabovidnimi – Stopiva skupaj, osvojimo vrh
- Izvedba dodatne akcije za skupino gibalno oviranih
- Po potrebi ponatis Dnevnika in planinec S pripadajočimi nagradami.
- Izpeljali bomo tri usposabljanja za strokovni kader.
- Priprava strokovnih gradiv
- Sodelovanje z vsemi komisijami in odbori v PZS
- Povezovanje z raznimi organizacijami po vsej Sloveniji in izven nje:
- Delo odbora bomo predstavljali na raznih organizacijah, dogodkih …
- Sodelovali pri organizaciji TVU dogodkov
- Podpirali študente pri diplomskih, magistrskih in doktorskih nalogah.
- Želimo sodelovati s para plezalno reprezentanco
- Člani odbora Pin/OPP bomo spodbujali, promovirali prostovoljstvo, delo z invalidi/OPP … in se tudi usposabljali na tem področju.
- Veliko energije in volje usmerili v pridobivanje sredstev za izdelavo spletne aplikacije za planinske poti za invalide/OPP, osebe na invalidskih vozičkih in invalide/OPP kolesarje.
- Člani odbora bomo krepili sodelovanje na vsakem koraku v dobro vseh v PZS in izven nje!

Jurček Nowakk, vodja odbora PIN/OPP

Jurček Nowakk, vodja odbora PIN/OPP

OKVIRNI PROGRAM DELA PLANINSKEGA VESTNIKA ZA LETO 2021

Leto 2021 bo 126. let, odkar izhaja Planinski vestnik, obenem pa 121. letnik izhajanja revije.

Poslanstvo, vizija in vsebinska zasnova PV bodo tudi v letu 2020 skladni s sodobnimi trendi evropskih oziroma svetovnih planinsko-gorniško-alpinističnih revij. Ciljna publika revije so člani planinskih društev oziroma vsi ljubitelji narave, ki želijo občasno preživeti del prostega časa v gorah ali jih zanima gorski svet. Vsebina bo zasnovana tako, da bodo bralci, naročniki v reviji našli vse tisto, kar v gorah tudi potrebujejo, od nasvetov, zanimivih pogovorov, zabavnega branja, do predlogov in opisov poti. Na ta način Planinski vestnik tudi promovira delovanje Planinske zveze Slovenije in posameznih planinskih društev.

Tako kot do zdaj bomo skušali predstaviti čim več planinskih aktualnih tem (tem meseca) in objaviti čim več pogovorov z zanimivimi planinskimi osebnostmi. Bralcem bomo predstavljali pomembne dejavnosti PZS. V čim večji meri bomo upoštevali želje bralcev ankete iz leta 2012 in iz dveh anket PZS izvedenih v letu 2015 ter vseh nadaljnjih anket.

Uredništvo si z malimi koraki prizadeva, da bi Vestnik postal bolj znan tudi v tujini. To želimo doseči z intervjuji tujih alpinistov in objavo fotografij znanih tujih fotografov. To delamo zato, ker smo prepričani, da po kakovosti naša revija ne zaostaja za primerljivimi tujimi, pač pa je zadaj zaradi nizke naklade, ki je posledica premajhnega odziva članov planinske organizacije in planinskih društev ter slovenskih kupcev nasploh.

V letu 2021 bo Planinski vestnik predvidoma izšel vsak mesec z izjemo avgusta (julija dvojna številka) v sedanjem formatu (A4), vezan z žico, na 80 straneh (julija 100). Vsak mesec bomo izdali prilogo *Z nami na pot*, ki jo sestavljajo ena do dve reportaži in štiri do osem opisov s priročnimi zemljevidi. Če bodo finančna sredstva ugodna, bi lahko izdali tudi kak krajši vodnik.

Uredniška politika:

- Imeti vsak mesec temo meseca.
- Objavljati kolumne.
- Vsak mesec objavljati informacije in predstavitve gorskih skupin, gora, tur, vzponov (4-8 opisov v rubriki *Z nami na pot*).
- Objavljati prispevke o testih opreme.
- Objavljati strokovne vsebine s poudarkom na varnosti v gorah in varovanju gorske narave.
- Objavljati prispevke s področja zgodovine planinstva in raziskovalne dejavnosti.
- Predstavljati ljudi, ki v planinstvu in alpinizmu izstopajo.
- Približati revijo mlajšim planincem.
- Doseči ravnovesje vsebin (literarni članki, usposabljanje, zgodovina, alpinizem, naravovarstvo, …).
- Poročati z vseh pomembnejših planinskih, gorniških, alpinističnih dogodkov v okviru PZS.

Splošni cilji:

- Ohraniti oziroma še povečati prisotnost v radijskih in TV medijih, kjer predstavljamo PV, ohraniti oz. povečati prisotnost v drugih medijih in spletnih straneh.
- Sodelovanje pri skupnih projektih, ki so zanimivi za planinsko organizacijo.
- Promocija delovanja Planinske zveze Slovenije in planinskih društev.
- Izvajanje programskih izhodišč Planinskega vestnika za leto 2018.
- Tesnejši stik s komisijami in odbori PZS, iskanje medsebojnih sinergij z drugimi dejavnosti v PZS na področju marketinga in trženja storitev in blaga, uskladitev s CGP, kjer bo to mogoče.
- Funkcionalna povezava s Planinsko založbo in kartografijo ter vsemi drugimi izdajateljskimi aktivnostmi PZS.
- Izvedba vsaj enega dogodka v organizaciji uredništva.

Operativni cilji:

- Ohraniti število strani (80).
- Redno izdati 11 številk revije (julija dvojna številka).
- Organizacija vsaj enega dogodka v organizaciji uredništva PV.
- Povečanje števila naročnikov in proste prodaje.
- Boljša promocija, oglaševanje, trženje in distribucija.
- Promocija in predstavitve planinskih edicij Planinske založbe.
- Prenos spletne strani na PZS (pestrejša vsebina, lažje urejanje).
- Sodelovanje s PR, s spletno stranjo pri izmenjavi informacij, podatkov in prispevkov.
- Povezava programskih rešitev (uredniška aplikacija idr).
- Nadgradnja elektronskega kazala PV.
- Prenos obračuna honorarjev na PZS.
- Aktivno delo na FB profilu Planinskega vestnika.

Vladimir Habjan, odgovorni urednik PV

OKVIRNI PROGRAM DELA ODBORA ZA ČLANSTVO PZS ZA LETO 2021

Odbor za članstvo PZS skrbi za vprašanja v zvezi s članstvom posameznikov v planinski organizaciji, za zavarovanje članov in druge ugodnosti članstva. V okviru pododbora za priznanja rešuje vprašanja glede podeljevanja priznanj PZS in obravnava predloge za podelitev najvišjih priznanj PZS.

Odbora za članstvo bo v letu 2021 obravnaval izkušnje z aktualnim članskim zavarovanjem in članarino ter na podlagi ugotovitev pripravil predlog za izboljšave.

Reševal bo probleme članstva in odgovarjal na postavljena vprašanja. Spremljal bo delovanje informacijskega sistema Naveza in podajal morebitne pripombe.
Pododbor za priznanja bo obravnaval predloge za najvišja priznanja PZS ter predlagal prejemnike teh priznanj.
Odbor bo reševal druga članska vprašanja in skrbel za sodelovanje z društvi.

Tone Jesenko, vodja OČ PZS

OKVIRNI PROGRAMA DELA ODBORA ZA PRAVNE ZADEVE PZS V LETU 2021

Odbor za pravne zadeve je strokovno telo, ki skrbi za razvojne, svetovalne in strokovne naloge pri pripravi pravnih aktov in se opredeljuje do vseh drugih zadev pravne narave, ki se nanašajo na društva, organe PZS in strokovno službo PZS.

Odbor za pravne zadeve bo sodeloval pri pripravi raznih pravnih aktov PZS, pripravljal vzorce raznih aktov za potrebe PZS iz društev in se bo z mnenji, pojasnili ter priporočili odzival na potrebe društev, organov in strokovne službe PZS.

Borut Vukovič, vodja OPZ PZS

OKVIRNI PROGRAM MEDDRUŠTVENIH ODBOROV PLANINSKIH DRUŠTEV 2021

Na podlagi razprave na seji UO PZS, koordinacijskem sestanku predsednic in predsednikov MDO PD in javne razprave v okviru meddruštvenih odborov planinskih društev v letu 2015, je oblikovana vsebina okvirnega programa dela meddruštvenih odborov planinskih društev, ki bo izhodišče za pripravo konkretnih programov dela za posamezen MDO PD za to obdobje. Slednjega, na osnovi teh izhodišč, s konkretnimi podatki, datumi in nosilci, sprejme vsak MDO PD samostojno, pred veljavnostjo pa mora podati soglasje UO PZS.

Okvirni programi dela MDO-jev za leto 2021 temelji na določilih 20. člena Statuta PZS in vsebuje naslednje aktivnosti:

- izvedba sestankov MDO-ja vsaj 4 x letno,
- izvedba sej predsedstva MDO PD, če je predsedstvo del organiziranosti posameznega MDO PD,
- organizacija srečanja planincev MDO PD-ja, spodbujanje društev k obisku dneva slovenskih planincev 2020 – tudi skupen prevoz,
- udeležba predsednika ali namestnika MDO PD na sejah UO PZS in ostalih sestankih v okviru planinske organizacije; tudi na seji Skupščine PZS,
- udeležba predsednika ali namestnika MDO PD na zborih članov in pomembnejših prireditvah društev ter
- finančna pomoč oz. donacija društvom pri razvitju novega prapora, izdaji zbornika ob jubileju ali drugem pomembnem dogodku za napredek in razvoj planinstva,
- izvajanje aktivnosti pokrajinskega odbora mladinskih odsekov (planinska šola, srečanje mladih planincev MDO PD, predavanja, skupni izleti in tabori, pl. orientacijska tekmovanja, srečanja mentorjev planinskih skupin ...),
- izvajanje aktivnosti odbora za varstvo gorske narave (letna srečanje varuhov gorske narave in gorskih stražarjev MDO PD, usposabljanja za gorske stražarje, naravovarstveni izleti, predavanja, koordinacija in izvedba projektov Alpske konvencije …),
- izvajanje aktivnosti odbora za planinske poti (letno srečanje markacistov PZS MDO PD, tečaji, predavanja – varnost pri delu, načrtovanje večjih skupne akcij obnove poti – odpravljanje posledic naravnih ujm, …),
- izvajanje aktivnosti odbora vodnikov PZS (letna srečanje vodnikov PZS iz MDO, licenčna usposabljanja vodnikov, razna specialna dodatna usposabljanja oz. predavanja …),
- izvajanje aktivnosti odbora za planinske koče (letna srečanje gospodarjev MDO PD, svetovanja – primeri dobre prakse drugih PD, predavanja …) ,
- sodelovanje z zamejskimi PD ali PD/regijskimi planinskimi organizacijami v sosednjih državah,
- za MDO PD, katerih področje sega do državne meje, spodbujanje društev za obmejno sodelovanje z društvi sosednjih držav ter povezovanje MDO PD z obmejnimi regijskimi planinskimi organizacijami sosednjih držav,
- priprava biltena o delu MDO PD ter vključenih društev in/ali koordiniranje ter spodbujanje priprave člankov za objavo v lokalnih in planinskih medijih,
- prevzem aplikacije NAVEZA in drugih elektronskih orodij tudi v delo MDO PD-jev,
- svetovanje in pomoč društvom ter opozarjanje pri izpolnjevanju obveznosti poročanja PZS in MDO PD (42. člen Statuta PZS) - tudi ankete, enotni obrazci,
- spremljanje o usklajenosti novih, spremenjenih ali dopolnjenih temeljnih aktov društev s Statutom PZS (41. člen),
- koordiniranje programa uvajanja, svetovanje in mentorstvo društvom, ki se vključujejo v PZS,
- redno posodabljanje podatkov na spletnih straneh PZS, kjer je predstavljen posamezen MDO PD,
- v okviru možnosti in po predhodnem dogovoru z generalnim sekretarjem PZS, se trudi pridobiti dodatna sponzorska ali donatorska sredstva za izvajanje programov dela MDO PD,
- druge naloge po sklepu UO PZS in Skupščine PZS.

Jože Rovan, predsednik PZS

PLANINSKA ZVEZA SLOVENIJE | ALPINE ASSOCIATION OF SLOVENIA
Ob železnici 30 a
p. p. 214
SI-1001 Ljubljana
W www.pzs.si
E info@pzs.si
T +386 (0)1 43 45 680
F +386 (0)1 43 45 691
ID DDV SI62316133
IBAN SI56 6100 0001 6522 551

Predlog sprememb in dopolnitev Statuta PZS za II. obravnavo na UO PZS.

Upravni odbor je na svoji seji 26. 9. 2019 sprejel sklep: Upravni odbor PZS potrjuje izhodišča za spremembo Statuta PZS in imenuje delovno skupino za pripravo sprememb Statuta PZS v sestavi: Roman Ponebšek (PD Litija, vodja), Miro Eržen (PD Dovje Mojstrana), Borut Vukovič (PD Pohodnik Novo mesto), Zdenka Pešec (PD Laško), Darko Bukovinski (PD Brežice), Jože Melanšek (PD Velenje) in Mihael Kersnik (PD Dovje Mojstrana).

Delovna skupina se je sestala trikrat in se dodatno usklajevala po elektronski pošti. Osnutek sprememb Statuta je obravnavalo tudi predsedstvo PZS na svoji seji 7. 1. 2020.

Po obravnavi na seji IO PZS 23. 1. 2020 je bila izvedena javna obravnava, na podlagi katere se je pripravil končni predlog sprememb in dopolnitev Statuta PZS za obravnavo na marčevski seji UO PZS in na Skupščini PZS 18. aprila 2020.

Spremembe po členih:

16. člen, doda se nov 1. odstavek, ostali se ustrezno prešteviličijo:

»(1) Pred vlogo za članstvo društvo oz. iniciativa za ustanovitev društva sporoči namero o včlanitvi, s predstavitvijo vsebinskega in geografskega območja delovanja. Z namero se seznani krajevno pristojni MDO PD oz. pristojno komisijo za društva, ki bodo delovala le na ožjem področju planinstva. Društvo oz. iniciativa za ustanovitev društva se predstavi na seji MDO PD oz. pristojne komisije, ki podata mnenje. Do namere in mnenja se opredeli UO PZS.«

Obrazložitev:

V postopek včlanjevanje novih društev se vnese predhodna faza, ki zajema obravnavo na MDO PD oz. na komisiji in na UO PZS.

16. člen, točka e) 1. odstavka, se spremeni, tako, da se »Ima vsaj 30 članov« zamenja »Ima vsaj 150 članov« in »vsaj 10 članov« z »vsaj 30 članov«. Na koncu se doda stavek »Seznam članov se priloži vlogi za včlanitev.«

Obrazložitev:

Določijo se višji pogoji vstopnega števila članov društev, ki se včlanjujejo v PZS. Vlogi je potrebno priložiti seznam članov.

PLANINSKA ZVEZA SLOVENIJE | ALPINE ASSOCIATION OF SLOVENIA
Ob železnici 30 a
p. p. 214
SI-1001 Ljubljana
W www.pzs.si
E info@pzs.si
T +386 (0)1 43 45 680
F +386 (0)1 43 45 691
ID DDV SI62316133
IBAN SI56 6100 0001 6522 551

16. člen, 1. odstavek, doda se nova točka f), ki se glasi:

»ima vsaj štiri lastne strokovne kadre na področju planinstva iz tretjega odstavka 4. člena, ki jih usposablja PZS. Njihove izjave o sodelovanju se predložijo vlogi za včlanitev.«

Obrazložitev:

Za nova društva se doda pogoj, da imajo strokovne kadre, ki omogočajo strokovno delo. Na podlagi pripombe v javni obravnavi, se navede, da se kot strokovni kadri smatrajo kadri, ki jih usposablja PZS

16. člen, 2. odstavek se spremeni tako, da se del besedila »ki traja dve leti in praviloma poteka pod mentorstvom društva, iz krajevno pristojnega« se spremeni tako, da se glasi »ki traja dve leti in poteka pod mentorstvom društva, praviloma iz krajevno pristojnega«. Na koncu se doda nov stavek »UO PZS uredi področje mentorstva s pravilnikom.«

Obrazložitev:

V prvem delu se zamenja vrstni red besed. Predvidi se sprejem posebnega pravilnika, ki obravnava pomen in vlogo mentorskega društva, kar je sedaj pomanjkljivo urejeno in se v praksi ne izvaja.

29. člen, 1. odstavek se dopolni z

»o čemer izda predsednik PZS pisni sklep.«

Obrazložitev:

Predvidi se bolj jasna in konkretna pooblastila za delovanje na posameznih vsebinskih področjih znotraj predsedstva PZS.

36. člen, 3. odstavek se spremeni, tako da se glasi:

»Člani NO PZS imajo pravico in dolžnost biti na skupščini in na sejah UO PZS in imeti na voljo vso gradivo.«

Obrazložitev:

Člen se v praksi zaradi prevelikega obsega dela v praksi ni izvajal v celoti. Glede na prejete pripombe v javni razpravi se ohrani zapis pravice in dolžnosti sodelovanja na sejah UO PZS in skupščine, kar sicer izhaja tudi že iz drugih določb statuta. Redna prisotnost na vseh ostalih sejah organov ni predvidena, saj to niti ni ustrezno z vidika ločitve izvršne in nadzorne funkcije organov, ki jo predvideva Statut PZS. NO PZS v podani pripombi predlaga tudi redno udeležbo s strani NO PZS na vseh sejah predsedstva PZS, kar smatramo kot nesorazmerno. Program dela potrdi Skupščina PZS, organi PZS pa ga izvajajo in na koncu leta poročajo. Nadzorni odbor spremlja realizacijo in je odgovoren skupščini, ki

PLANINSKA ZVEZA SLOVENIJE | ALPINE ASSOCIATION OF SLOVENIA
Ob železnici 30 a
p. p. 214
SI-1001 Ljubljana
W www.pzs.si
E info@pzs.si
T +386 (0)1 43 45 680
F +386 (0)1 43 45 691
ID DDV SI62316133
IBAN SI56 6100 0001 6522 551

ji tudi poroča. Nadzorni odbor ima glede na svojo vlogo na zahtevo dostop do vseh gradiv in dokumentacije. Izpostaviti je potrebno tudi načelo javnosti delovanja PZS, ki omogoča dostopnost informacij. Z spremembo tega odstavka se ukinja določba, ki je dejansko pomenila vabljenje in obvezno udeležbo članov NO PZS na sejah vseh organov PZS, kar se ni izvajalo niti po prejšnjem statutu v prejšnjih mandatih. Ohranjajo pa se vsi vzvodi nadzora in pristojnosti NO PZS.

40. člen, obstoječi 7. odstavek prešteviłči na 6.

40. člen, obstoječi 6. odstavek se prešteviłči v 7. in se spremeni, tako da se glasi:

»(7) Organi PZS, razen skupščina, lahko sklicujejo dopisne seje za vsebine, ki terjajo zgolj formalno potrditev. Odločitev je na dopisni seji sprejeta, če zanjo glasuje več kakor tri četrtine vseh članov.«

40. člen, doda se nov 8. odstavek, ki se glasi:

»(8)Organi PZS lahko izvajajo seje v obliki avdio ali video konferenc.«

Obrazložitev:

Dopolnitve urejajo ločnico med dopisno sejo in sejo preko avdio ali video konference, kar je prinesla praksa v času soočanja z epidemijo koronavirusa. Nedvoumno se ureja možnost izvajanja sej organov tudi preko sodobnih kanalov, kadar to terjajo okoliščine ali je zaradi narave vsebine smiselno in racionalno.

Novi 40. a člen

» (1)Kadar so razglašene izredne razmere in bi odlašanje z odločanjem imelo za posledico nastanek škode za PZS ter ni mogoče zagotoviti delovanja in odločanja skupščine PZS niti preko avdio ali video konference, se pristojnosti skupščine PZS prenesejo na UO PZS. V kolikor niti UO PZS ne more delovati, opravljanje tekočih poslov izvaja predsedstvo PZS.

(2)Ko so izredne razmere preklicane, se odločitve UO PZS sprejete na podlagi prvega odstavka verificirajo na skupščini PZS. Predsedstvo o tekočih poslih seznani UO PZS.«

Obrazložitev:

Doda se novi člen, ki ureja situacijo, kadar so razglašene izredne razmere in je omejeno delovanje organov PZS. Kumulativno so našteti strogi pogoji, kadar lahko izjemoma UO PZS prevzame vlogo skupščine. Istočasno morajo biti izpolnjeni pogoji uradno razglašenih izrednih razmer, odlašanje z odločitvijo bi pomenilo nastanek škode za PZS ter na noben način ni mogoče izvesti skupščine (tudi ne preko avdio ali video konference). Ti pogoji so zastavljeni dovolj strogo, da ne dopuščajo zlorabe pristojnosti, po drugi strani pa v izrednih situacija omogočajo najosnovnejše delovanje zveze. Ko so izredne preklicane, se sprejete odločitve verificirajo na skupščini. Prav tako se UO PZS seznani z vsemi odločitvami predsedstva v okviru opravljanja tekočih poslov.

PLANINSKA ZVEZA SLOVENIJE | ALPINE ASSOCIATION OF SLOVENIA
Ob železnici 30 a
p. p. 214
SI-1001 Ljubljana
W www.pzs.si
E info@pzs.si
T +386 (0)1 43 45 680
F +386 (0)1 43 45 691
ID DDV SI62316133
IBAN SI56 6100 0001 6522 551

Ureditev te situacije terjajo izkušnje v času epidemije koronavirusa, ko se je ugotovili, da je lahko delovanje PZS ohromljeno pri odločitvah, ki jih ni mogoče odložiti.

48. člen, 2. odstavek, zbriše se »ali podpredsednika PZS«

48. člen, 3. odstavek, se spremeni tako, da se glasi:

»(3) Za podpredsednika PZS lahko kandidira polnoletni član društva, ki:

a) ima vsaj visokošolsko izobrazbo,
b) je v zadnjih petih (5) letih vsaj dve (2) leti opravljal naloge predsednika društva ali ima vsaj štiri (4) leta izkušenj pri delu organov PZS in
c) govori angleški jezik ali katerega od jezikov drugih alpskih držav.«

Obrazložitev:

Pogoji za podpredsednike PZS se omilijo. Po sedanjih pogojih npr. aktiven član UO PZS, brez vodstvenih izkušenj pri delu organov, ne bi mogel kandidirati za podpredsednika PZS. S spremembo se odpira krog možnih kandidatov, kar olajša izbor zainteresiranih kandidatov.

55. člen, doda se nov 6. odstavek, ki se glasi:

»(6) PZS in društva zagotavljajo, da nepremičnine v njihovi lasti trajno služijo namenu planinstva. V ta namen si PZS na nepremičninah, ki so v solastnini PZS in posameznega društva, izgovori pravico prepovedi odtujitve na solastniškem deležu društva. PZS lahko poda soglasje k prodaji solastninskega deleža društva na nepremičnini, v kolikor se kupnina nameni vzdrževanju ali novogradnji drugih planinskih objektov v lasti PZS ali društev, ki so člani PZS oziroma se razporedi v namenski sklad v okviru PZS, ki je vključen v finančni načrt PZS.«

Obrazložitev:

Prepoved odtujitve in obremenitve onemogoča razpolaganje z nepremičnino in njeno obremenitev oziroma predvideva soglasje PZS. Z vidika dolgoročnega zavarovanja planinskega premoženja, ki je bil zgrajen v preteklosti, predlagamo dogovor o prepovedi odtujitve in obremenitve. Ta prepoved ne more biti zgolj predmet statutarne ureditve, ker pravno ne bi bila veljavna. Dogovor o prepovedi odtujitve in obremenitve je lahko predmet medsebojne pogodbene ureditve z društvi in PZS. Namen določbe je, da planinsko premoženje še naprej ustvarja pogoje za planinstvo. V izjemnem primeru prodaje premoženja, lahko s to varovalko PZS zahteva vložek kupnine v obnovo in vzdrževanje drugih planinskih koč. S potrditvijo amandmaja na Skupščini ima PZS potrjeno stališče glede urejanja razmerij s posameznimi društvi. Na podlagi pripomb prejetih v javni obravnavi smo planinski sklad

PLANINSKA ZVEZA SLOVENIJE | ALPINE ASSOCIATION OF SLOVENIA
Ob železnici 30 a
p. p. 214
SI-1001 Ljubljana
W www.pzs.si
E info@pzs.si
T +386 (0)1 43 45 680
F +386 (0)1 43 45 691
ID DDV SI62316133
IBAN SI56 6100 0001 6522 551

definirali kot sklad v okviru PZS, ki je vključen v finančni načrt PZS, saj planinski sklad sicer ni jasno definiran v statutu.

60. člen, 2. odstavek, briše se »in kolektivno pogodbo za negospodarstvo«.

Obrazložitev:

Kolektivna pogodba na negospodarstvo zaradi sprememb koncepta plačnega sistema že dlje časa nima vzporednic z delovanjem strokovne službe PZS

60. člen, 4. odstavek,strokovna usposobljenost 3. stopnje se zamenja s strokovno usposobljenostjo 2. stopnje in strokovna usposobljenost 2. stopnje se zamenja s strokovno usposobljenostjo 1. stopnje

Obrazložitev:

Sprememba sledi spremembam Zakona o športu-1, ki je uvedel dvostopenjsko strokovno usposobljenostjo v športu.

67. člen, 2 odstavek:

Pred »na skupščini PZS« se doda beseda »praviloma«

Obrazložitev:

Podeljevanje priznanja Častni član PZS je izjemno redko in se podelitev lahko individualno prilagodi tako, da je kar najprimerneje za posebno priložnost. Kot bolj primerna in slavnostna prireditev od skupščine PZS je možna npr. podelitev najvišjih priznanj PZS.

68. člen, 2 odstavek se za »…ali drugo nepridobitno pravno osebo s podobnimi cilji,« doda

»ki izpolnjuje pogoje za nevladno organizacijo,«

Obrazložitev:

Z dopolnilom izpolnjujemo pogoje Zakona o nevladnih organizacijah, ki predvideva posebne pogoje tudi v primeru prenehanja organizacije. Za zagotavljanje pogoja neprofitnosti, mora namreč premoženje prenesti na drugo organizacijo, ki prav tako izpolnjuje pogoje po tem zakonu. Zakon veleva, da organizacija s statusom v javnem interesu uredi svoj temeljni akt ob prvi spremembi. Torej ga tudi PZS uskladi ob trenutni spremembi, ki je prva po sprejetju Zakona o nevladnih organizacijah.

PLANINSKA ZVEZA SLOVENIJE | ALPINE ASSOCIATION OF SLOVENIA
Ob železnici 30 a
p. p. 214
SI-1001 Ljubljana
W www.pzs.si
E info@pzs.si
T +386 (0)1 43 45 680
F +386 (0)1 43 45 691
ID DDV SI62316133
IBAN SI56 6100 0001 6522 551

69. člen, se spremeni tako, da se v prvem stavku besedilo »v Obvestilih PZS« zamenja z »na spletni strani PZS«

Obrazložitev:

Obvestila PZS se izdajajo samo še dvakrat letno, zato se zagotavljanja javne objave hitreje in bolj dostopno uredi z objavo na spletni strani.

72. člen, 1. odstavek: datum se spremeni tako, da se kot rok za uskladitev aktov določi 31. 12. 2020.

72. člen, doda se nov 2. odstavek,ostali se ustrezno prešteviličijo, ki se glasi: »Pogodbe o uskladitvi zemljiškoknjižnega stanja z določbami 55. člena tega statuta, uskladi do 31.12.2022.«

Obrazložitev:

Določi se ustrezne prehodne določbe za posamezne izvedbene naloge, ki jih nalagajo predlagane spremembe in dopolnitve statuta.

Komentar na ostale prejete pripombe v javni obravnavi.

V okviru javne obravnave smo prejeli 5 pisnih odzivov. Pošiljateljem se zahvaljujemo za aktivno sodelovanje.

MDO PD Gorenjske je med drugim pripomnil, da se sprejem in spremljanje novih klubov, ki delujejo na ožjem področju planinstva, obravnava na nivoju komisij, ne v MDO-ju. Pojasnjujemo, da je takšna rešitev že predvidena, tako v predhodni fazi na podlagi prvega odstavka 16. člena, kot v nadaljnjem postopku včlanjevanja društva. Prav tako Statut predvideva možnost izpisa iz MDO PD za društva, ki delujejo samo na ožjem področju. Dodatno MDO PD Gorenjske predlaga dodatno potrditev društva po določenem obdobju na podlagi poročila mentorja. Pojasnjujemo, da po predvidenem postopku društvo postane član s potrditvijo na UO PZS in ne šele po zaključenem mentorskem obdobju. Rešitev, ki lahko sledi tej ideji je, da mentor v končnem poročilu, ki bi ga moral urediti pravilnik (ki ga predvideva tretji odstavek 16. člena), v primeru neustreznega delovanja društva, predlaga izbris ali izključitev društva. Pripomba glede pogoja izobrazbe predsednika in podpredsednikov PZS ni bila upoštevana, saj je za podpredsednika že sedaj upoštevana alternativna možnost izkazane aktivnosti v organizaciji. Za mesto predsednika PZS pa smo mnenja, da je ustrezno in sorazmerno postaviti pogoj visokošolske izobrazbe, kar seveda ne more biti ustavno sporno, ko dvom izraža pripomba. Glede pripombe na 55. člen (lastni/solastni) pojasnjujemo, da je pomen pojma lastnina zajema tudi solastnino in je zapisano besedilo zato vsebinsko enako pripombi. Pripomba, ki se nanaša na začetek veljavnosti statuta je v sedaj predvideni obliki pravilna in ustrezna.

Komisija za varstvo gorske narave je podala dve pripombi in sicer o vključitvi Šole varstva narave v 12. člen Statuta. Po obravnavi te pripombe je delovna skupina ugotovila, da naštevanje vseh oblik

PLANINSKA ZVEZA SLOVENIJE | ALPINE ASSOCIATION OF SLOVENIA
Ob železnici 30 a
p. p. 214
SI-1001 Ljubljana
W www.pzs.si
E info@pzs.si
T +386 (0)1 43 45 680
F +386 (0)1 43 45 691
ID DDV SI62316133
IBAN SI56 6100 0001 6522 551

usposabljanj ločeno ni smiselno, zato tudi predlaga umik navedbe Turnokolesarske šole, ki smo jo predlagali v javni obravnavi. Dejavnost PZS je v tem delu zelo bogata in razpršena in z ohranitvijo obstoječega zapisa točke k prvega odstavka 12. člena v ničemer ne hromimo dejavnosti. Glede šole varstva gorske narave, pa izpostavljamo, da je ta vključena v praktično vse oblike usposabljanja v okviru PZS, kot sestavni del vseh dejavnosti. Prav tako je skrb za varovanje gorske narave zapisana že v točki t) prvega odstavka 12. člena.

Druga pripomba, ki je smiselno podobno prispela tudi s strani PD Fram, se nanaša na ponovno uvedbo večjega nabora priznanj PZS, ki jih podeljujejo komisije PZS. Glede na to, da se ta tematika nanaša na širši krog deležnikov v planinski organizaciji, je v tej fazi priprave sprememb statuta, torej po izvedeni javni obravnavi, delovna skupina ni obravnavala in predlaga širšo opredelitev ob naslednji spremembi statuta.

Pripravil Damjan Omerzu

Roman Ponebšek, podpredsednik PZS

PLANINSKA ZVEZA SLOVENIJE | ALPINE ASSOCIATION OF SLOVENIA
SPD 1893
Ob železnici 30 a
p. p. 214
SI-1001 Ljubljana
W www.pzs.si
E info@pzs.si
T +386 (0)1 43 45 680
F +386 (0)1 43 45 691
ID DDV SI62316133
IBAN SI56 6100 0001 6522 551

PREDLOG_za II. obravnavo na UO PZS

Ob upoštevanju:
- in spoštovanju pobude, ki jo je dalo Gorsko društvo Triglavski prijatelji leta 1872 v Bohinju za ustanovitev društva z namenom "zanimanje za gorske izlete buditi in jih olajšati",
- ustanovitve Slovenskega planinskega društva leta 1893 v Ljubljani, "da bi ohranili slovensko lice slovenskim goram" in njegovega nasledstva,
- da je planinstvo del identitete in tradicije slovenske nacije,
- 4., 7., 9. in 13. člena Zakona o društvih (Uradni list RS št. 64/2011) in Statuta Planinske zveze Slovenije

je skupščina Planinske zveze Slovenije 14. aprila 2012 v Ormožu sprejela in skupščine~~a~~ 16. aprila 2016 v Črni na Koroškem, ~~ter~~ 21. aprila 2018 v Šoštanju ter _____ spremenila in dopolnila

STATUT PLANINSKE ZVEZE SLOVENIJE,

ki je vpisana v register društev pri Upravni enoti Ljubljana pod zaporedno številko 1041.

A. SPLOŠNE DOLOČBE

1. člen
(opredelitev PZS)

(1) Planinska zveza Slovenije (v nadaljevanju: PZS) je prostovoljna zveza društev, ustanovljena v skladu z zakonom, ki ureja društva. Glavna dejavnost PZS je povezovanje društev in zagotavljanje pogojev za planinstvo v Sloveniji ter mednarodnem prostoru. Goji slovensko planinsko izročilo, izvaja prostovoljsko delo in deluje kot del civilne družbe, v javnem interesu in kot nacionalna panožna zveza s področja planinstva.
(2) PZS ne deluje na strankarskem in verskem področju.

2. člen
(ime in sedež)

(1) Ime zveze je Planinska zveza Slovenije, kratica pa PZS. Angleški prevod imena PZS je Alpine Association of Slovenia.
(2) Sedež PZS je v Ljubljani.

3. člen
(predmet statuta)

(1) Ta statut ureja delovanje PZS in razmerja med PZS ter društvi, ki so njeni ustanovitelji in člani.

4. člen
(pomen izrazov)

(1) Izrazi, uporabljeni v tem statutu, imajo naslednji pomen:
(2) planinstvo/gorništvo (uporabljamo ju kot sopomenki) je športna, gospodarska, raziskovalna, naravovarstvena, zaščitno-reševalna, humanitarna in kulturna dejavnost, povezana z gorsko naravo,
(3) dejavnosti in področja (v nadaljevanju: dejavnosti) v društvih in PZS so planinarjenje, alpinizem, športno plezanje, turno smučanje, turno kolesarjenje in drugi gorski športi, pohodništvo, nepoklicno vodništvo, gradnja, vzdrževanje, opremljanje in upravljanje planinskih poti, planinskih koč (vključno z gostinstvom in nastanitvami), plezališč in plezalnih sten, spoznavanje in varovanje gorske narave, založništvo, informiranje, arhivska ter muzejska dejavnost in druge dejavnosti v objektih in naravi,
(4) planinske akcije (v nadaljevanju: akcije) so planinski izleti, planinski pohodi, planinske ture, planinski tabori, alpinistični, športnoplezalni, turnokolesarski in planinskoorientacijski vzponi in spusti, turni smuki, tekmovanja, tečaji

in usposabljanja in izobraževanje odraslih, odprave v tuja gorstva, delovne akcije, sestanki, zbori, prireditve, razstave, predavanja, srečanja in druge akcije,
(5) planinsko društvo (v nadaljevanju: društvo) je prostovoljno združenje posameznikov, ustanovljeno v skladu z zakonom, ki ureja društva, katerega glavna dejavnost, opredeljena v njegovem temeljnem aktu, je planinstvo ali njegov del iz drugega odstavka tega člena, kar je razvidno tudi iz imena društva, in je član PZS. Društvo, ki deluje samo na ožjem področju planinstva, je društvo, ki deluje samo na področju alpinizma, športnega plezanja, gorskega reševanja, turnega smučanja, turnega kolesarjenja ali drugega gorskega športa.
(6) planinska organizacija so med seboj organizacijsko povezani posamezniki, društva, organi PZS in strokovna služba.

(7) Opredelitev fizičnih oseb v tem statutu je nevtralna in se nanaša na pripadnike obeh spolov. Vsak izraz v ednini se lahko, kjer je to potrebno, uporabi tudi v množini in obratno.

5. člen
(poslanstvo in vrednota)
(1) Poslanstvo planinske organizacije je: Planinstvo kot način življenja.
(2) Častni kodeks slovenskih planincev (v nadaljevanju: kodeks) je vrednota, ki jo spoštuje ter uresničuje planinska organizacija in je kot priloga sestavni del tega statuta.
(3) Načela delovanja organov PZS in strokovne službe so zlasti:
a) celovito planinstvo in njegova promocija,
b) usmerjenost k društvom,
c) usposabljanje za varnejše gibanje v gorah,
d) varovanje gorske narave ter spoštovanje vrednot planinske kulture in tradicije,
e) strokovnost in sodelovanje,
f) preglednost delovanja in
g) vključevanje javnosti v sprejemanje odločitev.

6. člen
(pravna osebnost in zastopnik)
(1) PZS je samostojna in nepridobitna pravna oseba zasebnega prava.
(2) PZS nastopa v pravnem prometu z drugimi v svojem imenu in za svoj račun.
(3) PZS lahko sklepa pogodbe s tretjimi osebami v imenu in na račun posameznih društev in drugih organizacij, vendar le na podlagi njihovega pisnega pooblastila.
(4) Zastopnika PZS sta predsednik PZS in generalni sekretar PZS. Zastopata samostojno. Predsednik PZS zastopa brez omejitev, generalni sekretar PZS ima pooblastilo za izvajanje že sklenjenih pogodb in zastopanje pred upravnimi organi v zadevah, ki pomenijo realizacijo sprejetih odločitev.

B. SIMBOLI PZS
7. člen
(simboli)
(1) Simboli PZS so: grb PZS, zastava PZS, prapor PZS in himna PZS.
(2) Prapor PZS in himna PZS sta svečana simbola PZS.

8. člen
(grb, znak, zastava, prapor in himna)
(1) Grb PZS je silhueta Jalovca, ki jo obkroža moder trak v obliki podkve z napisom Planinska zveza Slovenija. Spodaj je moder trak povezan z belim trakom, na katerem je letnica 1893, ko je bilo ustanovljeno Slovensko planinsko društvo. Na vozlišču je bel trak oblikovan s pentljo, v kateri je kratica SPD.
(2) Znak PZS je sestavljen iz silhuete Jalovca v pravokotni obliki, v kateri je v spodnjem desnem kotu kratica SPD in letnica 1893. Zraven je napis Planinska zveza Slovenije. Znak ima lahko različne postavitve in dvojezični napis.
(3) Zastava PZS je modre barve z grbom PZS.

(4) Prapor PZS je modre barve, obrobljen je z zlatim trakom. Na čelni strani prapora je grb PZS. Na hrbtni strani prapora je v središču elipsa, v kateri je upodobljen pogled na Triglav s severa. V vogalih hrbtne strani so upodobljeni

cvetovi Zoisove zvončice.
(5) Himna PZS je prva kitica pesmi Oj, Triglav, moj dom pesnika Matije Zemljiča Slavina in skladatelja Jakoba Aljaža.

C. CILJI IN NALOGE PZS

9. člen

(cilji)

(1) PZS deluje tako, da:

a) izpolnjuje in uresničuje vsebine 1. člena ter planinstvo in planinske akcije iz 4. člena tega statuta,
b) deluje v dobro društev in njihovih članov, obiskovalcev gora in gorske narave ter
c) je njeno delovanje tudi v javnem interesu.

10. člen

(varovanje gorske narave)

(1) Poleg ustavnih in zakonskih določil, Alpske konvencije, spoznanj in načel naravovarstvene stroke in priporočil IUCN (Svetovne zveze za varstvo narave) ter lastnih strokovnih izhodišč upošteva PZS pri delovanju na področju varstva gorske narave tudi določila Tirolske deklaracije o dobri praksi v gorskih športih.

11. člen

(javni interes)

(1) Z delovanjem v javnem interesu na področju športa, varstva narave, humanitarnih dejavnosti, v mladinskem sektorju, na področju raziskovalne dejavnosti, na področju invalidskega varstva in na področju varstva pred naravnimi in drugimi nesrečami PZS omogoča in svetuje vsem obiskovalcem gora možnost vključevanja v društva, udeležbo na akcijah, planinskem usposabljanju ter preventivnih programih varnosti v gorah, souporabo planinskih poti, planinskih koč, plezalnih sten ter plezališč, dostop do vsebin, ki so ustvarjene z javnimi sredstvi, in sodelovanje pri oblikovanju odločitev.
(2) Delovanje v javnem interesu je prispevek PZS k blaginji prebivalcev Slovenije.

12. člen

(naloge)

(1) PZS:

a) normativno ureja, organizira, povezuje, usmerja in vodi planinstvo v Republiki Sloveniji,
b) izvaja učinkovito vodenje organov PZS in organizira strokovno službo,
c) izvaja naloge in storitve, ki so jih nanjo prenesla društva,
d) izvaja članski servis za uresničevanje pravic in obveznosti društev in posameznikov,
e) izvaja program, v katerem se vsebine 1. člena ter drugega, tretjega in četrtega odstavka 4. člena tega statuta dopolnjujejo in prepletajo,
f) spremlja stanje, vrednoti predloge in odloča na podlagi dejstev ter pregledno poroča o svojem delu,
g) razvija športne zvrsti in izvaja planinske športne panoge,
h) določa sistem državnih tekmovanj, predpisuje pogoje za nastopanje v njih, jih organizira in vodi,
i) izvaja akcije za različne ciljne in starostne skupine ter krepi medgeneracijsko sodelovanje,
j) prepoznava različne motive za ukvarjanje s planinstvom ter za njihovo uresničevanje oblikuje partnerstva in mreže,
k) skrbi za Planinsko, Alpinistično in Športnoplezalno šolo ter zastopanje vsebin s področja varstva gorske narave v vseh programih planinskega usposabljanja,
l) prepoznava dejavnike tveganja v gorah in skrbi za preventivne programe varnosti v gorah, za programe ozaveščanja zdravstveno ogroženih obiskovalcev gora in izvaja programe za invalide in osebe s posebnimi potrebami s čimer združuje, pomaga in dela v korist in dvig kvalitete življenja invalidov/OPP, ter njihovih staršev oz. skrbnikov,
m) izvaja trajnostni planinski turizem in skrbi za planinske objekte, naprave in oznake,
n) vodi in usklajuje dejavnosti urejanja planinskih poti,
o) informira in komunicira z javnostmi in jih vključuje v sprejemanje odločitev,
p) upravlja s premoženjem PZS,
r) usposablja za delo v planinski organizaciji ter za varnejše in naravi prijazno obiskovanje gora,
s) izvaja znanstvenoraziskovalne naloge s področja planinstva,

t) skrbi za varovanje gorske narave,
u) skrbi za kulturno, založniško, arhivsko in muzejsko dejavnost.

(2) PZS izvaja usposabljanja strokovnih delavcev v športu ter redna izpopolnjevanja za njihovo licenciranje. Postopek in obseg usposabljanj se podrobneje opredeli v programih usposabljanja, licenciranje strokovnih delavcev v športu pa se podrobneje uredi v pravilniku, ki ga na predlog OUP sprejme UO PZS. Licenca je za strokovne delavce v športu obvezna.

13. člen
(programska vodila)

(1) PZS cilje in naloge uresničuje tudi s pomočjo programskih vodil, ki so kot priloga sestavni del tega statuta.

14. člen
(pridobitna dejavnost)

(1) PZS ne sme opravljati pridobitne dejavnosti kot svoje izključne ali pretežne dejavnosti.

(2) PZS po Standardni klasifikaciji dejavnosti lahko izvaja naslednje pridobitne dejavnosti pod pogoji, ki jih za opravljanje te dejavnosti določa zakon:

Šifra	Naziv dejavnosti
A02.100	Gojenje gozdov in druge gozdarske dejavnosti
E 36.000	zbiranje, prečiščevanje in distribucija vode
E38.210	Ravnanje z nenevarnimi odpadki
E39.000	Saniranje okolja in drugo ravnanje z odpadki
F43.120	Zemeljska pripravljalna dela
G46.190	Nespecializirano posredništvo pri prodaji raznovrstnih izdelkov
G47.610	Trgovina na drobno v specializiranih prodajalnah s knjigami
G47.640	Trgovina na drobno v specializiranih prodajalnah s športno opremo
G47.910	Trgovina na drobno po pošti ali po internetu
G47.990	Druga trgovina na drobno zunaj prodajaln, stojnic in tržnic
I55.201	Počitniški domovi in letovišča
I55.204	Planinski domovi in mladinska prenočišča
I55.300	Dejavnost avtokampov, taborov
J58.110	Izdajanje knjig
J58.120	Izdajanje imenikov in adresarjev
J58.140	Izdajanje revij in druge periodike
J58.190	Drugo založništvo
J58.290	Drugo izdajanje programja
J59.110	Produkcija filmov, video filmov, televizijskih oddaj
J59.120	Postprodukcijske dejavnosti pri izdelavi filmov, videofilmov, televizijskih oddaj
J59.130	Distribucija filmov, videofilmov, televizijskih oddaj
J59.200	Snemanje in izdajanje zvočnih zapisov in muzikalij
J63.120	Obratovanje spletnih portalov
J63.990	Drugo informiranje
I 68.200	dajanje nepremičnin v najem
M72.190	Raziskovalna in razvojna dejavnost na drugih področjih naravoslovja in tehnologije
M72.200	Raziskovalna in razvojna dejavnost na področju družboslovja in humanistike
M73.200	Raziskovanje trga in javnega mnenja
M74.900	Drugje nerazvrščene strokovne in tehnične dejavnosti
N77.110	Dajanje lahkih motornih vozil v najem in zakup
N77.210	Dajanje športne opreme v najem in zakup
N77.290	Dajanje drugih izdelkov za široko rabo v najem in zakup
N79.110	Dejavnost potovalnih agencij

N79.120	Dejavnost organizatorjev potovanj
N79.900	Rezervacije in druge s potovanji povezane dejavnosti
N81.300	Urejanje in vzdrževanje zelenih površin in okolice
N82.300	Organiziranje razstav, sejmov, srečanj
O84.250	Zaščita in reševanje pri požarih in nesrečah
P85.510	Izobraževanje, izpopolnjevanje in usposabljanje na področju športa in rekreacije
P85.520	Izobraževanje, izpopolnjevanje in usposabljanje na področju kulture in umetnosti
P85.590	Drugje nerazvrščeno izobraževanje, izpopolnjevanje in usposabljanje
P85.600	Pomožne dejavnosti za izobraževanje
Q88.991	Dejavnost humanitarnih in dobrodelnih organizacij
R90.010	Umetniško uprizarjanje
R90.020	Spremljajoče dejavnosti za umetniško uprizarjanje
R90.030	Umetniško ustvarjanje
R91.030	Varstvo kulturne dediščine
R91.040	Dejavnost botaničnih in živalskih vrtov, varstvo naravnih vrednot
R93.110	Obratovanje športnih objektov
R93.120	Dejavnost športnih klubov
R93.190	Druge športne dejavnosti
R93.299	Druge nerazvrščene dejavnosti za prosti čas
S94.120	Dejavnost strokovnih združenj
S94.999	Dejavnost drugje nerazvrščenih članskih organizacij

D. SODELOVANJE PZS Z DRUGIMI ORGANIZACIJAMI

15. člen

(sodelovanje z drugimi organizacijami)

(1) PZS pri doseganju ciljev in nalog sodeluje z domačimi, tujimi in mednarodnimi organizacijami. PZS se lahko včlani vanje, če je njihovo delovanje v skladu z interesi PZS in pravnim redom Republike Slovenije. Sklep o včlanitvi sprejme UO PZS. Če sodelovanje zahteva kadrovske in finančne obveznosti PZS, sklep o vključitvi sprejme skupščina PZS.

(2) PZS z organizacijami iz prejšnjega odstavka usklajuje svoj interes ter se z njimi dogovarja in sporazumeva o skupnem delovanju in nastopanju. V njihovo delo se lahko vključujejo delegati in strokovnjaki iz vrst PZS. Imenovanje delegatov v organe upravljanja drugih organizacij na predlog predsednika opravlja upravni odbor PZS (v nadaljevanju: UO PZS), v strokovne organe drugih organizacij pa delegate PZS s soglasjem predsedstva PZS imenujejo pristojne komisije. Usmeritve za sodelovanje delegatov v organih drugih organizacij sprejema predsedstvo PZS.

(3) PZS na skupščinah organizacij iz prvega odstavka tega člena zastopa predsednik PZS ali od njega pooblaščena oseba.

(4) Odbor Gore in varnost je oblika rednega splošnega in strokovnega sodelovanja med Gorsko reševalno zvezo Slovenije in PZS, ki se izvaja na podlagi medsebojnega dogovora.

E. ČLANSTVO V PZS

16. člen

(včlanitev društva v PZS)

(1) Pred vlogo za članstvo društvo oz. iniciativa za ustanovitev društva sporoči namero o včlanitvi, s predstavitvijo vsebinskega in geografskega območja delovanja. Z namero se seznani krajevno pristojni MDO PD oz. pristojno komisijo za društva, ki bodo delovala le na ožjem področju planinstva. Društvo oz. iniciativa za ustanovitev društva se predstavi na seji MDO PD oz. pristojne komisije, ki podata mnenje. Do namere in mnenja se opredeli UO PZS.

(2~~1~~) Društvo postane član PZS z dnem sklepa UO PZS:

a) društvo na podlagi sklepa občnega zbora pisno izrazi prošnjo za članstvo,
b) izpolnjuje zahteve petega odstavka 4. člena tega statuta,
c) ima pravila, ki niso v nasprotju s Statutom PZS in drugimi splošnimi akti PZS ter upoštevajo kodeks in zahteve drugega odstavka 27. člena tega statuta,
d) sprejme obveznost za redno plačevanje dela članarine PZS,
e) ima vsaj ~~30~~ 150 članov društva oz. društva, ki delujejo samo na ožjem področju planinstva, vsaj ~~10~~ 30 članov.

Društva gorske reševalne službe lahko izkažejo, da je vsaj 10 njihovih članov, članov drugih društev, ki so člani PZS. Seznam članov se priloži vlogi za včlanitev.

~~e)~~f) ima vsaj ~~4~~štiri lastne strokovne kadre na področju planinstva iz tretjega odstavka 4. člena, ki jih usposablja PZS. Njihove izjave o sodelovanju se predložijo vlogi za včlanitev.

(3~~2~~) Nova društva se po včlanitvi vključijo v program uvajanja, ki traja dve leti in ~~praviloma~~ poteka pod mentorstvom društva, praviloma iz krajevno pristojnega meddruštvenega odbora planinskih društev (v nadaljevanju: MDO PD). Mentorstvo za društva, ki delujejo samo na ožjem področju planinstva, določi pristojna komisija. UO PZS uredi področje mentorstva s pravilnikom.

17. člen
(pravice in dolžnosti društva)

(1) Pravice društev so predvsem, da v skladu s tem statutom in kodeksom:

a) imenujejo delegate za skupščino,
b) kandidirajo svoje člane v organe PZS,
c) seznanjajo PZS o svojih problemih in potrebah ter od nje dobivajo strokovno in organizacijsko pomoč,
d) sodelujejo pri delu organov PZS,
e) imajo vpogled v dokumentacijo PZS,
f) ob spoštovanju dolžnosti lahko kandidirajo na razpisih za sredstva PZS, v skladu z razpisnimi pogoji,
g) sodelujejo z drugimi društvi v PZS in
h) izvajajo še druge pravice, za katere se v PZS dogovorijo.

(2) Dolžnosti društev so predvsem, da v skladu s tem statutom in kodeksom:

a) izvajajo in promovirajo planinstvo v svojem okolju, predvsem z nudenjem ustreznih in zanimivih programov planinskih dejavnosti, usposabljanjanjem obiskovalcev gora in pospeševanjem dela z mladimi ter dela mladih,
b) v PZS delujejo redno, aktivno in odgovorno ter prispevajo k uresničevanju ciljev PZS,
c) se njihovi delegati udeležujejo skupščine,
d) priznavajo pristojnost in odločitve PZS, kakor so določene s tem statutom,
e) PZS redno odvajajo del članarine,
f) seznanjajo MDO PD s spremembami svojih pravil pred potrditvijo na zboru članov PD,
g) o svojem delu redno poročajo PZS ter MDO PD na enotnem obrazcu in
h) opravljajo še druge dolžnosti, za katere se v PZS dogovorijo.

18. člen
(včlanitev in delovanje pridruženega društva v PZS)

(1) Pridruženi član PZS lahko postane društvo ali druga organizacija iz prvega odstavka 15. člena tega statuta na podlagi sklepa svojega najvišjega organa, če:

a) izrazi pisno prošnjo za članstvo in
b) je njegova dejavnost povezana s planinstvom in akcijami iz 4. člena tega statuta in ni v nasprotju s tem statutom.

(2) Pridruženi član PZS sodeluje pri delu PZS in sodeluje na skupščini, nima pa glasovalne pravice. Posamezniki, ki so člani pridruženega člana PZS, ne uživajo pravic iz pravilnika iz drugega odstavka 23. člena tega statuta.

(3) Višino letne članarine za pridružene člane določi UO PZS.

(4) O včlanitvi pridruženega člana odloča UO PZS.

19. člen
(prenos nalog društev na PZS)

(1) PZS je pristojna in odgovorna za skupno uresničevanje nalog, ki se izvajajo na območju celotne države, ali nalog, katerih uresničevanje je vzajemno povezano za doseganje boljših rezultatov dela in zagotavlja:

a) oblikovanje sistemskih rešitev kakovostnega planinstva,
b) sodelovanje pri pripravi zakonov in drugih pravnih aktov, ki zadevajo planinstvo,
c) zastopanje skupnih interesov društev in PZS pred državnimi organi in v mednarodnih organizacijah,
d) oblikovanje enotnega informacijskega spletnega sistema,
e) oblikovanje kategorij članstva posameznikov in vodenje centralnega imenika društev in posameznikov po pravilniku iz drugega odstavka 23. člena tega statuta ter izvedbo ugodnosti in zavarovanja posameznikov,

f) analizo in uporabo podatkov o delu društev,
g) usposabljanje strokovnih delavcev in vzpostavitev planinskih učnih središč,
h) izvajanje preventivnih programov varnosti v gorah in skrb za varovanje gorske narave,
i) promocijo planinstva, kulturne, muzejske in založniške dejavnosti,
sprejetje standardov za planinske koče, njihovo razvrščanje, določitev popustov za prenočevanja članov, ki so za planinske koče obvezni, in določanje priporočenih najvišjih cen oskrbe, katerih upoštevanje je pogoj za prejem ugodnosti za planinske koče s strani PZS.
j) pomoč pri informiranju društev o javnih razpisih, ki se navezujejo na planinstvo,
k) vzpostavitev enotnega registra nepremičnin v lasti društev,
l) vzpostavitev enotnega vrednotenja prostovoljnega dela v planinski organizaciji,
m) vzdrževanje planinskih poti na podlagi vsakoletnega načrta,
n) podeljevanje priznanj in
o) druge naloge, ki jih prenese skupščina.

(2) PZS skrbi za delovanje centralnega imenika iz e) vrstice prvega odstavka tega člena v skladu s tem statutom in zakonom, ki ureja varstvo osebnih podatkov.

20. člen
(prenos nalog društev na MDO PD)

(1) MDO PD za skupno uresničevanje nalog, ki se izvajajo na območju posameznega MDO PD, zagotavlja:
a) spremljanje, usklajevanje in pospeševanje dela društev,
b) svetovanje in mentorstvo društvom, ki se vključujejo v PZS,
c) koordinacijo izhodišč in dialog pri oblikovanju ciljev in nalog PZS,
d) koordinacijo in izvedbo skupnih akcij, projektov Alpske konvencije, obmejnega sodelovanja in akcij komisij po predhodnem dogovoru,
e) skupno vzdrževanje planinskih poti na podlagi vsakoletnega načrta,
f) obravnavanje predlogov za priznanja in
g) druge naloge, ki jih društva prenesejo na MDO PD.

21. člen
(prenehanje članstva v PZS)

(1) Društvo preneha biti član PZS:
a) ob upoštevanju razlogov v skladu z zakonom, ki ureja društva,
b) po volji najvišjega organa društva z izstopom,
c) z izbrisom, če društvo šest mesecev po koncu poslovnega leta ne odvede PZS dela članarine PZS ali dve leti zapored ne posreduje poročila iz drugega odstavka 17. člena,
d) z dokončnim sklepom o izključitvi iz članstva.

(2) O sklepu najvišjega organa društva , da je društvo izstopilo iz članstva PZS mora društvo v petnajstih (15) dneh obvestiti UO PZS. S prenehanjem članstva ne prenehajo finančne obveznosti bivšega člana do PZS in drugih članov PZS.

22. člen
(izključitev iz PZS)

(1) Društvo, ki ne izpolnjuje pravic in dolžnosti iz 17. ali 18. člena tega statuta ali ne posluje v skladu s tem statutom, kodeksom in sklepi skupščine ali sicer s svojim delovanjem škoduje ugledu planinske organizacije, lahko UO PZS izključi iz članstva ali pridruženega članstva PZS.

(2) Zoper sklep UO PZS lahko društvo ali druga pravna oseba v mesecu dni po prejemu pisnega sklepa o izključitvi iz članstva vloži ugovor na skupščino, ta pa o njem dokončno odloči.

F. ČLANSTVO V DRUŠTVU IN ČLANARINA

23. člen
(članstvo v društvih)

(1) Društva svoje članstvo posameznikov urejajo z lastnim temeljnim aktom. Članstvo v društvu v skladu s kodeksom ne sme zapostavljati nikogar – ne po starosti, spolu, jeziku, veri, nacionalni, etnični, socialni pripadnosti ali kakšni

drugi osebni okoliščini.
(2) Kategorije članstva morajo biti usklajene s pravilnikom o članstvu posameznikov, ki ga sprejme UO PZS po predhodni javni obravnavi.

24. člen
(članarina)
(1) Članarina, ki jo posamezniki plačajo društvu, je sestavljena iz dveh delov: iz društvenega dela in iz dela PZS. Znesek članarine iz dela PZS določi UO PZS. Društvo odvede ta del članarine PZS.
(2) Posameznik lahko za društva, ki imajo pisno dogovor s PZS, vplača celotno članarino PZS. PZS odvede društveni del članarine društvu, ki ga izbere posameznik.

G. ORGANI PZS
25. člen
(mandatna doba)
(1) Mandatna doba članov organov PZS je štiri leta.

26. člen
(skupščina)
(1) Skupščina je najvišji organ PZS in jo sestavljajo po en delegat iz vsakega društva. Delegati so praviloma predsedniki društev.
(2) Vsak delegat ima za odločanje na skupščini en glas.

27. člen
(pristojnosti skupščine)
(1) Skupščina:
a) sprejema ter spreminja statut, kodeks in programska vodila, če je bilo to predvideno s sklicem skupščine,
b) sprejema poslovnik o delu skupščine,
c) sprejema druge splošne akte, če za to ne pooblasti UO PZS,
d) ustanovi, ukinja in spreminja komisije in odbore PZS,
e) odloča o letnem vsebinskem in finančnem programu ter letnem vsebinskem in finančnem poročilu,
f) določa pravilnik o finančnem in materialnem poslovanju PZS iz prvega odstavka 56. člena,
g) odloča o odtujitvi nepremičnega premoženja PZS, vrednega več kakor 25.000 €,
h) voli in razrešuje predsednika PZS, podpredsednike PZS ter člane UO PZS, predsednika in člane NO, potrjuje programske smernice predsednika PZS,
i) odloča o predlogih, vlogah, ugovorih in pritožbah društev zoper odločitve organov PZS,
j) odloča o vključevanju v druge organizacije v skladu s 1. odstavkom 15. člena,
k) sklepa o prenehanju PZS v skladu z 68. členom statuta in
l) odloča o drugih vprašanjih na podlagi zakona, drugih predpisov in tega statuta.
(2) Sklepi skupščine so obvezni za društva, organe PZS in strokovno službo.

28. člen
(predsednik PZS)
(1) Predsednik PZS:
a) samostojno zastopa in predstavlja PZS,
b) izvaja vsebinski in finančni program dela PZS,
c) odgovarja za delovanje PZS v skladu z zakonom in tem statutom,
d) predlaga skupščini v izvolitev podpredsednike PZS,
e) sklicuje skupščine ter skrbi za izvrševanje sklepov skupščine,
f) sklicuje in vodi seje UO PZS in predsedstva PZS ter skrbi za izvrševanje sklepov UO PZS in predsedstva PZS,
g) zagotavlja javnost dela PZS,
h) predlaga UO PZS v imenovanje in razrešitev člane odborov iz 35. člena tega statuta ter predlaga članom odborov v izvolitev vodje odborov,
i) redno poroča UO PZS o svojem delu,

j) imenuje generalnega sekretarja PZS (v nadaljevanju: GS) ob predhodnem soglasju UO PZS in ga razrešuje,
k) pooblašča in imenuje za izvajanje posameznih nalog iz svoje pristojnosti druge sodelavce ter
l) odloča o drugih vprašanjih na podlagi zakona, tega statuta in drugih aktov PZS.

(2) Predsednik PZS lahko zaustavi odločitev organov iz 34., 35. člena tega statuta do prve naslednje seje UO PZS, če meni, da so v nasprotju z zakonom ali tistimi internimi akti PZS, ki jih sprejema skupščina ali jih sprejema oz. podaja soglasje UO PZS.

29. člen
(podpredsedniki PZS)

(1) PZS ima največ štiri podpredsednike PZS. Podpredsedniki PZS pomagajo predsedniku PZS pri njegovem delu in v dogovoru z njim opravljajo posamezne zadeve z njegovega delovnega področja o čemer izda predsednik PZS pisni sklep. .

(2) Če je predsednik PZS odsoten ali zadržan, ga nadomešča podpredsednik PZS, ki ga je določil predsednik PZS. Če predsednik PZS ni določil podpredsednika PZS, ki naj ga nadomešča, ali če predsedniku PZS preneha funkcija, ga nadomešča najstarejši podpredsednik PZS.

30. člen
(predsedstvo PZS)

(1) Predsedstvo PZS sestavljajo predsednik PZS in podpredsedniki PZS. Člani predsedstva PZS so za svoje delo odgovorni skupščini in UO PZS.

(2) Pri delu predsedstva PZS stalno sodeluje GS PZS, redno načelniki komisij, občasno pa tudi vodje organov PZS, delavci strokovne službe in drugi.

(3) Predsedstvo PZS:
a) vodi operativno izvedbo vsebinskega in finančnega programa PZS, sklepov skupščine in sklepov UO PZS,
b) skrbi za enotno delovanje in poslovanje PZS,
c) koordinira delo organov PZS,
d) skrbi za izvedbo programskih smernic predsednika PZS,
e) pripravlja gradivo za sejo UO PZS,
f) redno poroča o svojem delu UO PZS,
g) odloča o izvrševanju finančnega programa za posamezno programsko sestavino do višine 5.000 €,
h) odloča o izbiri neodvisnega revizorja v skladu z zakonom, ki ureja društva,
i) odloča o upravljavcih za nepremičnine, ki so v lasti PZS,
j) odloča o podelitvi pohval, častnih znakov PZS, jubilejnih listin za društva in o izrednih priznanjih,
k) določa sistemizacijo delovnih mest strokovne službe,
l) odloča o drugih aktih, ki niso v pristojnosti skupščine, UO PZS ali komisij, in
m) odloča o predlogih za imenovanje iz drugega odstavka 15. člena tega statuta na predlog komisij in daje soglasje k drugim imenovanjem.

31. člen
(upravni odbor PZS)

(1) UO PZS upravlja PZS med dvema skupščinama in izvršuje njene sklepe.

(2) UO PZS sestavljajo predsednik PZS, podpredsedniki PZS, do 7 članov, izvoljenih na skupščini, ter predsedniki MDO PD.

32. člen
(pristojnosti upravnega odbora PZS)

(1) UO PZS:
a) odloča o predlogu dnevnega reda in predlogu gradiva za skupščino in imenuje komisijo za pripravo volitev,
b) izvaja in spremlja uresničevanje sklepov skupščine,
c) daje soglasje k vodstvom komisij ter imenuje in razrešuje člane odborov iz 35. člena tega statuta in druge organe,
d) imenuje delegate in strokovnjake iz drugega odstavka 15. člena tega statuta,
e) odloča o znesku članarine iz prvega odstavka 24. člena tega statuta,

f) določa vsebino poročila iz drugega odstavka 17. člena tega statuta,
g) določa pravilnik o članstvu posameznikov iz drugega odstavka 23. člena tega statuta,
h) določa območje MDO PD iz 37. člena tega statuta,
i) določa spremembo poslovnega naslova PZS,
j) določa pravilnik o priznanjih PZS iz 66. člena tega statuta,
k) določa pravilnik o raziskovalni dejavnosti iz 65. člena tega statuta,
l) daje soglasje k predlogu za imenovanje GS,
m) izvršuje ustanoviteljske pravice v ustanovah in javnih zavodih,
n) daje soglasje k pravilnikom komisij iz prvega odstavka 34. člena tega statuta in pravilnikom MDO PD,
o) daje soglasje k sklepom organov PZS, ki so predpisani v drugih internih aktih PZS,
p) odloča o sprejemu društev v članstvo PZS
q) odloča o načrtu upravljanja s premoženjem PZS iz četrtega odstavka 55. člena tega statuta,
r) odloča o odtujitvi nepremičnega premoženja do 25.000,00 EUR,
s) odloča o podelitvi spominske plakete, svečane listine in nazivu častni član PZS,
t) odloča o izbrisu in izključitvi društev iz PZS in sprejme ugotovitveni sklep o drugih načinih prenehanja članstva društev v PZS,
u) na predlog pristojnih komisij podaja soglasje k imenovanju selektorjev državnih reprezentanc v športnih panogah, katerih nosilec je PZS,
v) odloča o poroštvih društvom po predhodnem soglasju nadzornega odbora PZS (v nadaljevanju: NO PZS),
w) po predhodni javni obravnavi odloča o merilih za razvrščanje društev v prednostne skupine in o seznamu razvrščenih društev ter
z) odloča o drugih vprašanjih na podlagi zakona, drugih predpisov in tega statuta.

(2) UO PZS sprejme pravilnik o varovanju osebnih podatkov, s katerim se določijo organizacijski in tehnični postopki ter ukrepi za zavarovanje osebnih podatkov, vodenih v zbirkah osebnih podatkov, s katerimi upravlja PZS.

33. člen
(poslovnik in odgovornost za delo)

(1) UO PZS sprejme poslovnik o svojem delu.
(2) UO PZS je za svoje delo odgovoren skupščini.

34. člen
(komisije)

(1) Komisija je oblika notranje organiziranosti PZS, v katero se združujejo odseki društev z določenega področja dela in društva, ki delujejo samo na ožjem področju planinstva.
(2) PZS ima:
a) komisijo za alpinizem (kratica: KA),
b) komisijo za gorske športe (kratica: KGŠ),
c) gospodarsko komisijo (kratica: GK),
d) mladinsko komisijo (kratica: MK),
e) komisijo za planinske poti (kratica: KPP),
f) komisijo za športno plezanje (kratica: KŠP),
g) komisijo za turno kolesarstvo (kratica: KTK),
h) komisijo za varstvo gorske narave (kratica: KVGN) in
i) vodniško komisijo (kratica: VK).

(2) Mandat komisij je najmanj dve leti in največ štiri leta.
(3) Komisije so strokovni organi in imajo lastne zbore dejavnosti, na katerih sprejmejo lasten pravilnik, s katerim uredijo organiziranost komisije in odgovornost organov, volijo načelnika in izvršni odbor v skladu z določili pravilnika ter odločajo o predlogu letnega vsebinskega in finančnega programa. Komisije delujejo samostojno v okviru na skupščini sprejetega letnega vsebinskega in finančnega programa. Komisije se med seboj čim bolj povezujejo in vsebinsko sodelujejo.
(4) Načelniki redno sodelujejo v delu predsedstva PZS in UO PZS in imajo pooblastilo za izvajanje na skupščini sprejetega letnega vsebinskega in finančnega programa. Načelniki so odgovorni za namensko porabo finančnih sredstev.

(5) Izvršni odbori komisij štejejo od pet (5) do dvanajst (12) članov. Komisije imajo praviloma do tri (3) strokovne odbore z do sedmimi (7) člani, ki jih vodijo vodje odborov. Članstvo v izvršnem odboru je nezdružljivo s članstvom v strokovnem odboru. Vodje strokovnih odborov so vabljeni na seje izvršnega odbora, vendar nimajo glasovalne pravice.

35. člen
(stalni odbori)
(1) PZS ima odbore:
a) za usposabljanje in preventivo,
b) za članstvo,
c) za pravne zadeve,
d) za založništvo in informiranje,
e) planinstvo za invalide/OPP
(2) Člane odborov na predlog predsednika PZS imenuje UO PZS. Odbor vodi vodja, ki ga člani izvolijo izmed sebe na predlog predsednika PZS. Odbori so za svoje delo odgovorni predsedniku PZS in UO PZS.
(3) Odbor za usposabljanje in preventivo je strokovno telo, ki skrbi za razvojne, svetovalne in strokovne naloge na področju usposabljanja strokovnih delavcev v športu in drugih kadrov na področju planinstva in preventive ter varnosti v gorah.
(4) Odbor za članstvo je strokovno telo, ki skrbi za promocijo in pravice članstva ter njihovo uveljavljanje, razvojne, svetovalne in strokovne naloge na področju članstva, prostovoljnega dela, usposabljanja za organizacijsko delo v planinski organizaciji in priznanj.
(5) Odbor za pravne zadeve je strokovno telo, ki skrbi za razvojne, svetovalne in strokovne naloge pri pripravi pravnih aktov in se opredeljuje do vseh drugih zadev pravne narave, ki se nanašajo na društva, organe PZS in strokovno službo PZS.
(6) Odbor za založništvo in informiranje je strokovno telo, ki skrbi za razvojne, svetovalne in strokovne naloge na področju založništva in planinskih medijev ter usklajuje njihovo delo in programske zasnove.
(7) Odbor planinstvo za invalide/OPP je strokovno telo, ki skrbi za razvoj, usposabljanje, inkluzijo, promocijo ter svetovalne in strokovne naloge na področju dela z invalidi in osebami s posebnimi potrebami (v nadaljevanju OPP).

36. člen
(nadzorni odbor PZS)
(1) NO PZS ima predsednika in štiri člane.
(2) NO PZS spremlja in nadzoruje delo organov PZS in strokovne službe, predvsem pa celotno vsebinsko in finančno delovanje PZS, ter ugotavlja skladnost delovanja z zakonom, tem statutom in drugimi akti.
(3) Člani NO PZS imajo pravico in dolžnost biti na skupščini in na sejah UO PZS in imeti na voljo vso gradivo. ~~Člani NO PZS imajo pravico in dolžnost biti na skupščini, na sejah predsedstva PZS, UO PZS, komisij in odborov ter morajo imeti na voljo vse gradivo.~~
(4) NO PZS poroča o svojih ugotovitvah skupščini in o njih redno obvešča predsednika PZS in UO PZS.
(5) NO PZS je za svoje delo odgovoren skupščini PZS.
(6) Funkcije predsednika PZS, podpredsednikov PZS, članov UO PZS in predsednikov/načelnikov komisij ter vodij odborov PZS so nezdružljive s funkcijami v NO PZS.

37. člen
(meddruštveni odbor planinskih društev)
(1) PZS ima do dvanajst MDO PD, ki so organ v sestavi PZS. MDO PD je oblika dela in forum za izmenjavo mnenj PZS in društev. Organiziranost in delovanje MDO PD podrobneje ureja pravilnik o delu MDO PD, ki ga sprejme večina PD v MDO in mora biti v skladu s Statutom PZS.
(2) UO PZS v sodelovanju z društvi oblikuje območja MDO PD, ki lahko obsegajo le pokrajinsko sklenjeno ozemlje.
(3) MDO PD sestavljajo po en predstavnik vsakega društva (praviloma predsednik društva) s sedežem na območju MDO PD in predsednik MDO PD. Društva, ki so člani PZS in delujejo samo na ožjem področju planinstva, se lahko pisno odpovejo članstvu v MDO PD in svoje interese uveljavljajo samo prek zbora dejavnosti oz. v okviru ustrezne komisije. UO PZS se seznani s pisnimi odpovedmi društev.
(4) MDO PD o svojem delu vsako leto najpozneje do 31. 1. poročajo društvom in PZS.

(5) MDO PD je za svoje delo odgovoren društvom in UO PZS.

38. člen
(vodstvo MDO PD)
(1) MDO PD vodi predsednik, ki ga praviloma izmed sedanjih ali bivših predsednikov društev, povezanih v MDO PD, na podlagi predhodno izvedenega enotnega kandidacijskega postopka za volitve članov UO PZS izvolijo predstavniki društev na seji MDO PD. Mandat predsednika MDO PD je usklajen z mandatom članov UO PZS.
(2) Predsednik MDO PD je predstavnik vseh vključenih društev in mora na UO PZS predstaviti njihova stališča in interese.
(3) Predsednik MDO PD zastopa PZS na občnih zborih in prireditvah društev po predhodnem pooblastilu predsednika PZS.
(4) Predsednik MDO PD ima namestnika, ki ga predstavniki društev izvolijo na predlog predsednika MDO PD na seji MDO PD. Če predsedniku MDO PD preneha mandat, ga do izvolitve novega nadomešča namestnik.
(5) Finančna sredstva za izvajanje letnega načrta MDO PD zagotavlja in vodi PZS v okviru letnega finančnega programa.

39. člen
(varuh pravic gora)
PZS prenaša del svojih nalog s področja odzivanja na nedovoljene ali sporne dejavnosti ter posege v gorah na organizacijo, ki zagotavlja neodvisne strokovnjake s tega področja. PZS zagotavlja del sredstev za sofinanciranje tovrstnega dela in hkrati zagotavlja strokovno pomoč in podporo. Sodelovanje se izvaja na podlagi pisnega dogovora, katerega na predlog predsednika potrjuje UO PZS.

H. POSTOPKI
40. člen
(delo organov PZS)
(1) Člani organov PZS morajo biti izvoljeni svobodno in neodvisno na podlagi veljavnih volilnih pravil. Člani organov PZS se morajo izločiti iz postopkov odločanja, pri katerih zaradi konflikta interesov ni zagotovljena njihova nepristranskost in neodvisnost. Kandidat za članstvo v organu PZS mora biti član društva, ki je član PZS.
(2) Organi PZS, razen skupščina in zbori dejavnosti komisij, so sklepčni, če je navzoča več kakor polovica glasov za odločanje. Skupščina in zbori dejavnosti komisij so sklepčni, če je prisotnih vsaj tretjina glasov za odločanje.
(3) Članstvo v organih iz 34. in 35. člena tega statuta, razen načelniku in voljenim članom, samodejno ugasne zaradi neaktivnosti ob neupravičeni neudeležbi zapored na treh sejah.
(4) Organi PZS, razen skupščina, si prizadevajo za odločanje s soglasjem. V primeru, da to ni mogoče, se odloča z glasovanjem z večino navzočih glasov.
(5) O sejah organov PZS se vodi zapisnik, ki se ga potrdi na prvi naslednji seji, razen zapisnika skupščine PZS in lahko tudi zborov dejavnosti komisij, ki ga overita overovatelja zapisnika. Učinki odločitev organa PZS nastopijo takoj.
(6~~7~~) Organi PZS odgovarjajo na prejete zadeve najpozneje v tridesetih dneh od prejetja zadeve.(7~~6~~) Organi PZS, razen skupščina, lahko ~~poslujejo v elektronski obliki in sklicujejo dopisne seje za vsebine, ki terjajo zgolj formalno potrditev.~~ sklicujejo dopisne seje za vsebine, ki terjajo zgolj formalno potrditev . Odločitev je na dopisni seji sprejeta, če zanjo glasuje več kakor tri četrtine vseh članov.
(8) Organi PZS lahko izvajajo seje v obliki avdio ali video konferenc.

40. a člen
(1) Kadar so razglašene izredne razmere in bi odlašanje z odločanjem imelo za posledico nastanek škode za PZS ter ni mogoče zagotoviti delovanja in odločanja skupščine PZS niti preko avdio ali video konference, se pristojnosti skupščine PZS prenesejo na UO PZS. V kolikor niti UO PZS ne more delovati, opravljanje tekočih poslov izvaja predsedstvo PZS.
(2) Ko so izredne razmere preklicane, se odločitve UO PZS sprejete na podlagi prvega odstavka verificirajo na skupščini PZS. Predsedstvo o tekočih poslih seznani UO PZS.

41. člen
(ugotavljanje ustreznosti društvenih pravil)

(1) Ustreznost temeljnega akta društva, ki se želi včlaniti v PZS s Statutom PZS, preveri krajevno pristojni MDO PD oz. pristojna komisija za društva, ki delujejo samo na ožjem področju planinstva, in izda pisno soglasje. V primeru nejasnosti zagotavlja svetovalno in strokovno pomoč MDO PD odbor PZS za pravne zadeve.
(2) MDO PD in komisije spremljajo tudi usklajenost spremenjenega in dopolnjenega temeljnega akta društva, ki je član PZS, s Statutom PZS, pred potrditvijo na zboru članov PD.

42. člen
(obveznost poročanja društev)
(1) Na podlagi poročila, ki je bilo sprejeto na zboru članov, društva enkrat na leto najpozneje do 31. 3. poročajo PZS in MDO PD na enotnem obrazcu.

43. člen
(sklic skupščine)
(1) Skupščino skliče predsednik PZS vsaj enkrat na leto. O sklicu, ki vsebuje dnevni red, gradivo in predloge sklepov, morajo biti društva obveščena vsaj trideset (30) dni pred sklicem.
(2) Društva vlagajo pisna dopolnila k objavljenim sklepom do deset (10) dni pred sklicem. Do dopolnil se opredeli predsedstvo PZS in vsaj pet (5) dni pred sklicem se objavi dopolnila in stališča na spletnem mestu PZS.
(3) Predsednik PZS mora sklicati skupščino tudi, kadar to zahteva več kakor tretjina društev ali NO PZS, če je ta zahtevo sprejel soglasno. Če predsednik PZS tega ne stori v roku tridesetih (30) dni od prejema pisne zahteve, jo skliče predlagatelj sklica.
(4) Skupščino vodi predsednik delovnega predsedstva skupščine, ki ga izvoli skupščina. Najprej se glasuje o predlogih predsednika PZS, če ni drugače zapisano v poslovniku skupščine.
(5) Če skupščina ne izvoli predsednika PZS ali več kakor polovice članov UO PZS, nadaljujejo delo dotedanji organi. Dotedanji predsednik PZS v roku šestih (6) mesecev skliče volilno skupščino.

44. člen
(sklepčnost skupščine)
(1) Skupščina veljavno odloča, če je pred glasovanjem navzoča vsaj tretjina društev, ki so člani PZS. Odločitev je sprejeta, če zanjo glasuje več kakor polovica navzočih glasov.
(2) O Častnem kodeksu slovenskih planincev, prenehanju delovanja PZS in o nepremičnem premoženju iz f) točke 27. člena tega statuta odloča skupščina z dvotretjinsko večino vseh navzočih glasov.

45. člen
(kandidacijski postopki)
(1) Kandidacijski postopki za izvedbo volitev v organe PZS začnejo teči najprej šest (6) mesecev pred iztekom mandata. Kandidacijski postopek za predsednika PZS in podpredsednike PZS se konča najpozneje devetdeset (90) dni pred iztekom mandata, za ostale organe pa petinštirideset (45) dni pred iztekom mandata.
(2) Kandidate za organe PZS izmed svojih članov predlagajo društva.
(3) Kandidat za predsednika PZS ne sme kandidirati za podpredsednika PZS in obratno. Kandidatura za predsednika PZS ali podpredsednika PZS izključuje kandidaturo za člana UO PZS. Vsak kandidat lahko znotraj enega organa PZS kandidira samo za eno funkcijo.
(4) Funkcija voljenega ali imenovanega funkcionarja organov PZS je nezdružljiva z voljeno ali imenovano funkcijo organov političnih strank na državni ravni.
(5) Pri kandidaturah v organe PZS društva sledijo načelu enakomerne zastopanosti obeh spolov.

46. člen
(volilna komisija)
(1) Volilna komisija vodi kandidacijske postopke in volitve za organe, ki se izvolijo na skupščini PZS. Volilna komisija je pri svojem delu samostojna in deluje na podlagi statuta in poslovnika skupščine PZS.
(2) Volilna komisijo sestavljajo trije člani ter prvi, drugi in tretji namestnik, ki so izvoljeni na skupščini praviloma eno leto pred rednimi volitvami. Mandat traja 4 leta. Vodjo volilne komisije izvolijo člani komisije izmed sebe.
(3) Članom volilne komisije preneha mandat, če kandidirajo za voljene funkcije v pristojnosti volilne komisije. Nadomestijo jih namestniki po vrstnem redu.

47. člen
(volitve)
(1) Volitve organov PZS so praviloma tajne. Skupščina PZS lahko sprejme sklep, da so volitve javne, razen za predsednika PZS.

48. člen
(volitve predsednika PZS in podpredsednikov PZS)
(1) Kandidat za predsednika PZS ob vložitvi kandidature predloži:
a) predlog programskih smernic in
b) v roku sedmih (7) dni po koncu kandidacijskega postopka listo kandidatov za podpredsednike PZS.
(2) Za predsednika PZS ~~ali podpredsednika PZS~~ lahko kandidira polnoletni član društva, ki:
a) ima vsaj visokošolsko izobrazbo,
b) je v zadnjih petih (5) letih vsaj dve (2) leti opravljal naloge predsednika društva ali ima vsaj štiri (4) leta vodstvenih izkušenj pri delu organov PZS in
c) govori angleški jezik ali katerega od jezikov drugih alpskih držav.
(3) Za podpredsednika PZS lahko kandidira polnoletni član društva, ki:
a) ima vsaj visokošolsko izobrazbo,
b) je v zadnjih petih (5) letih vsaj dve (2) leti opravljal naloge predsednika društva ali ima vsaj štiri (4) leta ~~vodstvenih~~ izkušenj pri delu organov PZS in
c) govori angleški jezik ali katerega od jezikov drugih alpskih držav.
Kandidat za podpredsednika, ki ima dolgoletne (najmanj 5-letne) vodstvene izkušnje pri delu organov PZS, ima lahko nižjo izobrazbo od tiste, ki je določena v prejšnjem odstavku.
(4) Volitve predsednika in podpredsednikov PZS se opravijo na podlagi enotne liste. Glasuje se o celotni listi. Izvoljena je lista, ki dobi večino glasov prisotnih delegatov.
(5) Predsednik PZS je lahko izvoljen največ dvakrat zapored.

49. člen
(volitve članov UO PZS)
(1) Izvoljeni so tisti kandidati UO PZS, ki so dobili največje število glasov, vendar najmanj eno četrtino glasov prisotnih delegatov. V kolikor na ta način ni izvoljeno potrebno število članov UO PZS, se volitve ponovijo s kandidati, ki niso prejeli za izvolitev potrebnega števila glasov. Če izvoljeni član UO PZS odstopi ali mu preneha funkcija, postane član UO PZS naslednji kandidat, ki je dobil največje število glasov, vendar ne manj od ene četrtine prisotnih delegatov.

50. člen
(volitve članov NO PZS)
(1) Za predsednika in člane NO PZS so izvoljeni kandidati, ki so prijeli večino glasov prisotnih delegatov.

51. člen
(dopolnjevanje letnega vsebinskega dela programa PZS)
(1) Dopolnjevanje letnega vsebinskega programa PZS lahko poteka sproti z odločitvijo predsedstva PZS in soglasjem UO PZS na prvi naslednji redni seji, če so za ta del programa na voljo finančna sredstva.

52. člen
(sklic upravnega odbora in odločanje)
(1) UO PZS skliče predsednik PZS vsaj štirikrat na leto in vsaj štirinajst (14) dni pred dnevom seje.
(2) Ob sklicu pošlje predsednik PZS gradivo, izjemoma je lahko gradivo na voljo šele sedem (7) dni pred sklicem.
(3) UO PZS veljavno odloča, če je pred glasovanjem navzočih vsaj polovica članov. Odločitev je sprejeta, če zanjo glasuje več kakor polovica navzočih članov.

I. PREMOŽENJE IN POSLOVANJE PZS
53. člen
(vrste premoženja)

(1) PZS ima:

a) neopredmeteno premoženje: blagovne znamke, avtorske, materialne in moralne pravice na stvareh, izdelkih ter kulturno-umetniških delih, znanje iz dejavnosti PZS,
b) opredmeteno premoženje: nepremična in premična osnovna sredstva,
c) naložbene nepremičnine: solastniški deleži na stavbah, zemljiščih in drugih premičninah in nepremičninah,
d) dolgoročne finančne naložbe: solastniški deleži v družbah, ustanoviteljski deleži v ustanovah, vrednostni papirji in drugi finančni instrumenti.

54. člen
(viri premoženja)

(1) PZS pridobiva vire premoženja s/z:

a) članarino društev in posameznikov,
b) prostovoljnim delom,
c) prispevki za vodenje tekmovanj,
d) dotacijami in donacijami,
e) prijavami na javne razpise in pozive za črpanje javnih sredstev,
f) zapuščinami, darili in volili,
g) pridobitno dejavnostjo PZS iz 14. člena tega statuta in
h) drugimi viri.

55. člen
(upravljanje premoženja)

(1) PZS upravlja s premoženjem po načelu dobrega gospodarja.
(2) Premoženje PZS je nerazdelno in si ga društva ne morejo razdeliti med seboj.
(3) Ustvarjeni presežek prihodkov nad odhodki iz vseh dejavnosti in drugih virov premoženja se uporabi izključno za uresničevanje ciljev in izvajanje nalog PZS.
(4) S premoženjem PZS upravlja UO PZS na podlagi načrta upravljanja s posameznimi vrstami premoženja (v nadaljevanju: načrt upravljanja).
(5) V primeru prenehanja delovanja društva, v katerem ima PZS premoženje, in v skladu s temeljnim aktom tega društva njegovo premoženje preide v lastništvo pravnega naslednika oz. drugega društva, ki je član PZS, PZS pa obdrži svoje premoženje tudi v tem društvu.
(6) PZS in društva zagotavljajo, da nepremičnine v njihovi lasti trajno služijo namenu planinstva. V ta namen si PZS na nepremičninah, ki so v solastnini PZS in posameznega društva, izgovori pravico prepovedi odtujitve na solastniškem deležu društva. PZS lahko poda soglasje k prodaji solastninskega deleža društva na nepremičnini, v kolikor se kupnina nameni vzdrževanju ali novogradnji drugih planinskih objektov v lasti PZS ali društev, ki so člani PZS oziroma se razporedi v namenski sklad v okviru PZS, ki je vključen v finančni načrt PZS.

56. člen
(finančno in materialno poslovanje)

(1) PZS izvaja finančno in materialno poslovanje v skladu z računovodskim standardom za društva in pravilnikom o finančnem in materialnem poslovanju PZS, ki ga sprejme skupščina PZS.
(2) Finančno in materialno poslovanje PZS vodi strokovna služba.

J. REŠEVANJE SPOROV

57. člen
(arbitraža)

(1) Spori med PZS in društvi ter spori v organih PZS in strokovni službi se rešujejo sporazumno. Če sporazumna rešitev ni dosežena, obe strani v roku enega leta od sprejetja dokončne odločitve, ki so bile sprejete v nasprotju s tem statutom ali zakonom, določita arbitražo, tako da vsaka imenuje po enega arbitra, skupaj pa izberejo tretjega člana – predsednika arbitraže.
(2) Arbitraža si določi pravila postopka.
(3) Odločitev arbitraže je dokončna.
(4) Izpodbijanje odločitve organov PZS pred sodiščem ni dopustna, če pred tem ni bila izkoriščena možnost arbitraže.

K. GENERALNI SEKRETAR IN STROKOVNA SLUŽBA

58. člen
(generalni sekretar)

(1) GS je vodja strokovne službe in je za svoje delo odgovoren predsedniku PZS in UO PZS.
(2) Mandatna doba GS je štiri leta oz. do prenehanja mandata predsednika PZS, ki ga je imenoval. Po izteku te dobe je lahko GS znova imenovan.
(3) Ob koncu mandata oz. po izvolitvi novega predsednika PZS opravlja GS svoje naloge kot vršilec dolžnosti do imenovanja novega GS.

59. člen
(naloge GS)

(1) GS:
a) vodi in organizira strokovno službo,
b) v okviru svojih pristojnosti odgovarja za zakonito poslovanje PZS,
c) skrbi za operativno izvajanje nalog po sklepu predsedstva PZS in UO PZS,
d) pripravlja gradivo in stalno sodeluje na skupščini, sejah UO PZS in predsedstva PZS brez glasovalne pravice.

60. člen
(strokovna služba)

(1) Strokovna služba opravlja strokovna, administrativna in tehnična dela za organe PZS ter skrbi za centralni imenik iz e) vrstice prvega odstavka 19. člena tega statuta.
(2) UO PZS daje soglasje k sistemizaciji delovnih mest v strokovni službi (v nadaljevanju: sistemizacija), delovna razmerja delavcev strokovne službe pa se uredijo v skladu s predpisi in~~,~~ splošnimi akti PZS ~~in kolektivno pogodbo za negospodarstvo.~~
(3) Strokovna služba ima vzpostavljeno učno središče.
(4) Strokovni sodelavci v učnem središču morajo imeti poleg ustrezne splošne izobrazbe, ki jo določa sistemizacija delovnih mest v strokovni službi, tudi ustrezno planinsko usposobljenost strokovnega delavca ~~3~~ 2 v športu, ki si jo pridobi najpozneje v treh letih po zaposlitvi, ali usposobljenost strokovnega delavca ~~2~~ 1 v športu in 10 let delovnih izkušenj na področju, ki ga zajema delovno mesto.
(5) Strokovni delavci v učnem središču so po položaju člani izvršnega odbora komisije, za katero izvajajo strokovna dela, vendar brez glasovalne pravice.
(6) Strokovna služba odgovarja na prejete zadeve iz njenega ožjega področja dejavnosti praviloma v sedmih dneh od prejema zadeve.
(7) PZS zagotavlja in ohranja zdrava in varna delovna mesta in spodbuja zdrav življenjski slog zaposlenih.

L. JAVNOST DELA IN INFORMIRANJE

61. člen
(javnost dela)

(1) Delo PZS je javno.
(2) Javnost dela je zagotovljena s tem, da so seje organov PZS javne. Javnosti so lahko izključene le pri obravnavanju vsebin, ki jih je predsedstvo PZS ali UO PZS označilo s stopnjo zaupnosti.
(3) PZS obvešča javnosti v glasilih PZS in s spletnim mestom. Delovanje glasil je urejeno s smernicami planinskih medijev in sodelovanja z javnostmi, ki jih na predlog OZI sprejme UO PZS.

62. člen
(glasila PZS)

(1) Uradno glasilo PZS so Obvestila PZS.
(2) Planinski vestnik, ustanovljen leta 1895, je kulturno, strokovno in poljudnoznanstveno glasilo PZS.

M. SLOVENSKI PLANINSKI MUZEJ

63. člen
(Slovenski planinski muzej)

(1) PZS je soustanoviteljica Slovenskega planinskega muzeja (v nadaljevanju: SPM). Upravljavske pravice PZS izvršuje z imenovanjem predstavnikov v organe upravljanja SPM.
(2) SPM hrani predmete, dokumente, fotografije ter drugo muzejsko in arhivsko gradivo, ki je sestavni del nacionalne planinske muzejske zbirke.
(3) PZS finančno podpira delovanje in razvoj SPM na podlagi pogodbe.

64. člen
(prenos nalog PZS na SPM)
(1) PZS je deloma ali v celoti prenesla na SPM svoje naloge:
a) načrtno zbiranje, varovanje in predstavitev gradiva ter druge kulturne in duhovne dediščine iz dejavnosti društev in PZS, ki ima zgodovinsko vrednost in je pomembno za slovensko planinstvo,
b) organizacijo razstav, srečanj in dogodkov, ki promovirajo slovensko planinstvo in PZS.

N. RAZISKOVALNA DEJAVNOST
65. člen
(raziskovalna dejavnost)
(1) PZS izvaja raziskovalno dejavnost, ki jo vodi, koordinira in izvaja raziskovalna skupina PZS.
(2) Raziskovalno dejavnost in delo raziskovalne skupine ureja pravilnik, ki ga sprejme UO PZS.

O. PRIZNANJA
66. člen
(priznanja)
(1) PZS podeljuje društvom, posameznikom in drugim organizacijam, ki so močno pripomogle k pomenu ali razvoju planinske dejavnosti, priznanja:
a) za razvoj množičnega planinstva,
b) za življenjsko delo in za dolgoletno aktivno delo v planinski organizaciji,
c) za zasluge pri širjenju planinske ideje in
d) za izjemne dosežke, ki dvigajo ugled slovenskega planinstva doma in v tujini.
(2) Vrste priznanj in njihovo podelitev ureja pravilnik o priznanjih PZS.
(3) Posamezne komisije iz 34. člena in MDO PD iz 37. člena tega statuta podeljujejo vsako leto omejeno število samo najvišjih priznanj za dolgoletne in izjemne dosežke na področju komisije oz. MDO PD. Evidenca podeljenih priznanj se vodi v evidenci PZS.

67. člen
(častni član)
(1) Častni član je najvišje priznanje, ki ga lahko PZS podeli:
a) posamezniku iz društva, ki je že prejel svečano listino PZS,
b) nekdanjemu predsedniku PZS in
c) tujemu državljanu, predstavniku tuje države ali tuje organizacije za izjemne zasluge pri razvoju planinstva, uveljavljanju PZS in za izjemna dejanja, vredna posebne časti.
(2) Sočasno ima lahko PZS največ osem (8) častnih članov. PZS podeli to priznanje praviloma na skupščini PZS.

P. PRENEHANJE DELOVANJA PZS
68. člen
(prenehanje delovanja)
(1) PZS preneha obstajati po sklepu skupščine, po samem zakonu ali če postane število članov, ki jo sestavljajo, manjše od treh članov. O prenehanju delovanja PZS in razdelitvi premoženja morata glasovati dve tretjini vseh delegatov. Glasovanje o prenehanju delovanja lahko poteka samo v primeru, če je bilo to predvideno s sklicem skupščine.
(2) V sklepu o prenehanju skupščina določi društvo ali zvezo društev, zavod, ustanovo ali drugo nepridobitno pravno osebo s podobnimi cilji, ki izpolnjuje pogoje za nevladno organizacijo, na katero se po poravnavi vseh obveznosti in po vračilu neporabljenih proračunskih sredstev prenese premoženje PZS.
(3) Ob prenehanju delovanja PZS brez sklepa skupščine pripade njeno premoženje članom PZS po ključu, ki ga določi

likvidacijska komisija, sestavljena iz predstavnikov članov PZS.

R. PREHODNE IN KONČNE DOLOČBE

69. člen

(veljavnost statuta)

(1) Ta statut in njegove spremembe ter dopolnila začnejo veljati osem (8) dni po objavi na spletni strani PZS ~~v Obvestilih PZS~~. Statut PZS se objavi v roku tridesetih (30) dni po tistem, ko pristojni organ ugotovi, da je v skladu z zakonom, ki ureja društva.

70. člen

(obvezna razlaga)

(1) Obvezno razlago posameznih členov Statuta PZS daje skupščina.

71. člen

(sprememba statuta)

(1) Pobudo za spremembo ali dopolnitev statuta lahko da 5 % društev ali posamezni organ PZS.

(2) Postopek za začetek sprememb in dopolnitev statuta oz. za sprejem novega statuta se začne na podlagi sklepa UO PZS, v katerem tudi imenuje delovno skupino za pripravo.

(3) Delovna skupina pripravi osnutek statuta in ga predloži Upravnemu odboru. Če Upravni odbor po razpravi predloženi osnutek statuta sprejme, ga da v javno obravnavo. Po končani javni obravnavi Upravni odbor določi predlog sprememb in dopolnitev oz. predlog novega statuta in ga predloži skupščini v obravnavo in sprejem.

72. člen

(uskladitev s statutom)

(1) Vse pravne akte organov PZS in strokovne službe je treba uskladiti s tem statutom najpozneje do 31. 12. 2020~~17.~~

(2) Pogodbe o uskladitvi zemljiškoknjižnega stanja z določbami 55. člena tega statuta, uskladi do 31.12.2022.

(~~2~~3) PZS vzpostavi enotni register nepremičnin iz 19. člena tega statuta do 31. 12. 2017.

(~~3~~4) Strokovni delavci iz 4. odstavka 60. člena morajo ustrezno planinsko usposobljenost strokovnega delavca v športu pridobiti najpozneje v treh letih od dne ustanovitve učnega središča v sistemizaciji delovnih mest.

Matej Planko,
generalni sekretar PZS

Jože Rovan,
predsednik PZS

IDEJNI PROJEKT

NACIONALNI PLEZALNI CENTER

avtorja: MOJCA GREGORSKI, udia, MIHA KAJZELJ, udia

sodelavci: TINA DOLENC, mia, ŠPELA KRANJEC, abs.arh.

naročnik	PZS KOMISIJA ZA ŠPORTNO PLEZANJE
projekt	NACIONALNI PLEZALNI CENTER
lokacija/objekt	Ljubljana, lokacija ni določena
vrsta projektne dokumentacije	arhitektura IZP
projektant	Miha Kajzelj arhitekt + KONTRA arhitekti d.o.o.
avtorja arhitekture	Mojca Gregorski, udia, Miha Kajzelj udia
sodelavci	Tina Dolenc, mia, Špela Kranjec, abs.arh.
številka projekta	8-19
številka izvoda	1 2 3
kraj, datum	Ljubljana, februar 2020

.....

URBANISTIČNA REŠITEV

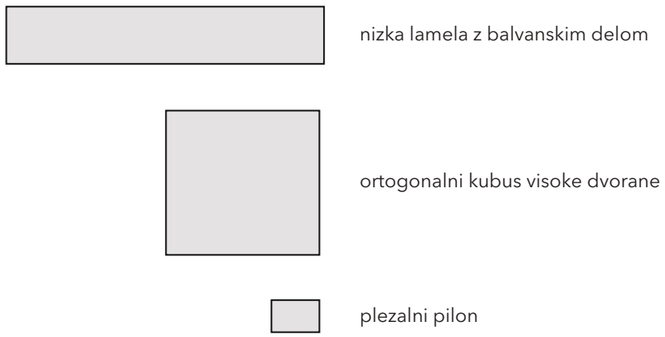

Zemljišče za gradnjo

Lokacija novega centra še ni znana. Celotna potrebna dimenzija zemljišča brez upoštevanih parkirišč in dovozov znaša 78 x 50 m = cca 4000 m2. V ta gabarit sta zajeti visoka dvorana z balvansko lamelo in vstopna ploščad s prostostoječim plezalnim pilonom.

Urbanizem hiše kreira vstopno prireditveno ploščad

S projektom je predvidena vzpostavitev ploščadi plezalnega centra, ki jo določata v črko L postavljena ortogonalni kubus visoke dvorana in nizka lamela z balvanskim delom. Na njenem zunanjem vogalu je na ločenem pokončnem stebru umeščena zunanja visoka plezalna stena, ki kot pokončen samostojen pilon simbolizira in sporoča dejavnost centra. Ploščad ni namenjena le kot vstopna ploščad ampak tudi kot zunanji prireditveni prostor in občasen avditorij za organizacijo tekem na zunanji bolderski ali/in visoki težavnostni steni. V času ko ni tekme pa se plezalni pilon lahko uporablja kot zunanja težavnostna stena za rekreacijo. Ploščad pred vhodom lahko služi tudi kolesarskemu parkirišču in zunanji gostinski terasi bara.

Parkirišče

Vizija je, da bo center umeščen na mestni lokaciji, kjer bo možnost dostopa z mestnim avtobusom, s kolesom ali osebnim avtom. Največja zasedenost centra je cca 150 oseb sočasno, pri čemer je potrebno upoštevati še zaposlene. V ta namen je potrebno ob ali pred vstopno ploščadjo predvideti parkirišče velikosti 60-80 pm.

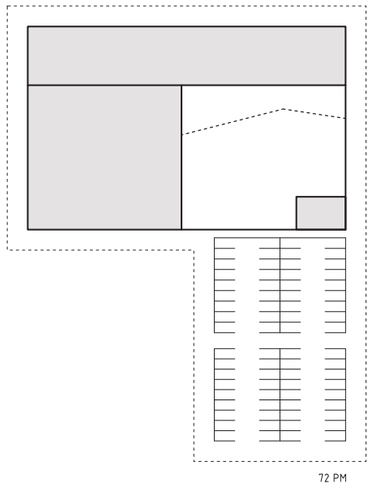

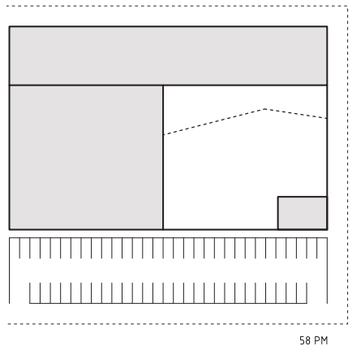

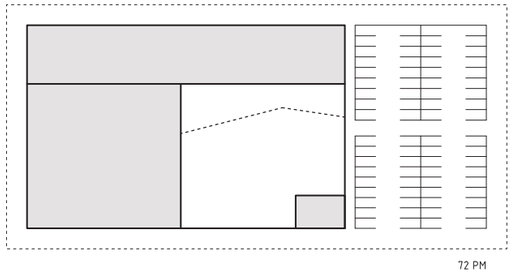

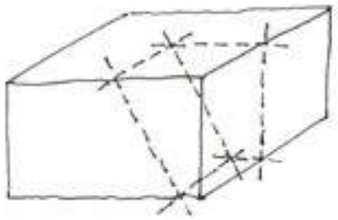

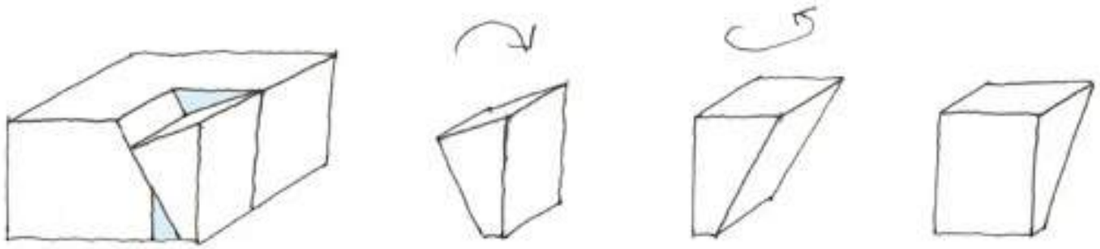

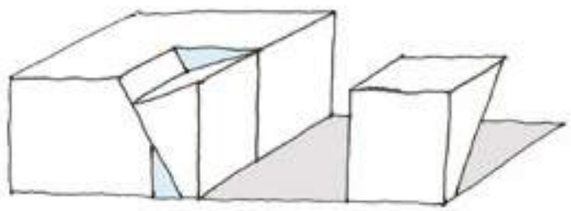

ZUNANJA LIKOVNA PODOBA CENTRA

Analiza zunanje podobe plezalnih centrov v tujini

Med projektiranjem smo naredili raziskavo podobnih plezalnih centrov v tujini, ki so oblikovani in zasnovani na številne zanimive načine. Splošna ugotovitev je, da so okna v plezalnih dvoranah po logiki notranje zasnove pokončni pasovih med predeli plezalnih površin v notranjosti. Med tistimi centri, ki omogočajo plezanje na zunanjih plezalnih stenah so boljši tisti, ki imajo zunanjo steno na ločenem pilonu, objekt z notranjo plezalno steno pa je zasnovan kot gradbeno enostaven in racionalen volumen. Projekti, kjer del fasade objekta predstavlja previsna zunanja plezalna stena, so estetsko slabe rešitve.

Prostorska kompozicija novega centra

Center smo izoblikovali kot sestav oglatega kubusa visoke dvorane in nižje lamele balvanskega dela v obliki črke L. Na tako definirano ploščad smo v praznem vogalu postavili ločen prostostoječ plezalni pilon, ki zaključuje kompozicijo.

Oblikovalsko sporočilo

Volumen visoke dvorane je zasnovan kot oglat kubus z nekaj steklenimi potezami, ki so obravnavane kot razpoke in vrzeli. Zunanja obravnava v tehniki razpočenega kamna sporoča izvorno povezavo dejavnosti športnega plezanja z gorami in alpinizmom, ki je kljub temu, da je to danes urban šport, še vedno prisotna in smiselna. V celotni kompoziciji je samostojni pilon oblikovno soroden odpočenemu delu plezalne dvorane.

Balvanska lamela se zajeda v volumen plezalne dvorane

Lamela ni postavljena ob kubus plezalne dvorane ampak se z namenom likovne povezanosti vanj zajeda. Na sprednji in zadnji strani objekta je ta motiv poudarjen s stekleno steno v enaki višini, s čimer je ustvarjen dinamičen vtis, kot da je lamela potegnjena iz odprtine. Balvanska lamela je za razliko od polnega volumna dvorane zasnovana kot prazen volumen z lebdečo streha, pod katerim je umeščen dvignjeni podij. Ta v času tekme postane oder za ogled tekme balvanskega plezanja.

Razpočena stranska fasada dvorane z naslonjenim volumnom

Kot odziv na enormni 15 metrski previs notranje težavnostne stene za reprezentanco je stranska fasada kubusa plezalne dvorane izoblikovana s poševno razpoko kubusa, ki spodaj sega skoraj do vogala. Manjši odpočeni volumen s poševno streho in ozkim stikom s tlemi daje vtis kot da se je na večjega naslonil, trikotno okno spodaj pa ta dramatični vtis lebdenja še poudarja.

Razpoka v zadnji fasadi

V motiv razpokanosti volumna je na zadnji fasadi dopolnjen z ozko vertikalno razpoko od tal do strehe, ki interpretira motiv poševne razpoke na stranski fasadi.

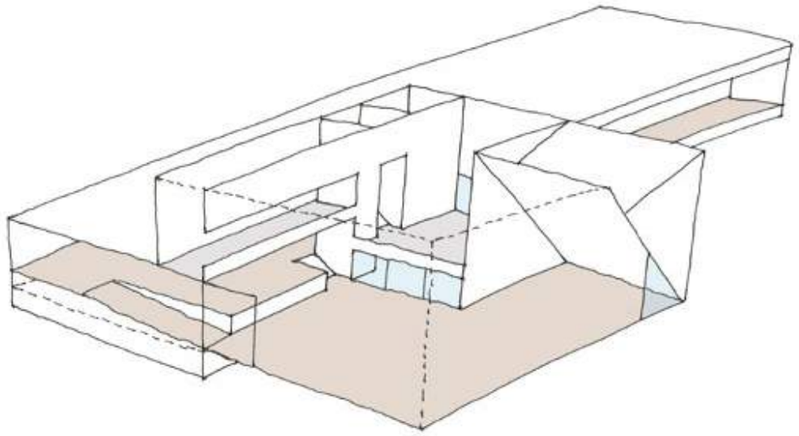

/shema 3/

nivojske razlike v interierju

NOTRANJA ZASNOVA CENTRA

Atraktivna kompozicija notranjosti

Notranjost centra sestavljata visoka dvorana za težavnostno plezanje in nižja podolgovata lamela balvanskih telovadnic, nanizanih v plezalni tunel, ki se na koncu razširi in preko balkona z balvansko gobo prelije v prostor visoke dvorane. Visoka stena za reprezentanco je s svojim veličastnim previsom 'pospravljena' za vogal ob vhodni steni in s tem ne moti organizacije preostalega prostora dvorane. Tla v so v tem predelu spuščena za 1.2m, na stopnji med obemi nivoji so stopnje za sedenje in opazovanje tekmovalcev. Nad vhodnim foyerjem je balkon z nižjo visoko steno za izvajanje plezalne šole, nad balkonom z balvansko gobo pa podolgovata telovadnica za izvajanje šole balvanskega plezanja z razgledom na dvorano. Ambient visoke dvorane za težavnostno plezanje rekreativcev pomembno opredeljujeta dva plezalna stebra, ki sta v prostor postavljena diagonalno in povečujeta atraktivnost in dramatičnost interierja dvorane.

Vizualna pretočnost in preglednost dvoranske krajine

Celoten prostor notranjosti je oblikovan pretočno in pregledno, dvignjeni plezalni nivoji imajo razgled na glavno dvorano, obratno pa se navzgor odpira atraktiven pogled na zgornje plezalne stene. Posebej izpostavljen je centralni motiv balvanske gobe na balkonu, ki 'podpira' nivo balvanske šole nad njo, za gobo pa se prostor stransko nadaljuje v balvanski tunel. Vhodni foyer in nivo plezalne šole nad njim se preko steklene stene čez dve nadstropji odpirata na vhodno ploščad in navznoter v smeri plezalne dvorane. S tem je omogočen pogled iz vhodne ploščadi preko bara v plezalno dvorano in obratno iz plezalne dvorane na nivo zunanje balvanske stene. Pogled skozi objekt je s stekleno steno enake višine omogočena tudi na zadnji fasadi. Na vhodni ploščadi povezanost zunanjosti z notranjostjo usmerja lebdeča zunanja atika, ki se v liniji notranje tlorisno poševne stene nadaljuje do nadstreška zunanje balvanske stene.

KOMBINACIJĄ REPREZENTANCE IN REKREACIJE ZA DOLGOROČNO RENTABILNOST CENTRA

V centru so nujne prostorske kapacitete za trening reprezentance razširjene z rekreativnim delom, ki prinaša zaslužek in omogoča delovanje centra. Za reprezentanco so predvidene visoka težavnostna stena, hitrostna stena, balvanska stena in 'šutalnica'. Za rekreacijo pa dvorana z visoko steno v več delih in balvanska stena. Razmerje med rekreacijo in reprezentanco je 1:2 pri balvanskem delu in 1:4 pri težavnostno-hitrostnem delu, pri čemer so upoštevane tudi stene za izvajanje šole v nadstropjih. Težavnostna in hitrostna stena za reprezentanco nista v ločeni dvorani, saj po tujih izkušnjah ta ločitev ni porebna. Smeri na težavnostni steni so za reprezentanco so za rekreativne plezalce nedosegljivo težke, zato se bodo prerazporedili v druge dele plezalne dvorane. Enako velja za balvansko steno reprezentance in šutalnico v zadnjem delu balvanske lamele, ki pa ju je z vrati možno oddeliti od rekreativnega dela.

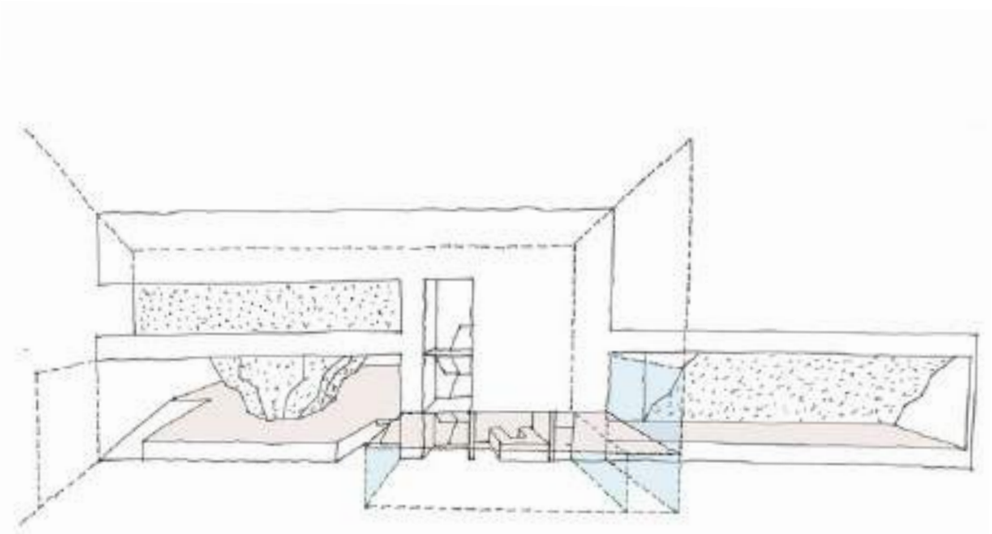

/shema 3/
vhodni foyer z recepcijo in barom

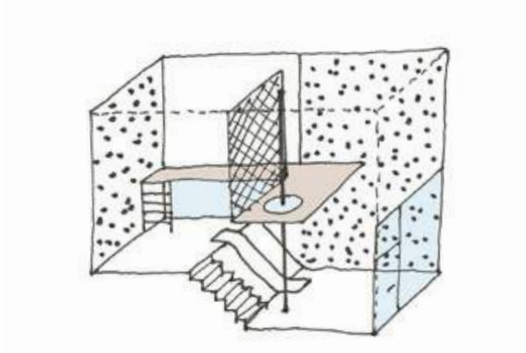

/shema 4/
otroška plezalnica

VSTOPNI DEL V PRITLIČJU

Vhodni foyer z recepcijo in barom

Vstop v center z vhodne ploščadi je predviden skozi vetrolov v stekleni steni foyerja. V foyerju je recepcijski pult, ki je obenem šank bara ter gostinski prostor z mizami in stoli, kjer je skozi notranjo stekleno steno omogočen vpogled v plezalno dvorano s stebri, na balkon z balvansko gobo, desno od recepcije pa v otroško plezalnico. Levo od recepcijskega pulta je umeščeno vertikalno jedro s stopnicami in dvigalom, ki napaja programske sklope v balvanski lameli in nadstropjih glavne dvorane. Za barom se nahaja priročno skladišče.

Kontrola pristopa

Kontrola dostopa v plačljivi del plezalnega centra je predvidena v kleti na izhodu iz garderob pred stopnicami za dostop v visoko plezalno dvorane. S tem je omogočeno, da sanitarije v kleti uporabljajo tudi obiskovalci bara in zunanji uporabniki.

Otroška plezalnica

Umeščena je neposredno ob recepciji, skozi steklene stene je omogočen vizualni kontakt s strani bara in recepcije pa tudi z zadnje strani iz balvanskega dela za rekreacijo. V prostoru je stalno zaposlen animator in trener otrok, ki jih starši predajo v plačljivo varstvo. Prostor velikosti 44 m2 je zasnovan v dveh nivojih, podest na galeriji je za 1.6m dvignjen nad nivo pritličja. Poleg plezalne stene z navpičnim ali položnim naklonom, je s podesta mogoče predvideti tobogan. Na vstopu v sobo so oblazinjene klopi za počitek.

Vertikalno jedro

Umeščeno je na stiku med visoko dvorano in balvansko lamelo, ki sta medsebojno postavljeni s polovičnim medetažnim zamikom. Sestavljeno je iz dvoramnega stopnišča in dvigala in omogoča dostop v poldvignjeno balvansko lamelo in polvkopano klet ter višja nadstropja in balkone visoke dvorane. Za dostop iz garderob v plezalne dvorane so predvidene ločene diferenčne stopnice.

Sanitarije

Nahajajo se v kleti in na nivoju balvanskega dela, obakrat v neposredni bližini jedra. Oboje so ločene po spolu, v kleti so umeščene tudi sanitarije za invalida. Kletne sanitarije služijo visoki plezalni dvorani, sanitarije v balvanski lameli na nivoju +1.6 pa balvanskemu delu in fitnesu. V kleti pred vstopom v garderobe so manjše sanitarije za bar in zunanje obiskovalce, ki služijo tudi garderobi. Za zaposlene so predvidene ločene sanitarije in garderobe v 1. nadstropju.

KLET

Garderoba v kleti

Zasnovana je z delitvijo na čiste in umazane poti in ločena po spolih. Znotraj garderob so predvideni dvonadstropni garderobni lockerji, ob izhodu so zagotovljeni tuši. Pot v dvorano iz garderobe vodi po čistem hodniku in mimo skladišča oprimkov do stopnic za prehod na nivo visoke dvorane. Od tu pa preko druge rame stopnic na nivo balvanskega dela in naprej navzgor do plezalnih podestov v nadstropjih.

Skladišča oprimkov in servisni prostori v kleti in ostalih etažah

V pasu med garderobo in visoko dvorano je umeščeno skladišče oprimkov s pultom za pranje oprimkov. Skladišče je ločeno za oprimke centra in oprimke v lasti KŠP. V pasu ob zadnji fasadi objekta so dodatna skladišča in TK prostor. Prostor za čistila je pod stopnicami. V pritličju je med barom in težavnostno steno reprezentance skladišče za spravilo stolov zunanje ploščadi z vhodom iz vetrolova. V 1.nadstropju pa nad njim skladišče za šolo z dostopom izza podesta s plezalno šolo.

VISOKA DVORANA

Visoka dvorana za težavnostno plezanje

Dvorana za rekreativno plezanje v navezi je višine 17m in je pravokoten prostor tlorisne dimenzije 28.7 x 20.0 m, ki mu je dodan zaliv prostora 16.75 x 17.70 m z zelo previsno težavnostno steno za reprezentanco. Skupna kvadratura prostora je 573 m2 + 305 m2 stena za reprezentanco. Na vertikalni steni ob težavnostni steni reprezentance je pas 6m' stene za hitrostno plezanje.
Iz dvorane je skozi stekleno steno omogočen pogled v bar in nad njim na podest s plezalno šolo. V vogalu prostora je steber vertikalnega jedra, levo od njega pa se odpira atraktiven pogled na balkon balvanskega dela s previsno gobo. Za komunikacijo z balvanskim delom v poldvignjeni etaži je ob stranski steni predvidena široka klančina. Nad balvansko gobo je viden še podolgovat zgornji podest v 2. nadstropju, kjer je predvidena šola balvanskega plezanja.
Prostor dvorane ima vertikalne stene z redkimi pokončnimi okni za naravno osvetlitev in zračenje, saj je večina sten zasedenih s plezalno steno. Dodatna površina plezalne stene je zagotovljena z dvema plezalnima stebroma dolžine 7 in 10m, ki prav tako segata do ravnega stropa z vidnimi nosilci. Dodatna okna za osvetlitev in zračenje so predvidena v stropu dvorane.

Stena za hitrostno plezanje reprezentance

Na vertikalni steni ob težavnostni steni reprezentance je v sklopu dvorane predviden pas 6m' stene za hitrostno plezanje višine 17+1m in dvemi plezalnimi progami.

Težavnostna stena za reprezentanco

Zaliv prostora s težavnostno steno reprezentance je obdan s polnimi stenami, med katere je vpeta previsna stena naklona 40° in višine 18.2m. Na njej je prostora za 6 smeri širine 3m'.
Nivo prostora je 1.2m (6 stopnic) nižji od nivoja rekreativnega dela, med stopnicami so previdene oblazinjene stopnje za počitek med plezanjem ali kot učni avditorij za delo trenerjev.

V desni steni je predvideno veliko pokončno okno trikotne oblike, ki z eno stranico sledi naklonu stene. Nad steno je streha objekta vbočena navzdol, ena izmed strešin vbočenega dela sledi naklonu previsne stene, druga pa se položneje dviga do atike vhodne stene objekta. V levi notranji steni, ki meji na vhodni foyer, je predvidena oblazinjena niša za počitek med plezanjem.

Plezalna šola na podestu nad barom v 1.N

Šola plezanja na visoki steni je z umestitvijo na podest nad barom nekoliko umaknjena iz glavne dvorane, s tem je zagotovljen mir za učenje. Dostopna je po stopnišču iz garderob. Daljši stranski steni sta zasedeni s plezalno steno skupne dolžine 25m', ki ima položnejše naklone kot glavna dvorana. Proti vhodni ploščadi je predvidena steklena stena, proti glavni dvorani pa je prostor odprt in zamejen z ograjo. Za plezalno steno je v klinastem prostoru skladišče za opremo šole.

Zaposleni v 1.N

Garderobe in sanitarije za zaposlene so v 1. nadstropju pred vstopom na podest s plezalno šolo. Vhod je urejen iz glavnega stopnišča. Na ta način so tudi v bližini pisarniškega dela. Ločene so po spolu in obsegajo sanitarne prostore in predprostor z garderobnimi boksi. Predvidena kapaciteta je 20-30 oseb, od katerih pa niso vsi stalno zaposleni.

Balvanska šola plezanja v 2.N

Na podolgovatem balkonu v 2. nadstropju nad prostorom z balvansko gobo je predviden prostor dimenzije 5.4 x 20.0 m za izvajanje šole balvanskega plezanja. Stena proti glavni dvorani ima podolgovato odprtino za pogled v dvorano. Dostop je po glavnem stopnišču iz balvanskega dela. Višina balvanske stene je do 5m, dolžina pa 20m'. Prostor je oblazinjen z varnostno blazino debeline 40cm.

Pisarniški del v 2.N

Za potrebe delovanja centra je v 2. nadstropju predvidena manjša sejna soba velikosti 24 m2 za 12-14 oseb, poleg nje pa pisarna za vodstvo centra velikosti 22 m2 in dvema delovnima mestoma. Oba prostora imata podolgovato okno v zunanji steni nad streho balvanske lamele.

Klimat v 3.N

Za potrebe prezračevanja in ogrevanja dvorane je v 3. nadstropju nad pisarnami predvidena strojnica prezračevanja, v kateri so umeščene klimatske naprave. Tlorisna velikost prostora je 56m2, višina 5m.
Po potrebi se v kletnem delu predvidi dodaten manjši klimat za prezračevanje garderob in bara.

Ogrevanje in prezračevanje

Toplozračno ogrevanje je zasnovano po sistemu vpih zgoraj in vlek spodaj ob tleh dvorane. S tem je zagotovljeno tudi pobiranje prahu, ki nastaja z uporabo magnezija pri plezanju.
Sočasno bo zagotovljeno računalniško vodeno prezračevanje z odpiranjem oken, ki se odpirajo na elektropogon, vodi pa jih algoritem preko centralnega nadzornega sistema.
Poleti se s strešna okna za odvod dima in toplote v strehi ponoči pustijo odprta, da se prostor ohladi, čez dan ostaja hladen, ko pride vročina se okna zaprejo.

NETO UPORABNE POVRŠINE

KLET			
K1.1	dvigalo	3	
K1.2	čistila	10	
K1.3	shramba	6,1	
K2	predprostor	32,6	
K3	sanitarije, M,Ž, inv.	20	
K4	garderobe, tuši moški	99,7	
K5	garderobe, tuši ženske	90,1	
K6	hodnik-čisti	51,2	
K7	skladišče oprimki NPC	58,2	
K7.1	skladišče oprimki reprezentanca	28,7	
K8	sanitarije	32,2	
SKUPAJ KLET		**431,8**	
PRITLIČJE			
P1	vetrolov	16	
P2	avla	128	
P2.1	bar/recepcija	34	
P2.2	skladišče stolov	24	
P3	otroška plezalnica	44	
P4	stopnišče	27	
P5	težavnost- rekreacija	613	
P5.1	težavnost- reprezentanca	305	
P6	balvanska stena- rekreacija	631	
P6.1	balvanska stena- reprezantanca	276	
P6.2	šutalnica- reprezentanca	136	
P7	fitnes, woody	47	
P8	sanitarije, ž+m	9	
P9	zunanja balvanska stena - rekreacija, tekma		243
SKUPAJ PRITLIČJE		**2290**	
NADSTROPJE 1			
N1	težavnost, šola	143	
N1.1	skladišče šola	31	
N2	garderobe, sanitarije zaposleni	32	
NADSTROPJE 2			
N3	stopnišče, hodnik	34	
N4	balvanska šola - balkon	108	
N5	klubska soba	24	
N6	pisarna NPC	22	
NADSTROPJE 3			
N7	strojnica prezračevanja- klimat	56	
SKUPAJ NADSTROPJA		**450**	
SKUPAJ VSE ETAŽE		**3171,8**	

INVESTICIJSKA OCENA ZA OBJEKT/ kvadrature, ocena investicije

		kvadratura	cena /m2	investicija
stavba		3172 m2	1200 eur/m2	3.806.400 eur
ploščad		1100 m2	150 eur/m2	165.000 eur
skupaj stavba in ploščad				**4.271.400 eur**
izven projektne naloge:				
zunanji pilon				
objekt 15 x 10(3) m		150 (45) m2	1200 eur/m2	180.000 eur
stena 14 x 16 m		224 m2	180 eur/m2	40.320 eur
zunanji balvani				
objekt		243 m2	800 eur/m2	194.400 eur
stena	38 m‘ (v=5)	190 m2	180 eur/m2	34.200 eur
skupaj zunanje stene				**448.920 eur**

PLEZALNE STENE/ dolžine, kvadratura, ocena investicije

stena	zahteva	dolžina	kvadratura	cena/m2	investicija
reprezentanca			**816 m2**		**187.680 eur**
težavnost	20 m‘	18 m‘ (l=23)	414 m2	180 eur/m2	74.520 eur
hitrost	6 m‘	6 m‘ (v=17)	102 m2	180 eur/m2	18.360 eur
balvani	55 m‘	60 m‘ (v=5)	300 m2	180 eur/m2	54.000 eur
rekreacija			**2.024 m2**		**370.800 eur**
težavnost	81 m‘	78 m‘ (v=17)	1.326 m2	180 eur/m2	238.680 eur
šola	/	25 m‘ (v=14)	350 m2	180 eur/m2	63.000 eur
balvani	110 m‘	87 m‘ (v=4)	348 m2	180 eur/m2	69.120 eur
skupaj vse stene			**2.840 m2**		**558.480 eur**

NIVO -1.60

TLORIS KLETI

M 1:250

NIVO ± 0.00

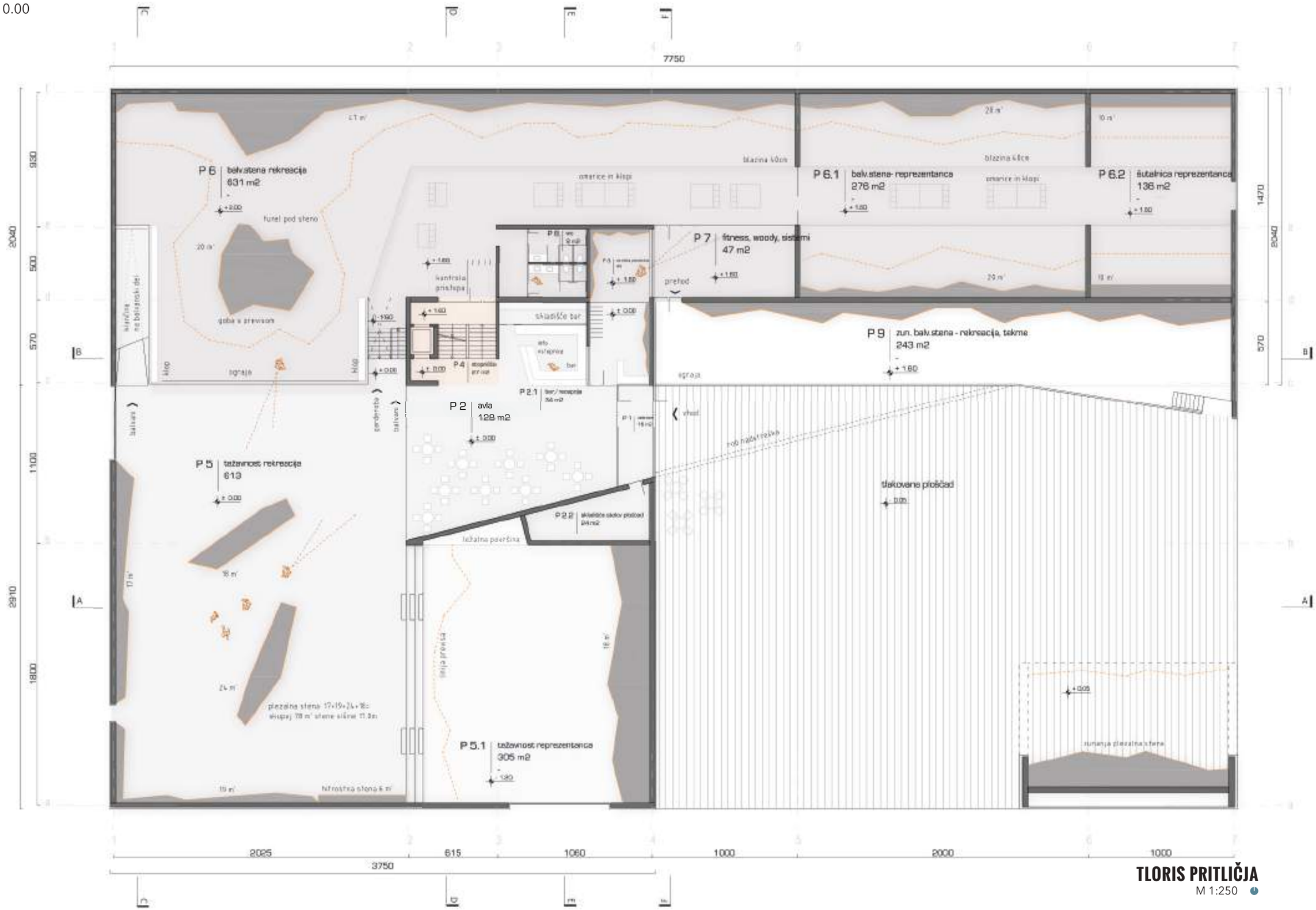

TLORIS PRITLIČJA

M 1:250

NIVO +3.20

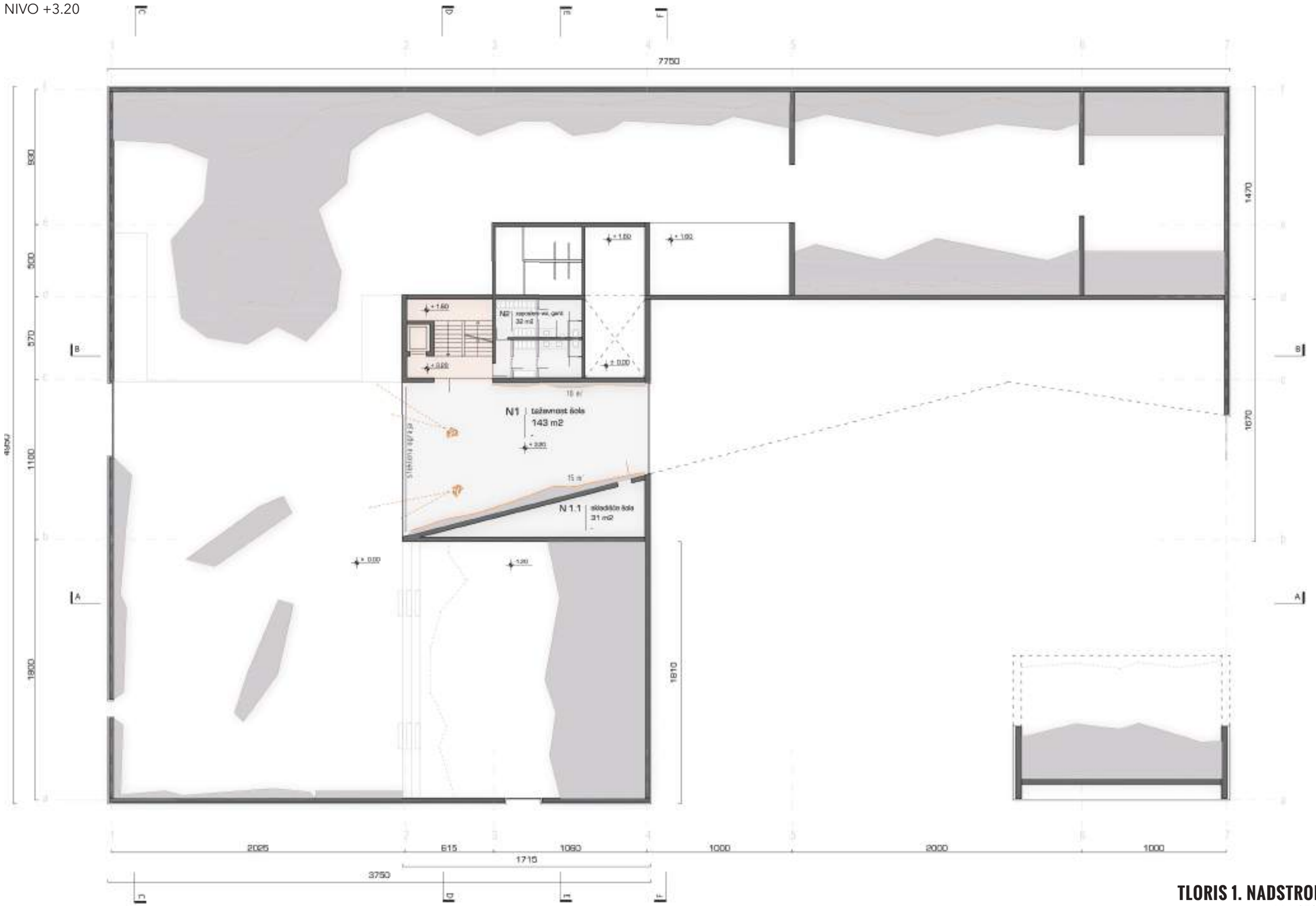

TLORIS 1. NADSTROPJA

M 1:250

NIVO +6.40

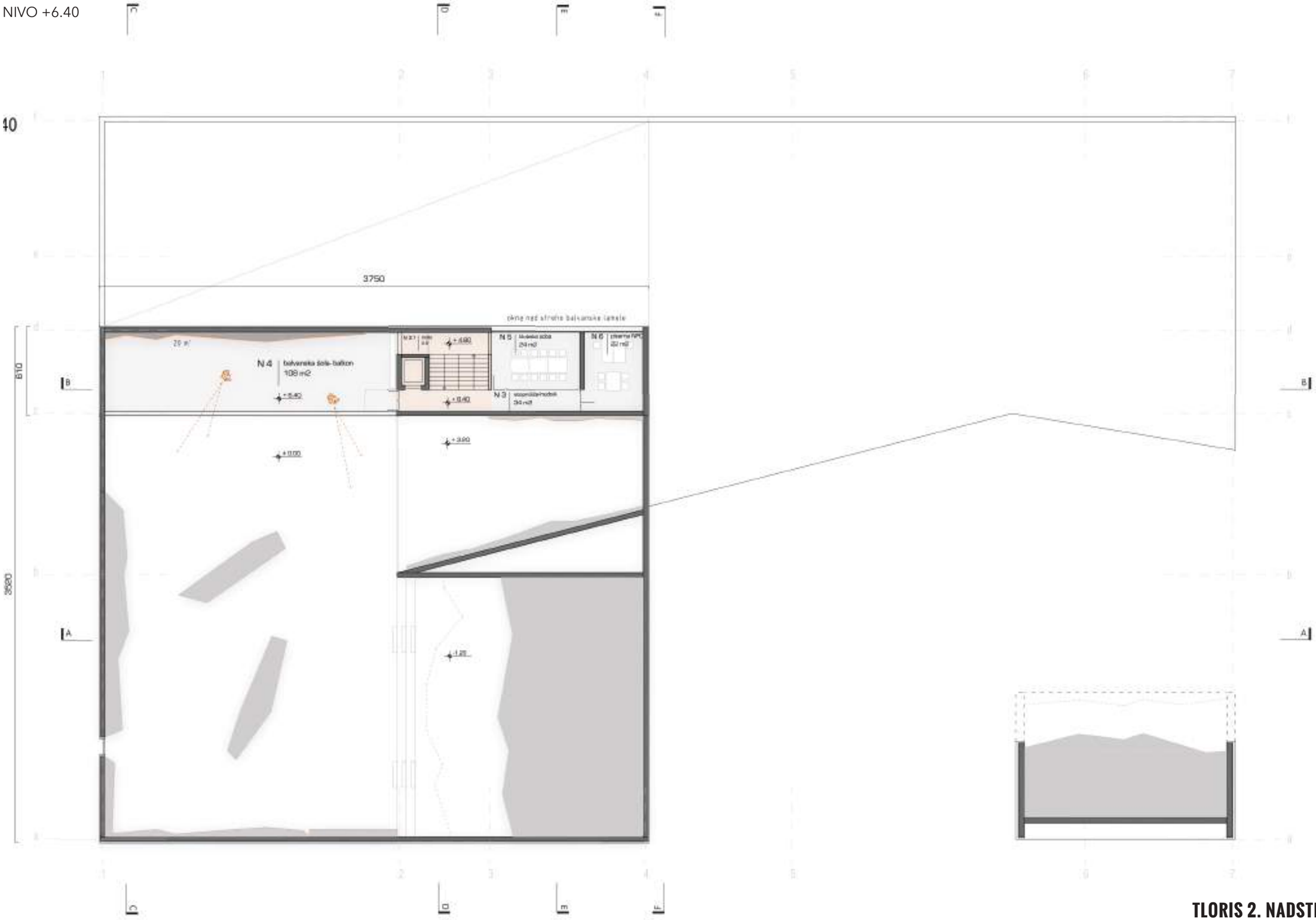

TLORIS 2. NADSTROPJA

M 1:250

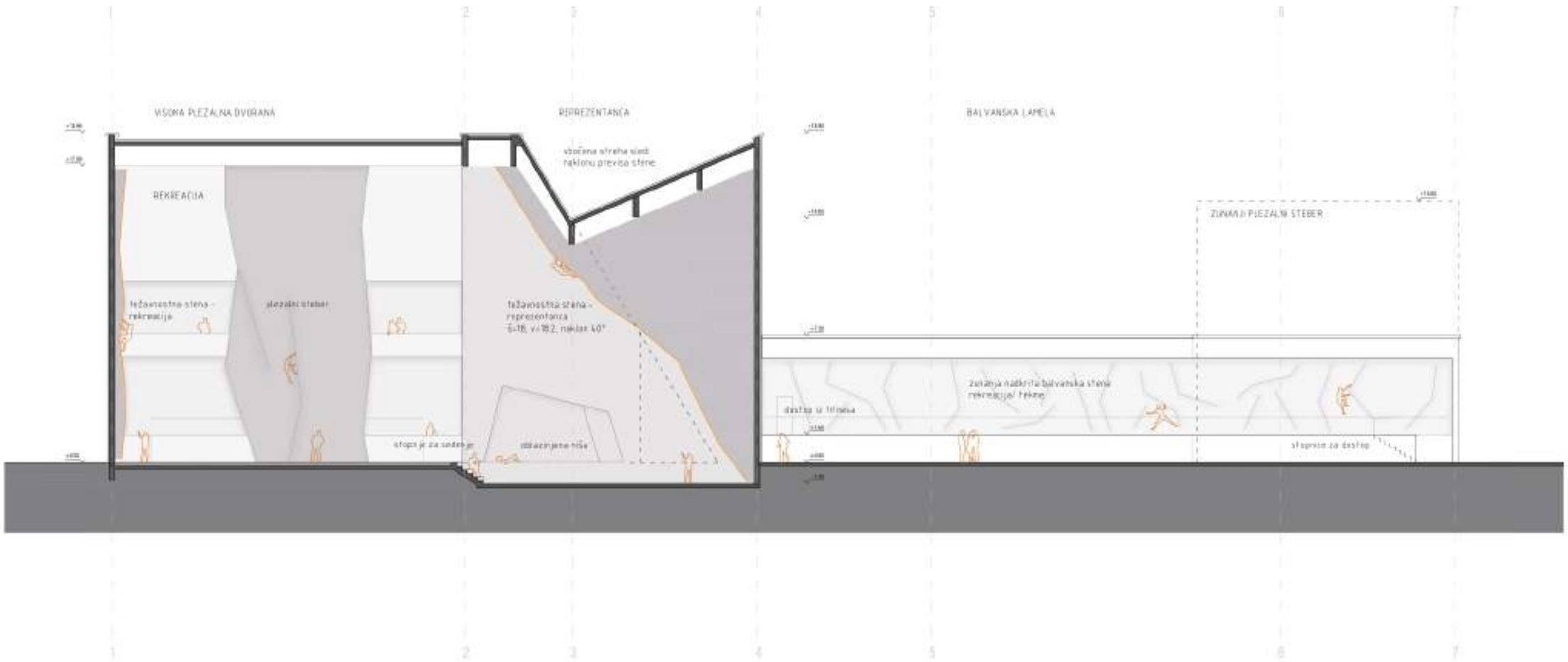

PREREZ AA

M 1:250

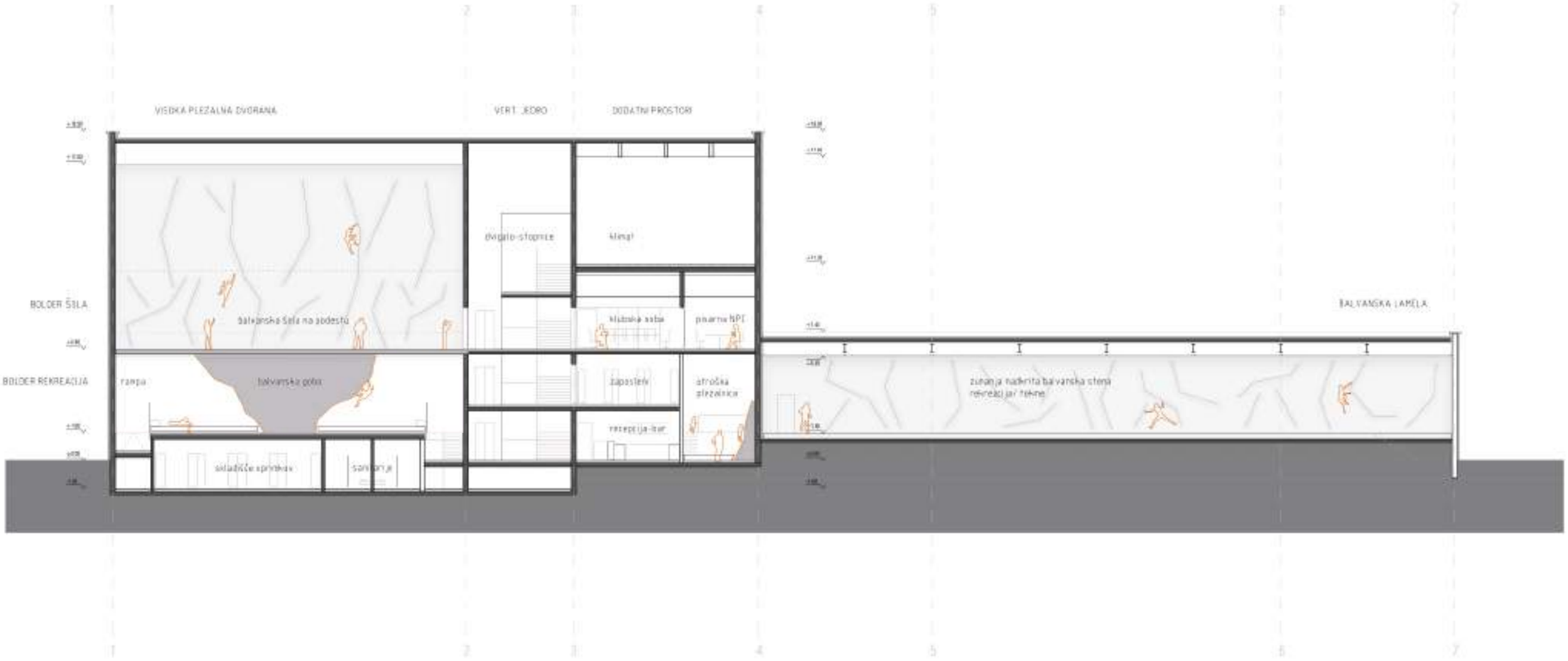

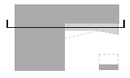

PREREZ BB
M 1:250

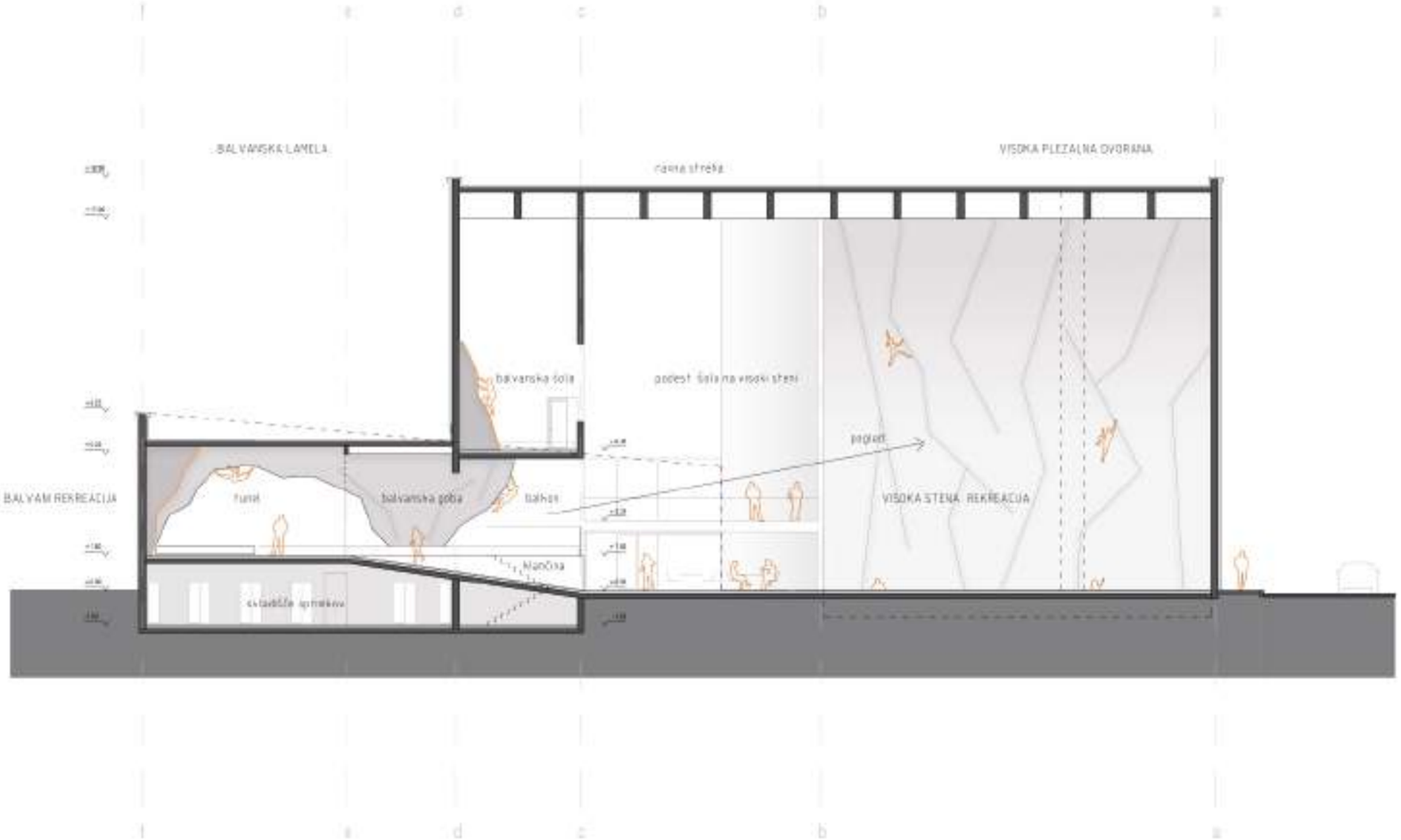

PREREZ CC
M 1:250

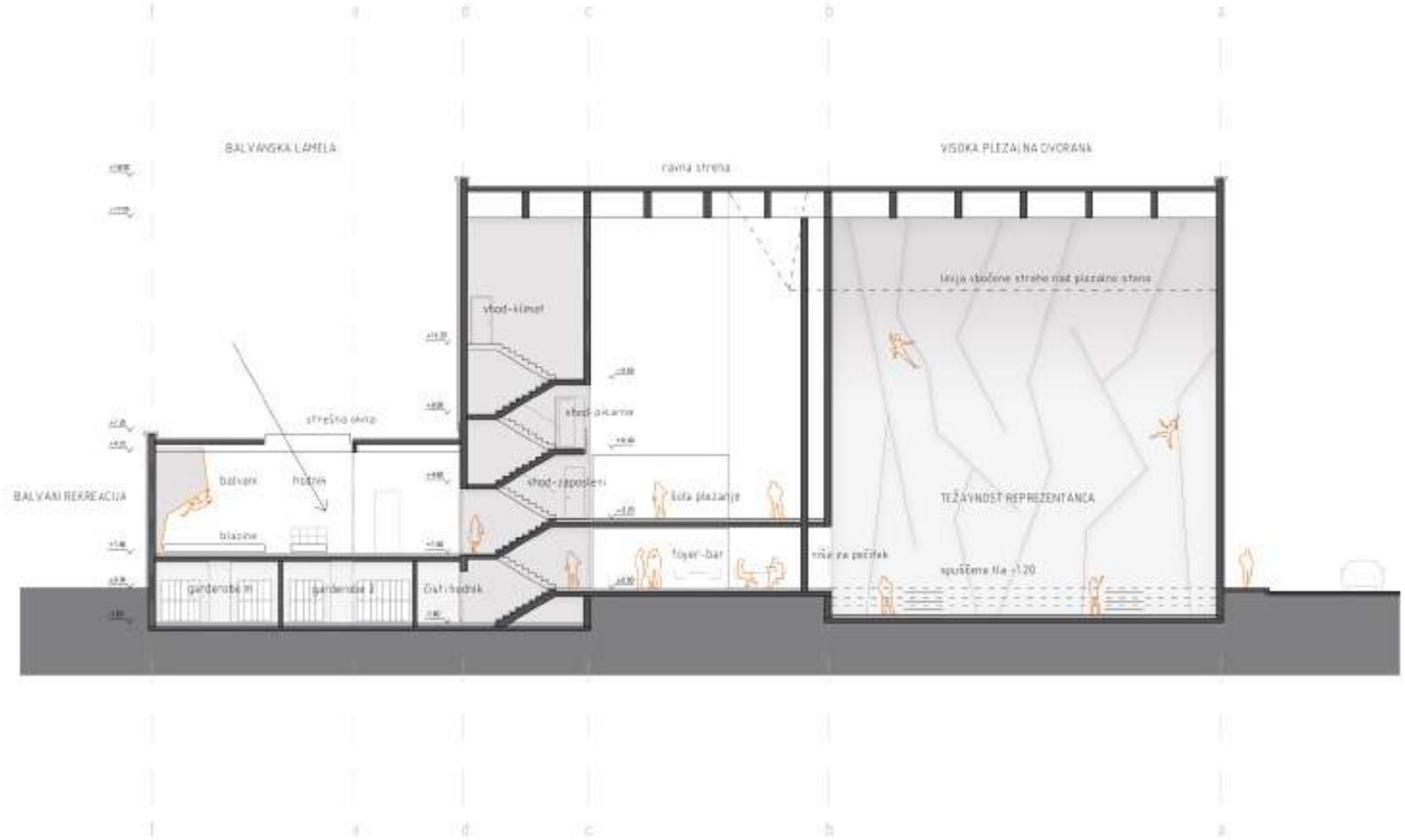

PREREZ DD

M 1:250

PREREZ EE
M 1:250

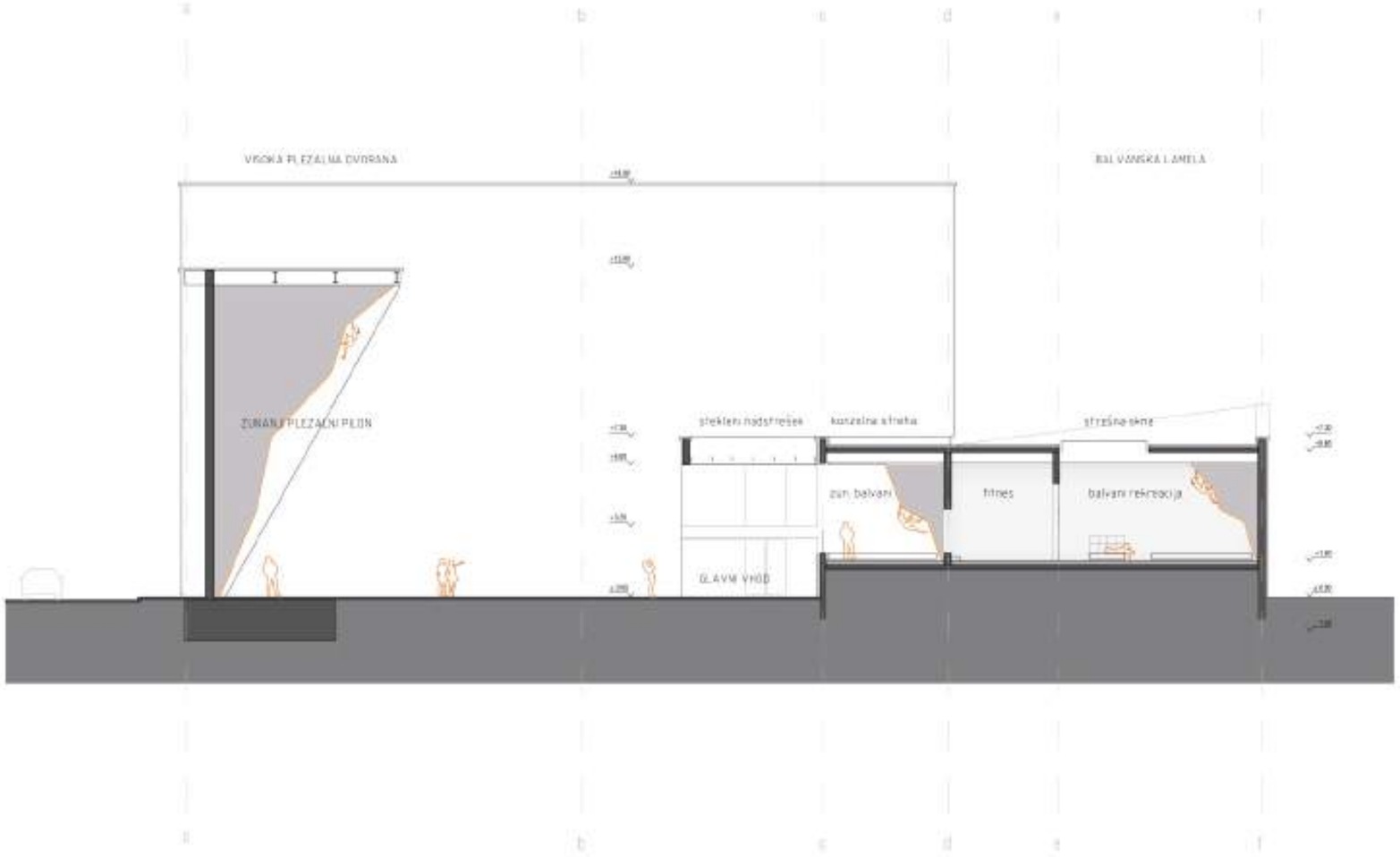

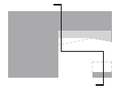

PREREZ FF
M 1:250

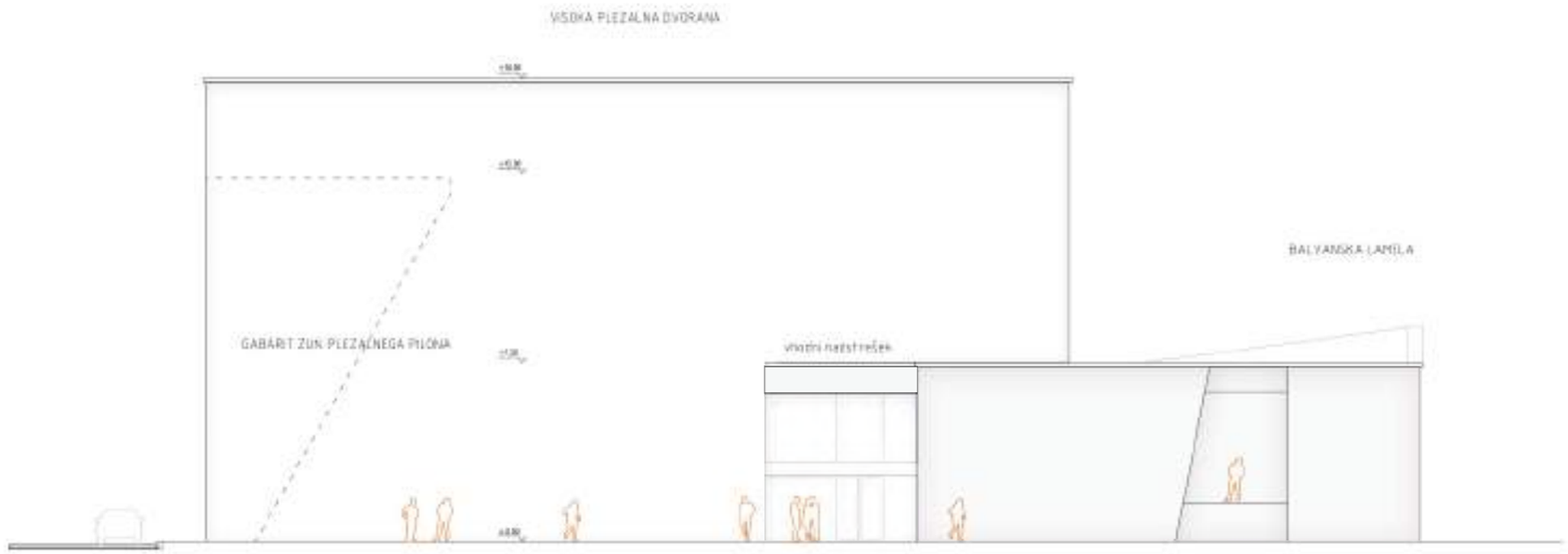

VHODNA FASADA

M 1:250

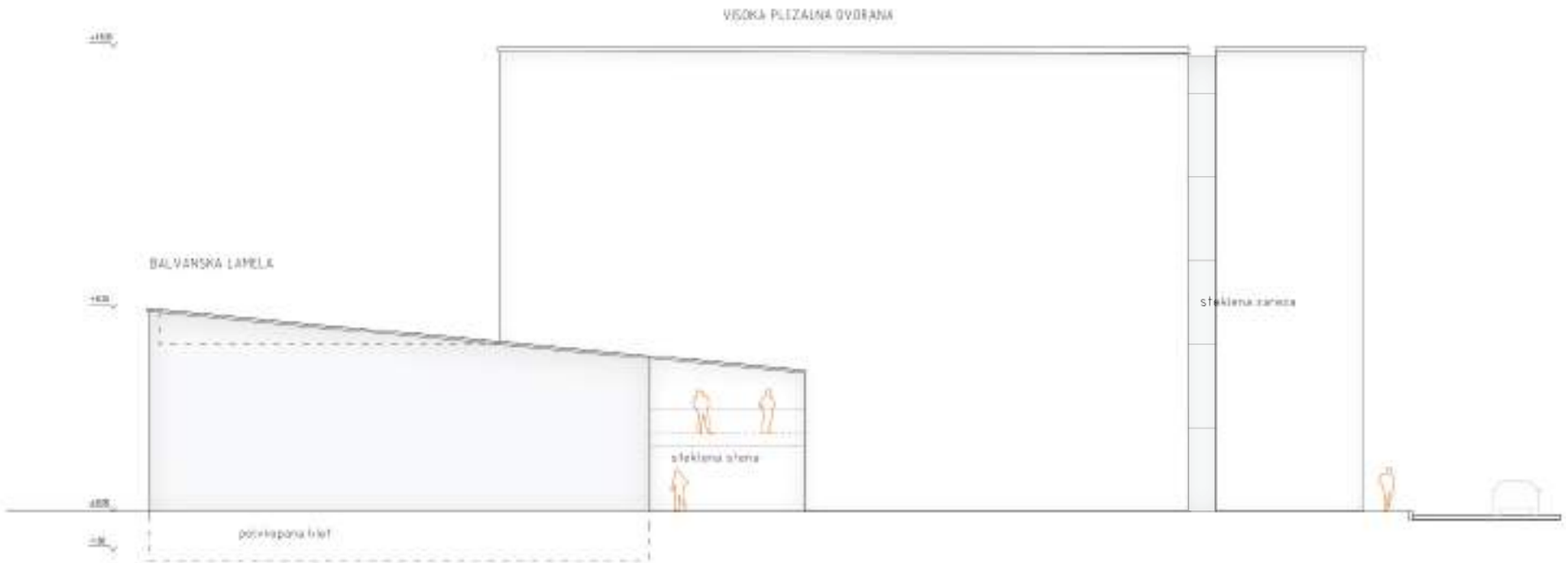

ZADNJA FASADA

M 1:250

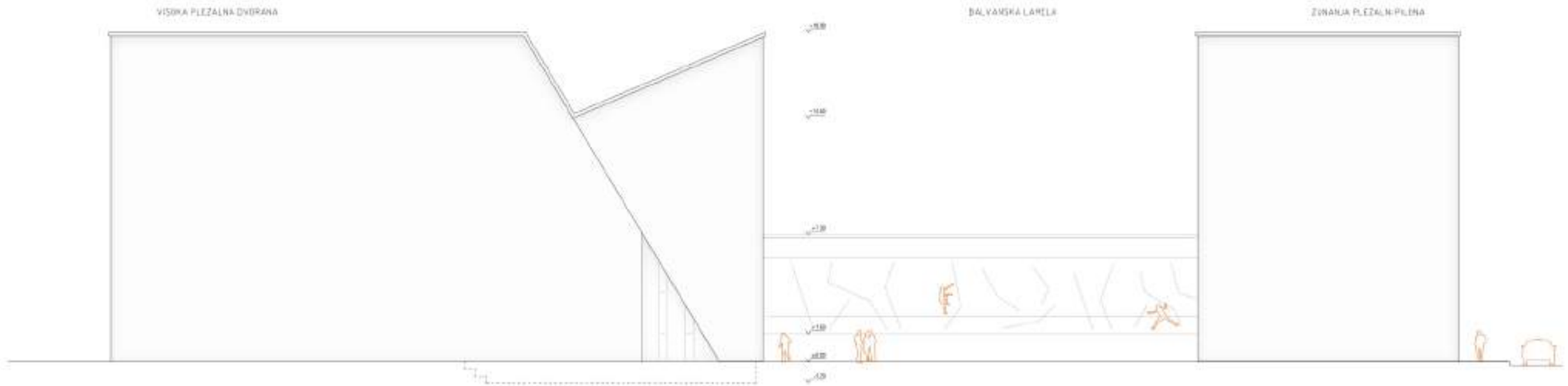

LEVA FASADA

M 1:250

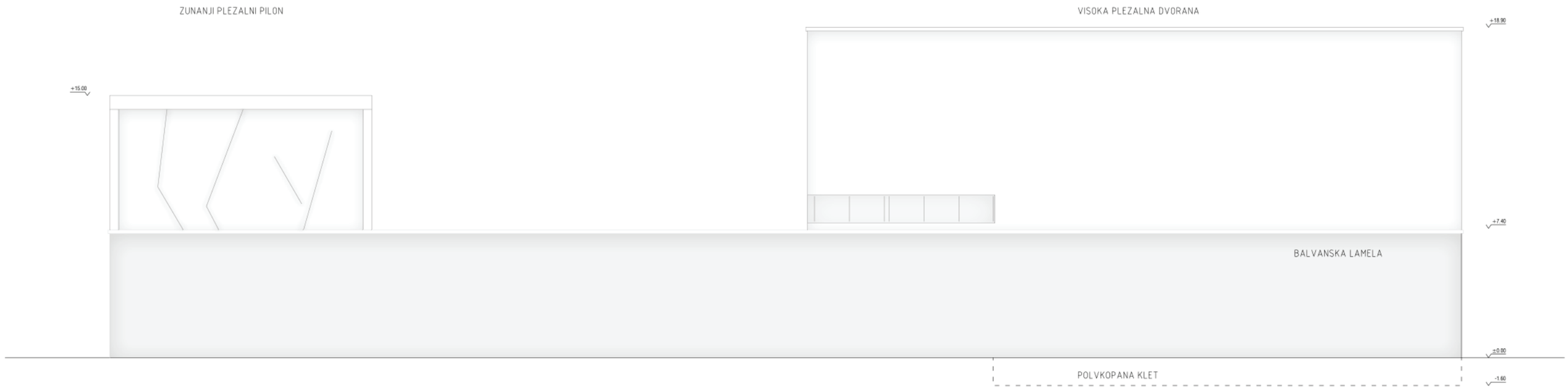

DESNA FASADA

M 1:250

pogled proti vhodu

nočni pogled proti vhodu

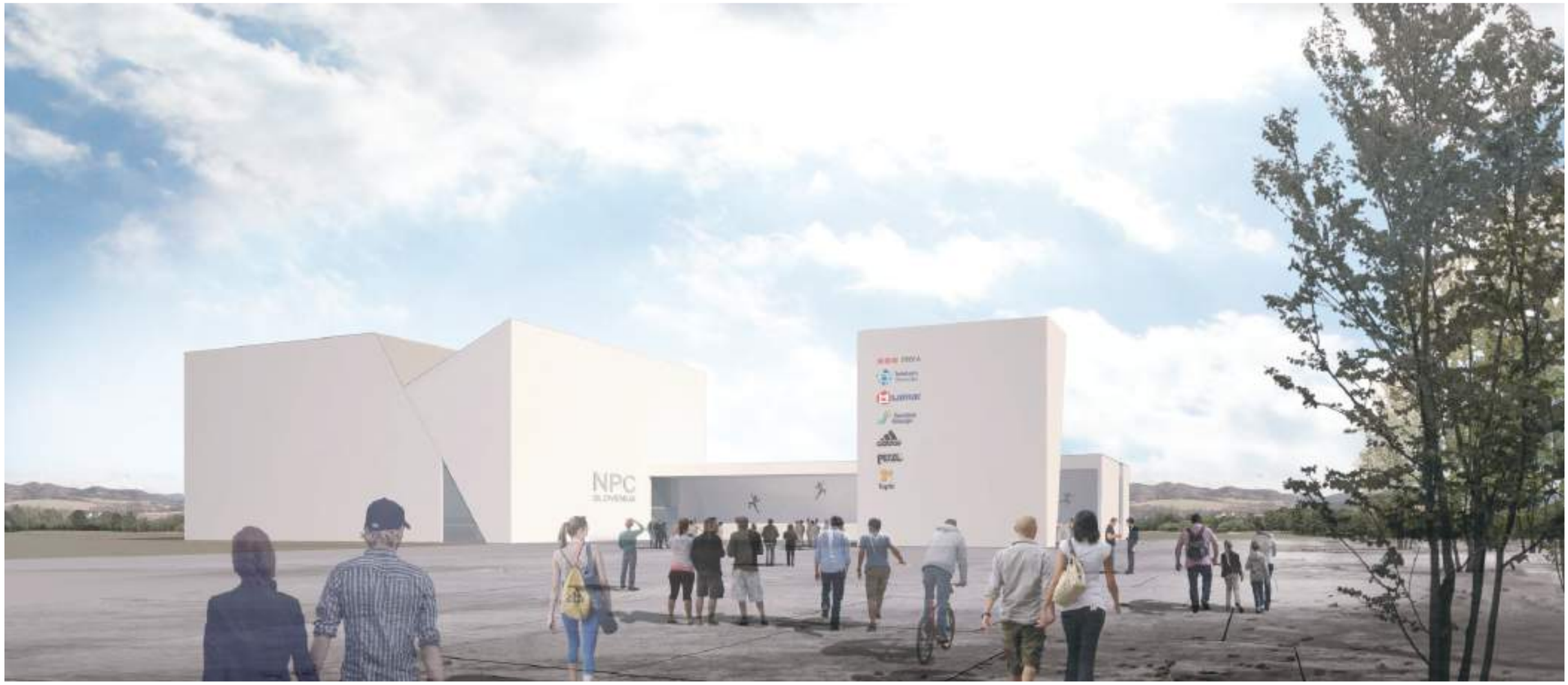

pogled na celotno kompozicijo z leve

pogled na zadnjo fasado zvečer

pogled s strani levo zadaj z gorami v ozadju

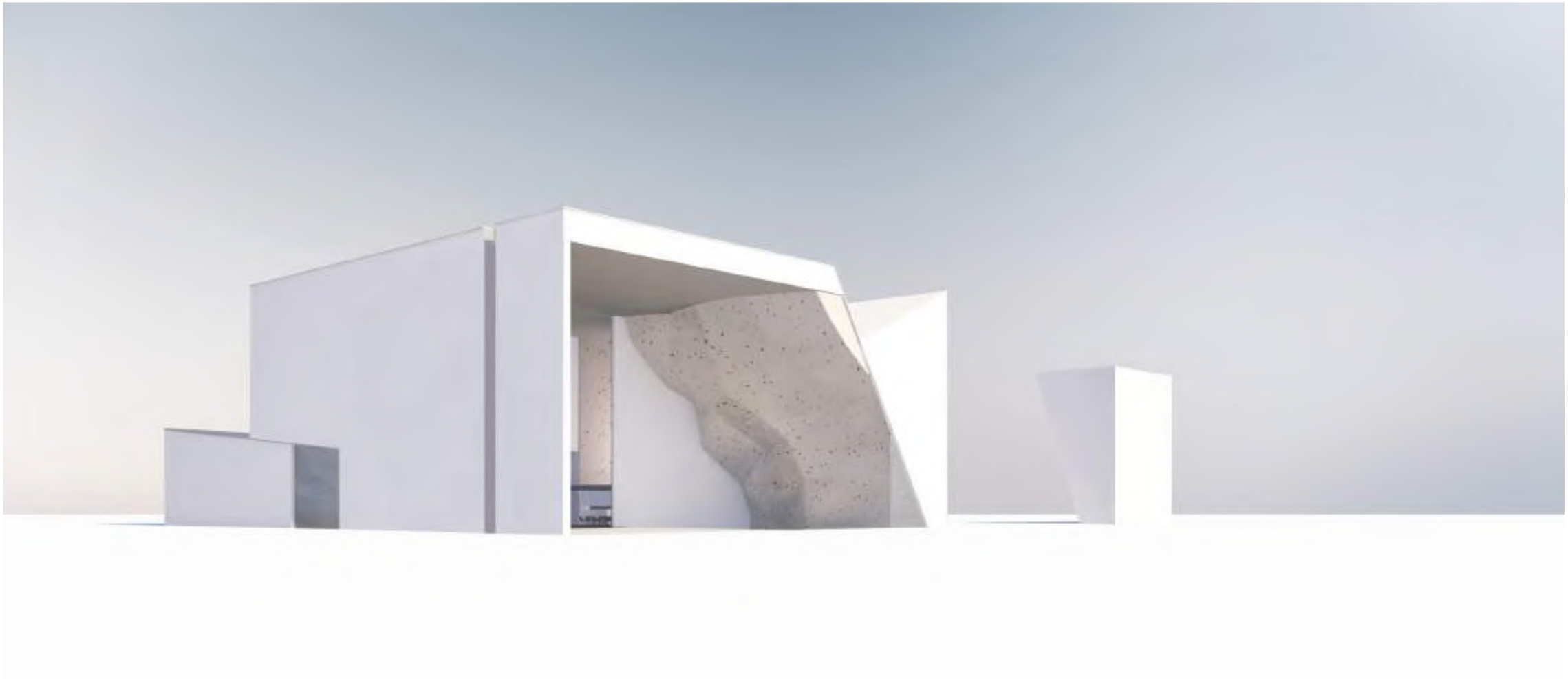

odstranjena zunanja stena - pogled v notranjost

pogled proti vhodu

visoka plezalna dvorana z vhodnim in balvanskim delom v ozadju

medsebojna povezanost vsebin

povezanost visoke stene in območja bolderjev / pogled proti balkonu

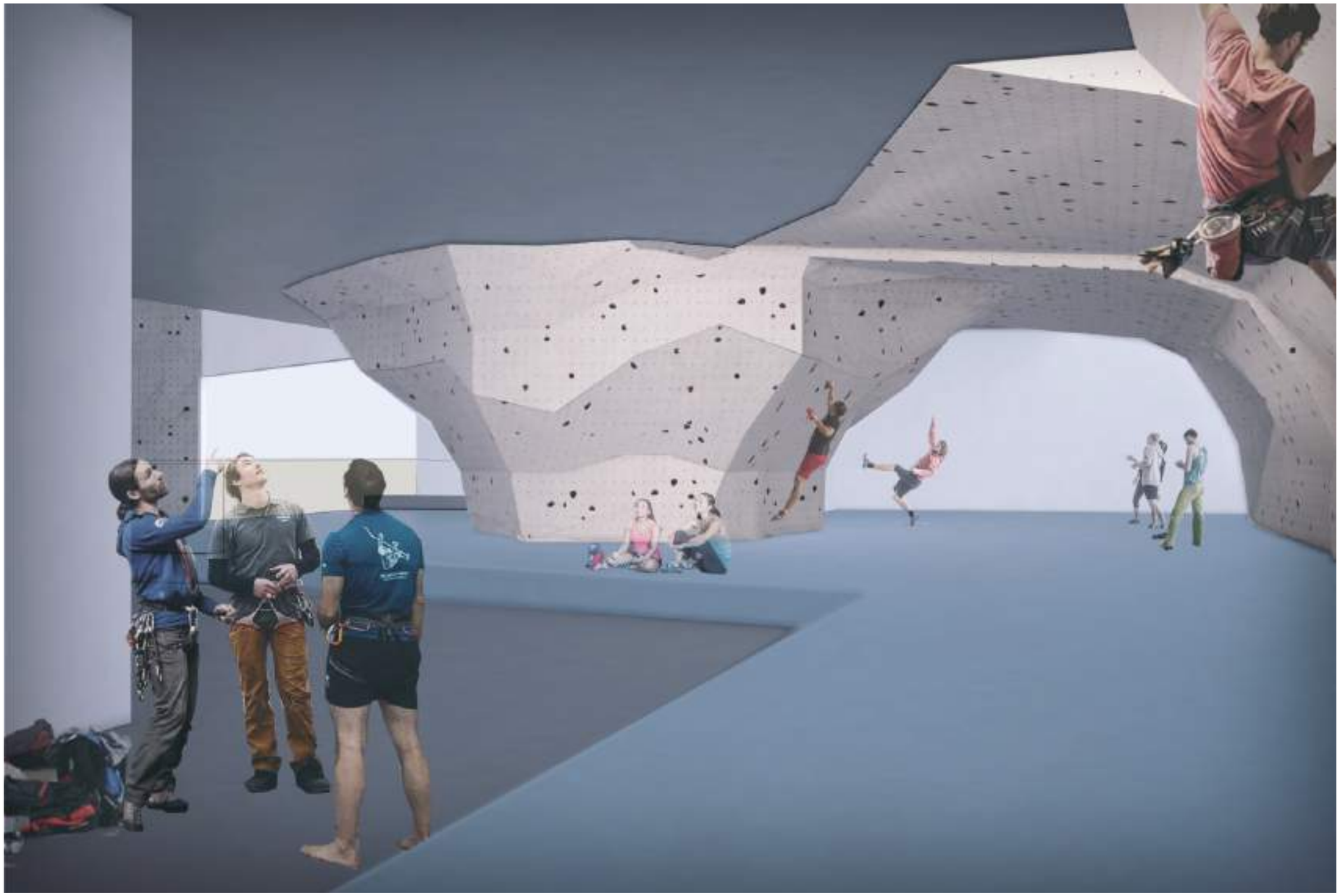

bolder stene / goba za rekreacijo

pogled iz plezalne šole

pogled z balkona

NACIONALNI PLEZALNI CENTER

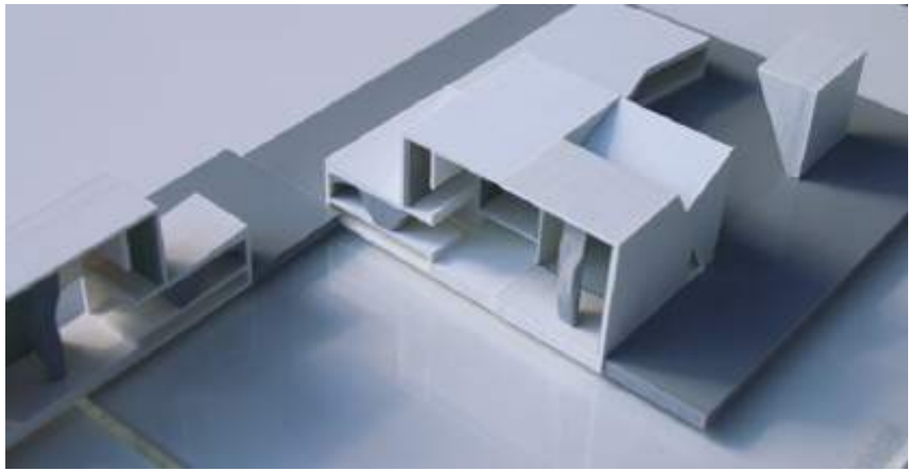

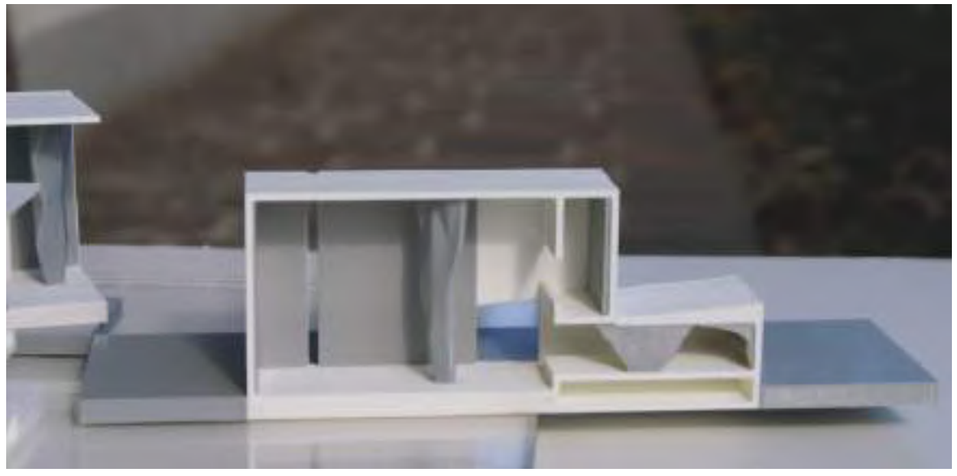

referenčni primer: plezalni center Bruneck, Italija, 2010

- arhitekturni presežek: ideja rastoče hiše

- poteza notranje plezalne stene se od nizke dvigne do visoke ter zaključi z zunanjo plezalno steno
-silhueta objekta sledi silhueti pobočja v ozadju

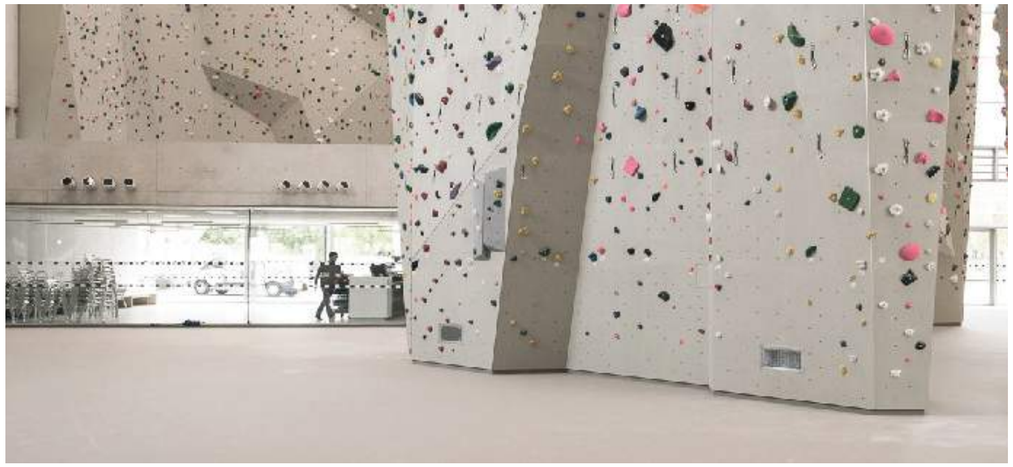

- plezalna dvorana in balvanska lamela ustvarjata ploščad, plezalni pilon je simbol, ki ustvarja atraktivno podobo
- težavnostna in hitrostna stena reprezentance združeni z rekreacijo
- šola plezanja je posebej, na višjem nivoju, z nižjo steno
- recepcija združena s šankom
- otroška plezalnica z varstvom je takoj ob vhodu
- telovadnica z woodyji je združena s fitnesom
- odpiranje oken v vertikalnih pasovih omogoča učinkovito naravno prezračevanje
- garderobe v kleti ne zavzemajo prostora v pritličju
- podosvetljen strop nad zunanjo balvansko steno: atraktiven izgled ponoči
- skladišče oprimkov centra in reprezentance je ločeno

umestitev zunanje plezalne stene: če je nalepljena na fasado objekta, rešitve niso dobre

samostojni pilon je boljša rešitev

oblikovanje plezalnega centra se povezuje z gorami

primerjava s plezalnim centrom Innsbruck

zasnova centra je oblikovno celovita tudi brez zunanjega pilona

zasnova centra je oblikovno nezanimiva brez zunanjega pilona

referenčni primeri zgrajenih arhitektur avtorjev: Mojca Gregorski, udia, Miha Kajzelj, udia

referenčni primer avtorjev: športna dvorana Kidričevo, strelišče z avtomatskimi tarčami, 2011, 3300 m2, 4 mio EUR

arhitektura: Mojca Gregorski, udia, Ajda Vogelnik Saje, udia

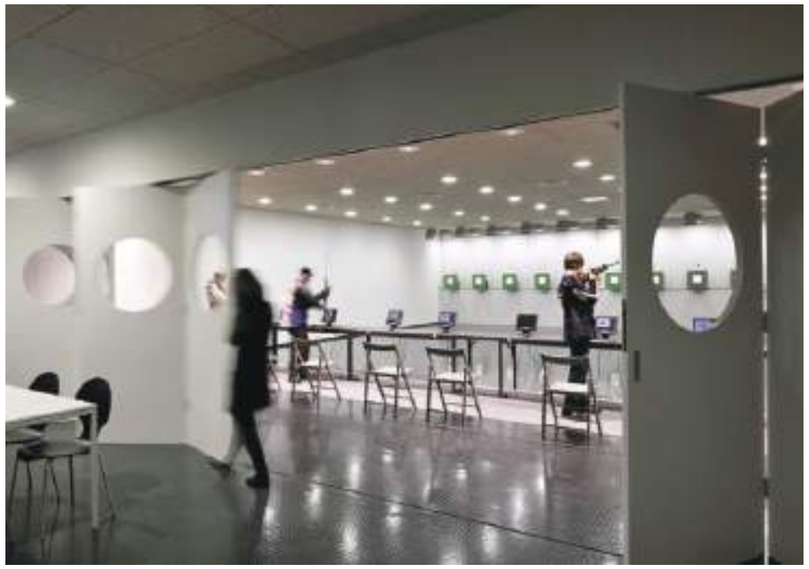

referenčni primer avtorjev: Športni center Trebelno in dozidava šole, 2018, 1200 m2, 2 mio EUR (skupaj z dozidavo šole)

arhitektura: Mojca Gregorski, udia, Martina Ferfila, udia

referenčni primer avtorjev: ŠKrajinska ureditev Zake na Bledu z novim sodniškim stolpom, 2010,
sodniški stolp 115m2, krajinska ureditev 20.234,m2 investicija 2.0 MIO

arhitektura: Miha Kajzelj, udia, Sandra Banfi udia, Iztok Kavčič udika, Iztok Lemajič

referenčni primer avtorjev: Bivaki in koče v slovenskih gorah, 2002-2009

arhitektura: Miha Kajzelj, udia

Bivak pod Grintovcem, 2009

Bivak na Kobariškem stolu, 2002

Bivak na Kotovem sedlu, 2005

Prenova doma na Menini, 2017

referenčni primer avtorjev: Vrtec Kamnitnik, 2019, 4300m2, (5400m2 bruto), 7 mio EUR (skupaj z zunanjo ureditvijo)

arhitektura: Mojca Gregorski, udia, Miha Kajzelj, udia, Matic Lašič, mia

referenčni primer avtorjev: Glasbena šola Šoštanj, 2019, 1400 m2, 3.0 MIO EUR (skupaj z zunanjo ureditivjo)

arhitektura: Mojca Gregorski, udia, Miha Kajzelj, udia, Matic Lašič, mia

referenčn primeri avtorjev: Skandinavska hiša, Visoko, 2014

Mojca Gregorski, udia, Miha Kajzelj, udia

PLANINSKA ZVEZA SLOVENIJE | ALPINE ASSOCIATION OF SLOVENIA
SPD 1893
Ob železnici 30 a
p. p. 214
SI-1001 Ljubljana
W www.pzs.si
E info@pzs.si
T +386 (0)1 43 45 680
F +386 (0)1 43 45 691
ID DDV SI62316133
IBAN SI56 6100 0001 6522 551
KOMISIJA ZA PLANINSKE POTI
T +386 (0)1 32 09 461
E poti@pzs.si
W https://kpp.pzs.si
MARKACIST P·Z·S
KOMISIJA ZA PLANINSKE POTI

Datum: 16. 6. 2020

UO PLANINSKE ZVEZE SLOVENIJE

Zadeva: Vloga OPD Koper

Komisija za planinske poti je na svoji 12. redni seji obravnavala vlogo OPD Koper za opustitev planinske poti. Gre za dva odseka ki potekata preko vrha Ronek. Vzporedno poteka pod vrhom trasa E6. Dejansko gre za uskladitev stanja v naravi in zapisa v katastru. IO KPP je sprejel:

Sklep 6/4-6-2020: IO KPP se strinja z opustitvijo odsekov ID154 in ID9842. OPD Koper mora odseka povrniti v prvotno stanje in odstraniti vse oznake, kot je zahteva Zakona o planinskih poteh. Strokovna služba PZS uredi opustitev odseka v katastru planinskih poti po pridobitvi soglasja k opustitvi s strani UO PZS.

Po pravilniku KPP poda UO PZS soglasje k opustitvi planinske poti. Zato UO PZS predlagamo, da na svoji seji sprejme sklep, s katerimi poda soglasje za opustitev odseka planinske poti.

PREDLOG SKLEPA: UO PZS na podlagi točke l prvega odstavka 23. člena Pravilnika Komisije za planinske poti soglaša, da se opusti odsek planinske poti odsekovRonek S–Ronek–Ronek V ID154 in ID9842. Odseka se v kataster planinskih poti Planinske zveze Slovenije zavede kot opuščena. Pri odstranitvi oznak mora OPD Koper upoštevati določbe Zakona o planinskih poteh in navodila KPP.

Pripravila:
Strokovna sodelavka
Katarina Kotnik

Komisija za planinske poti
načelnik,
Bogdan Seliger

Grafični prikaz odsekov Ronek S-Ronek-Ronek V (ID154 in ID9842), ki se opuščata (odsek je označen rdeče). V katastru je zabeležen v skrbništvo OPD Koper:

PLANINSKA ZVEZA SLOVENIJE | ALPINE ASSOCIATION OF SLOVENIA
SPD 1893
Ob železnici 30 a
p. p. 214
SI-1001 Ljubljana
W www.pzs.si
E info@pzs.si
T +386 (0)1 43 45 680
F +386 (0)1 43 45 691
ID DDV SI62316133
IBAN SI56 6100 0001 6522 551
KOMISIJA ZA PLANINSKE POTI
T +386 (0)1 32 09 461
E poti@pzs.si
W https://kpp.pzs.si
MARKACIST P·Z·S
KOMISIJA ZA PLANINSKE POTI

Datum: 16. 6. 2020

UO PLANINSKE ZVEZE SLOVENIJE

Zadeva: Vloga PD Šoštanj

Komisija za planinske poti je na svoji 12. redni seji obravnavala vlogo PD Šoštanj za opustitev odseka planinske poti Skorno-Rotovnikova jama (ID6773). Odsek vodi stran od planinske poti po asfaltirani cesti do jame in ni več zanimiv za planinstvo, saj jama ni več odprta za ogled. IO KPP je sprejel:

Sklep 7/4-6-2020: IO KPP se strinja z opustitvijo odseka ID6773. PD Šoštanj mora odseka povrniti v prvotno stanje in odstraniti vse oznake, kot je zahteva Zakona o planinskih poteh. Strokovna služba PZS uredi opustitev odseka v katastru planinskih poti po pridobitvi soglasja za opustitev s strani UO PZS.

Po pravilniku KPP poda UO PZS soglasje k opustitvi planinske poti. Zato UO PZS predlagamo, da na svoji seji sprejme sklep, s katerimi poda soglasje za opustitev odseka planinske poti.

PREDLOG SKLEPA: UO PZS na podlagi točke l prvega odstavka 23. člena Pravilnika Komisije za planinske poti soglaša, da se opusti odsek planinske poti Skorno-Rotovnikova jama (ID6773). Odsek se v kataster planinskih poti Planinske zveze Slovenije zavede kot opuščen. Pri odstranitvi oznak mora PD Šoštanj upoštevati določbe Zakona o planinskih poteh in navodila KPP.

Pripravila:
Strokovna sodelavka
Katarina Kotnik

Komisija za planinske poti
načelnik,
Bogdan Seliger
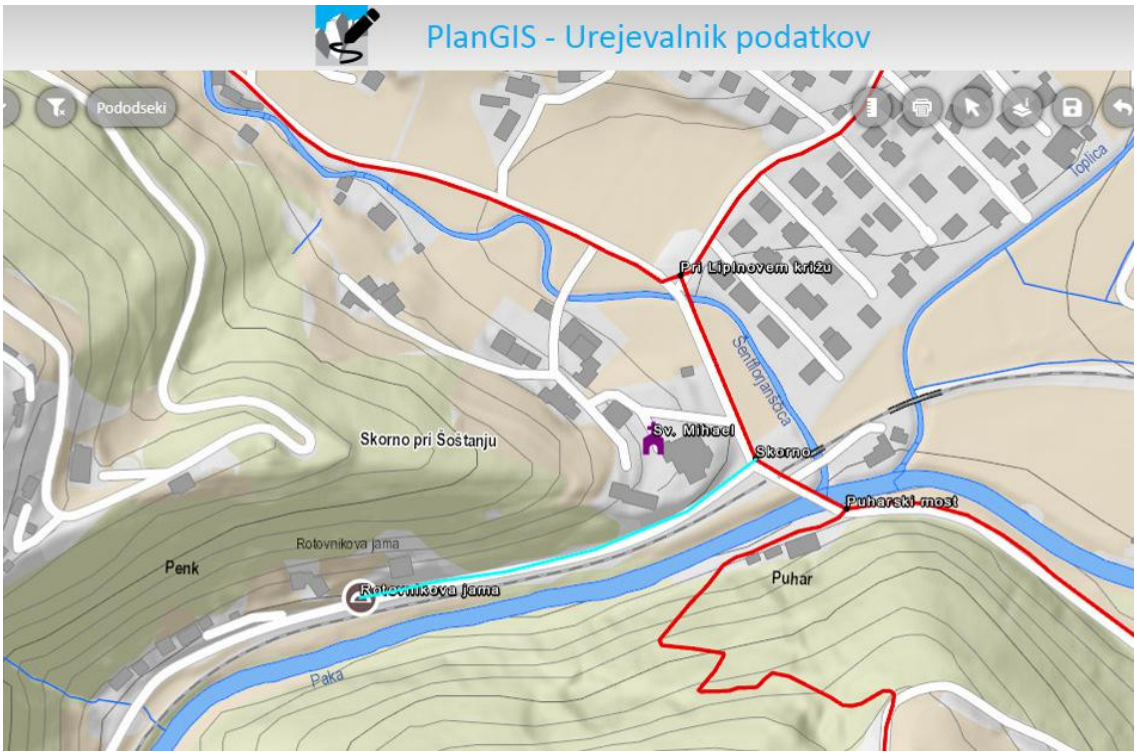
Grafični prikaz odseka planinske poti Skorno-Rotovnikova jama (ID6773), ki se opušča (odsek je označen svetlo modro). V katastru je zabeležen v skrbništvo PD Šoštanj: